

## GRAFI TEDNA

od 27. februarja do 3. marca 2023

Februarja so bile cene življenjskih potrebščin medletno višje za 9,3 %, kar je najnižja rast v zadnjih devetih mesecih. Velik del znižanja rasti je povezan z nadaljnjim upočasnjevanjem rasti cen energentov, nekoliko se je upočasnila tudi rast cen hrane, ki pa je še vedno precej visoka; razmeroma visoka ostaja tudi rast cen storitev. Februarja je bila poraba plina, ob nizkih temperaturah v prvi polovici meseca, le za okoli 8 % manjša od primerljive v prejšnjih letih, poraba elektrike pa je bila medletno manjša za 7 %. Prihodek v trgovini na drobno se je decembra nekoliko zmanjšal, v celem letu pa je bila prodaja medletno večja v trgovini na debelo in trgovini na drobno z neživili, manjša pa v trgovini z živili ter motornimi vozili. Tudi prihodek v tržnih storitvah se je konec leta zmanjšal, v celem letu pa je bil večji za dobro desetino. Za ravno pred epidemijo je zaostajal le še v drugih poslovnih dejavnostih, najbolj v potovalnih in zaposlovalnih agencijah. Po anketnih podatkih za zadnje lansko četrtletje je bila brezposelnost medletno opazno nižja, število delovno aktivnih pa je ostalo na podobno visoki ravni kot pred letom.

### Cene življenjskih potrebščin, februar 2023



**Medletna rast cen življenjskih potrebščin je februarja znašala 9,3 %, kar je najmanj v zadnjih devetih mesecih.** Velik del znižanja rasti izvira iz manjšega prispevka skupine stanovanja, voda, električna energija, plin in drugo gorivo, kar je po naši oceni predvsem posledica nadaljnega umirjanja rasti cen energentov. Nekoliko se je upočasnila tudi rast cen hrane, a je bila z 18,3 % še vedno precej visoka in je z 2,8 o. t. največ prispevala k inflaciji. Zmanjševanje težav v dobavnih verigah in stabilne razmere na trgih surovin vplivajo tudi na nadaljnje postopno umirjanje rasti cen v skupini trajnega blaga (7,7 %), rast cen poltrajnega blaga pa ostaja razmeroma skromna (3,7 %). Rast cen storitev se z nekoliko manj kot 8 % ohranja okoli doseženih ravni, k njihovi rasti pa pomembno prispevajo gostinske storitve ter storitve, povezane z rekreacijo in kulturo.

## Poraba zemeljskega plina, februar 2023



Februarja je bila poraba plina, ob nizkih temperaturah v prvi polovici meseca, le za okoli 8 % manjša od primerljive v prejšnjih letih. Nižjo porabo sicer povezujemo z omejeno proizvodnjo dela industrije zaradi visokih cen plina, z vladnimi ukrepi za spodbujanje varčnejše rabe, v času kurilne sezone pa na obseg porabe plina pomembno vpliva tudi vreme. Po podatkih Eurostata je Slovenija od avgusta lani do januarja letos glede na primerljivo preteklo petletno obdobje porabo plina zmanjšala za 14 %, države EU pa v povprečju za 19 %<sup>1</sup>. Manjša poraba in razmeroma napolnjena skladišča<sup>2</sup> v EU tako trenutno zagotavljajo nemoteno oskrbo s plinom.

## Poraba elektrike, februar 2023

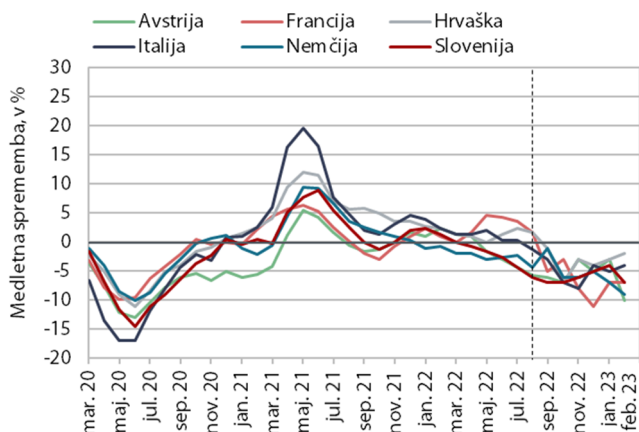

Poraba elektrike je bila februarja medletno nižja za 7 %. Ocenjujemo, da sta bili nižji industrijska in gospodinjstva poraba. Medletno nižja industrijska poraba je po naši oceni izhajala zlasti iz energetske intenzivnega dela gospodarstva zaradi visokih cen elektrike in posledično manjšega obsega proizvodnje ter posodobitve proizvodnih tehnologij za večjo energetske učinkovitost. Medletno nižja gospodinjstva poraba pa je bila po naši oceni pretežno posledica visoke lanske osnove zaradi večje prisotnosti ljudi na domu v povezavi z velikim številom okužb s covidom-19 in zavezitvenimi ukrepi. Nižjo porabo kot lanskega februarja so imele tudi naše glavne trgovinske partnerice (Avstrija in Nemčija za 10 %, Francija za 7 %, Italija za 4 %, Hrvaška pa za 2 %).

<sup>1</sup> Po predhodnih podatkih od 1. avgusta 2022 do 3. marca 2023 pa je Slovenija glede na primerljivo povprečje prejšnjih petih let porabo plina zmanjšala za 13 % ali malo manj od priporočil EU o vsaj 15-odstotnem znižanju.

<sup>2</sup> Po informacijah družbe Plinovodi je 12. novembra 2022 napolnjenost skladišč plina v EU dosegla 95,5 %, nato pa se je začela zmanjševati in je 25. februarja 2023 znašala 62,4 % (pozimi polnjenje običajno ne dosega hitrejšega praznjenja zalog).

## Prihodek v trgovini, december 2022–januar 2023

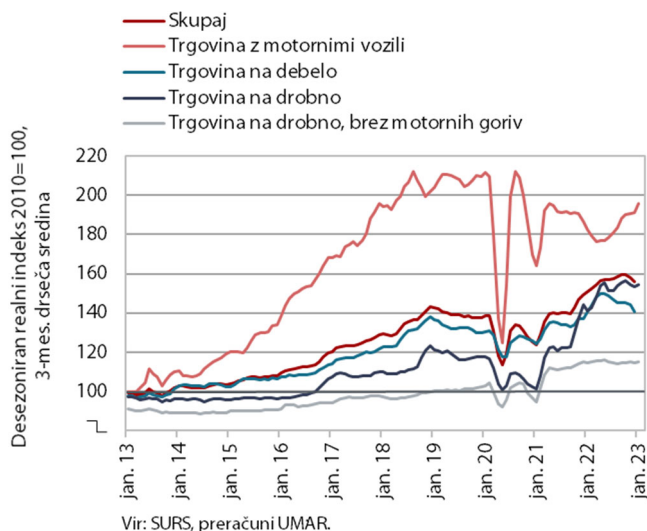

**V večini trgovskih panog se je prihodek decembra še zmanjšal, po predhodnih podatkih pa januarja nekoliko povečal.** Decembra se je ob nižji aktivnosti s trgovino povezanih panog še zmanjšal prihodek v

*trgovini na debelo*, ki je bil prvič v letu tudi medletno realno manjši, skupaj v celem letu 2022 pa realno medletno večji za 7,7 %. Decembra se je občutno zmanjšala tudi prodaja v *trgovini na drobno z živili, pijačami in tobačnimi izdelki*, kjer je bil prihodek v celem letu medletno realno manjši za 1,9 %. V letu 2022 je bila medletno realno manjša (za 4,8 %) tudi prodaja v *trgovini z motornimi vozili*, kjer pa se je prihodek ob zmanjševanju težav v dobavnih verigah v drugi polovici leta tekoče povečeval. Prihodek v *trgovini na drobno z neživili*, ki je v drugi polovici leta stagniral, je bil v letu 2022 realno medletno večji za 6,1 %. Po predhodnih podatkih SURS se je prihodek januarja v primerjavi z decembrom v trgovini na drobno z živili in z neživili nekoliko, v trgovini z motornimi vozili pa občutneje okrepil.

## Prihodek v tržnih storitvah, december 2022

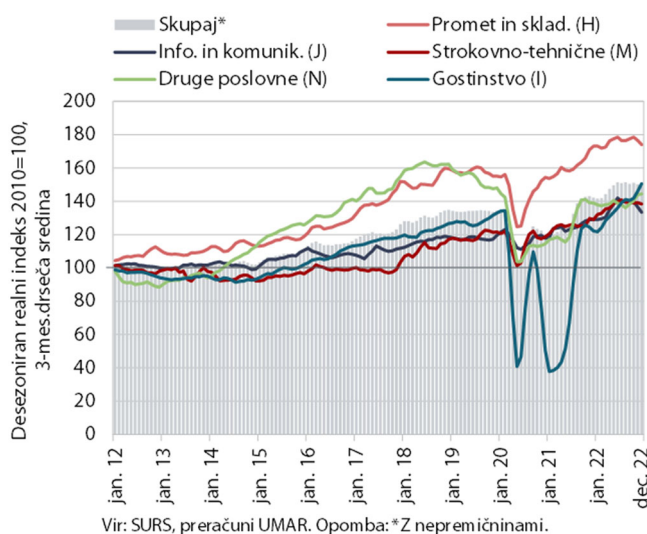

**Realni prihodek se je v zadnjem četrtletju lani v večini dejavnosti tržnih storitev še zmanjšal.** Po rasti v prvi polovici leta se je skupni prihodek tržnih storitev začel zmanjševati, upad prihodka pa poglobljati, v zadnjem četrtletju se je tekoče zmanjšal za 1,1 %.

V dejavnosti prometa in skladiščenja se je prihodek še zmanjšal, zlasti v skladiščenju. Upad se je poglobil tudi v informacijsko-komunikacijskih dejavnostih, kar je izviralo predvsem iz krčenja prihodka računalniških storitev na domačem trgu. Prihodek se je še nekoliko zmanjšal tudi v strokovno-tehničnih dejavnostih. V gostinstvu pa se je ob krepitvi števila prenočitev v zadnjem četrtletju še okrepil. Ponovno se je povečal tudi prihodek v drugih poslovnih dejavnostih, kjer se je nadaljevala visoka rast v potovalnih agencijah. Medletno je bil skupni prihodek v zadnjem četrtletju 2022 realno večji za 3,2 %, v celem letu pa za 11,1 %. Med dejavnostmi tržnih storitev je za ravno pred epidemijo (zadnje četrtletje 2019) zaostajal le še prihodek v drugih poslovnih dejavnostih (najbolj prihodek v potovalnih agencijah – za 15 % in v zaposlovalnih agencijah – 13 %).

## Aktivno in neaktivno prebivalstvo, 4. četrletje 2022



Po anketnih podatkih je bila brezposelnost v zadnjem lanskem četrletju medletno opazno nižja, število delovno aktivnih pa je ostalo na podobni ravni. Po originalnih podatkih je bilo brezposelnih 35 tisoč oseb, kar je 25,5 % manj kot ob koncu leta 2021. Anketna stopnja brezposelnosti (3,5 %) je bila medletno nižja za 1 o. t. Upad brezposelnih je po naši oceni zlasti posledica prehoda v neaktivnost, kar je običajno ob umirjanju gospodarske aktivnosti. Število delovno aktivnih je v zadnjem četrletju ob visoki doseženi ravni ostalo podobno kot pred letom.

Tabela: izbrani makroekonomski kazalci za Slovenijo

Izbrani makroekonomski kazalci za Slovenijo	Datum objave		Enota	Referenčno obdobje					
	Zadnja	Naslednja		2021 Q3	2021 Q4	2022 Q1	2022 Q2	2022 Q3	2022 Q4
BDP, realno	16/02/2023	18/05/2023	% (Q/Q-1) <sup>3</sup>	2,9	3,4	1,0	0,8	-1,3	0,8
	16/02/2023	18/05/2023	% (Q/Q-4)	5,1	10,5	10,2	8,6	3,3	0,2
Zasebna potrošnja, realno	16/02/2023	18/05/2023	% (Q/Q-1) <sup>3</sup>	11,0	1,4	1,5	-0,6	1,4	1,1
	16/02/2023	18/05/2023	% (Q/Q-4)	5,7	21,2	20,3	13,2	3,3	2,6
Potrošnja države, realno	16/02/2023	18/05/2023	% (Q/Q-1) <sup>3</sup>	1,6	1,3	0,9	-3,0	0,2	0,9
	16/02/2023	18/05/2023	% (Q/Q-4)	5,4	8,3	4,8	0,8	-0,6	-1,0
Bruto investicije, realno	16/02/2023	18/05/2023	% (Q/Q-1) <sup>3</sup>	-1,5	1,9	11,9	2,5	-7,7	-4,1
	16/02/2023	18/05/2023	% (Q/Q-4)	24,2	1,1	26,3	16,7	7,6	0,5
Izvoz proizvodov in storitev, realno	16/02/2023	18/05/2023	% (Q/Q-1) <sup>3</sup>	0,4	7,8	-1,8	2,8	3,6	-4,5
	16/02/2023	18/05/2023	% (Q/Q-4)	12,6	13,8	8,2	9,3	11,9	-2,5
Uvoz proizvodov in storitev, realno	16/02/2023	18/05/2023	% (Q/Q-1) <sup>3</sup>	1,2	7,3	2,3	1,3	2,0	-4,1
	16/02/2023	18/05/2023	% (Q/Q-4)	19,5	18,1	17,2	12,6	12,6	-1,5
				2022 m 9	2022 m 10	2022 m 11	2022 m 12	2023 m 1	2023 m 2
Trgovinska bilanca <sup>1</sup>	13/02/2023	16/03/2023	mio EUR	64,5	-273,4	-204,4	-312,9	:	:
Tekoči račun <sup>1</sup>	13/02/2023	16/03/2023	mio EUR	357,5	-26,3	1,0	-107,5	:	:
Izvoz blaga, realno <sup>2</sup>	03/02/2023	06/03/2023	% (M/M-1) <sup>4</sup>	1,5	-14,5	6,9	3,5	:	:
	03/02/2023	06/03/2023	% (M/M-12)	31,1	5,3	12,4	7,9	:	:
Uvoz blaga, realno <sup>2</sup>	03/02/2023	06/03/2023	% (M/M-1) <sup>4</sup>	-7,9	-0,3	-2,1	-0,8	:	:
	03/02/2023	06/03/2023	% (M/M-12)	9,4	4,3	7,2	-6,4	:	:
				2022 m 9	2022 m 10	2022 m 11	2022 m 12	2023 m 1	2023 m 2
Inflacija (CPI)	28/02/2023	31/03/2023	% (M/M-1)	-0,9	0,8	0,9	0,2	0,2	0,7
	28/02/2023	31/03/2023	% (M/M-12)	10,0	9,9	10,0	10,3	10,0	9,3
				2022 m 9	2022 m 10	2022 m 11	2022 m 12	2023 m 1	2023 m 2
Bruto plača na zaposlenega, realno	22/02/2023	22/03/2023	% (M/M-1)	-0,2	1,1	9,9	-4,0	:	:
	22/02/2023	22/03/2023	% (M/M-12)	-3,6	-2,4	-2,1	-5,2	:	:
- zasebni sektor	22/02/2023	22/03/2023	% (M/M-1)	-0,6	0,0	12,9	-5,7	:	:
	22/02/2023	22/03/2023	% (M/M-12)	-2,9	-1,9	-1,5	-5,1	:	:
- javni sektor	22/02/2023	22/03/2023	% (M/M-1)	0,7	3,0	4,5	-0,5	:	:
	22/02/2023	22/03/2023	% (M/M-12)	-4,5	-3,1	-3,2	-5,1	:	:
- od tega sektor država	22/02/2023	22/03/2023	% (M/M-1)	0,3	4,9	-0,9	3,6	:	:
	22/02/2023	22/03/2023	% (M/M-12)	-6,7	-3,7	-4,3	-5,4	:	:
				2022 m 9	2022 m 10	2022 m 11	2022 m 12	2023 m 1	2023 m 2
Delovno aktivni	16/02/2023	16/03/2023	% (M/M-1) <sup>4</sup>	0,2	0,2	0,3	0,3	:	:
	16/02/2023	16/03/2023	% (M/M-12)	2,2	2,1	2,1	2,1	:	:
Registrirane brezposelne osebe	03/02/2023	10/03/2023	% (M/M-1) <sup>4</sup>	-1,2	-1,3	-1,6	-2,2	-1,5	:
	03/02/2023	10/03/2023	% (M/M-12)	-21,3	-20,5	-19,6	-19,4	-18,4	:
Stopnja registrirane brezposelnosti	16/02/2023	16/03/2023	%	5,3	5,4	5,3	5,4	:	:
				2021 Q3	2021 Q4	2022 Q1	2022 Q2	2022 Q3	2022 Q4
Zaposlenost, ADS	27/02/2023	29/05/2023	% (Q/Q-1) <sup>5</sup>	1,1	-0,8	0,5	0,1	-0,1	-0,4
Stopnja anketne brezposelnosti, ADS	27/02/2023	29/05/2023	% (Q/Q-4)	1,9	-0,3	5,6	0,8	-0,3	0,1
				2022 m 9	2022 m 10	2022 m 11	2022 m 12	2023 m 1	2023 m 2
Cene industrijskih proizvodov, domači trg	24/02/2023	21/03/2023	% (M/M-1)	1,1	0,3	-0,8	0,5	1,5	:
	24/02/2023	21/03/2023	% (M/M-12)	25,7	25,1	23,2	23,3	22,1	:
Proizvodnja predelovalnih dejavnosti, realno	10/02/2023	10/03/2023	% (M/M-1) <sup>3</sup>	-1,1	-1,3	1,0	-0,8	:	:
	10/02/2023	10/03/2023	% (M/M-12)	3,9	0,8	0,8	-4,2	:	:
Gradbeništvo, realna vrednost opravljenih del	15/02/2023	15/03/2023	% (M/M-1) <sup>3</sup>	-0,2	9,9	-2,3	10,6	:	:
	15/02/2023	15/03/2023	% (M/M-12)	25,7	56,6	45,3	74,5	:	:
Prihodek v trgovini, realno	27/02/2023	29/03/2023	% (M/M-1) <sup>3</sup>	-0,5	-2,9	0,3	-1,2	:	:
	27/02/2023	29/03/2023	% (M/M-12)	12,6	3,7	2,9	-0,3	:	:
Prihodek v tržnih storitvah, realno	28/02/2023	30/03/2023	% (M/M-1) <sup>3</sup>	-0,6	-0,6	-0,7	-1,5	:	:
	28/02/2023	30/03/2023	% (M/M-12)	4,9	3,8	4,8	1,3	:	:
				2016	2017	2018	2019	2020	2021
Primanjkljaj/presežek sektorja država (ESA 2010)	30/09/2022	31/03/2023	% BDP	-1,9	-0,1	0,7	0,6	-7,7	-4,7
Konsolidirani bruto dolg države (ESA 2010)	30/09/2022	31/03/2023	% BDP	78,5	74,2	70,3	65,4	79,6	74,5
				2022 m 9	2022 m 10	2022 m 11	2022 m 12	2023 m 1	2023 m 2
Kazalnik gospodarske klime <sup>5</sup> , desezonirano	22/02/2023	24/03/2023	% <sup>3</sup>	-5,1	-5,3	-1,8	0,7	-0,9	-1,1
				2022 m 9	2022 m 10	2022 m 11	2022 m 12	2023 m 1	2023 m 2
EURIBOR, 3-mesečni	začetek meseca*		%	1,011	1,428	1,825	2,066	2,345	2,640
Donosnost dolgoročnih državnih obveznic	začetek meseca		%	2,95	3,46	3,35	3,35	3,38	3,55
Menjalni tečaj USD za EUR	začetek meseca		USD	0,990	0,983	1,020	1,059	1,077	1,072

Vir podatkov: SURS, BS, ECB, EUROSTAT, EURIBOR.org, preračuni UMAR.

Opombe: <sup>1</sup>Plačilnobilančna statistika BS. <sup>2</sup>Zunanjetrgovinska statistika SURS. <sup>3</sup>Desezonirano - SURS. <sup>4</sup>Desezonirano - UMAR. <sup>5</sup>Razlika med pozitivnimi in negativnimi odgovori, v %.

\* Izračun UMAR.

Za primerjavo z EU in EMU gl.: <http://ec.europa.eu/eurostat/web/euro-indicators/peeis>

Za bralnike zaslona dostopna oblika tabel se nahaja na spletni strani UMAR, med prilogami ob aktualnih grafih tedna (Aktualni podatki v Sloveniji).

Dodatne informacije: telefon: 01 478 10 04, elektronski naslov: polona.osrajnik@gov.si