

## TEKOČA GOSPODARSKA GIBANJA od 28. junija do 2. julija 2021

Skupna prodaja po podatkih o davčnem potrjevanju računov je bila v drugi polovici junija višja kot v enakem obdobju 2019; v delu storitev, kjer so bile še vedno prisotne nekatere omejitve poslovanja, pa je še naprej precej zaostajala. Inflacija se je junija nekoliko znižala, še naprej pa so k medletni rasti cen največ prispevale višje cene energentov. Obseg prometa tovornih vozil po slovenskih avtocestah in poraba elektrike sta tudi četrti teden junija ostala visoka in blizu primerljive ravni iz leta 2019.

### Cene življenjskih potrebščin, junij 2021

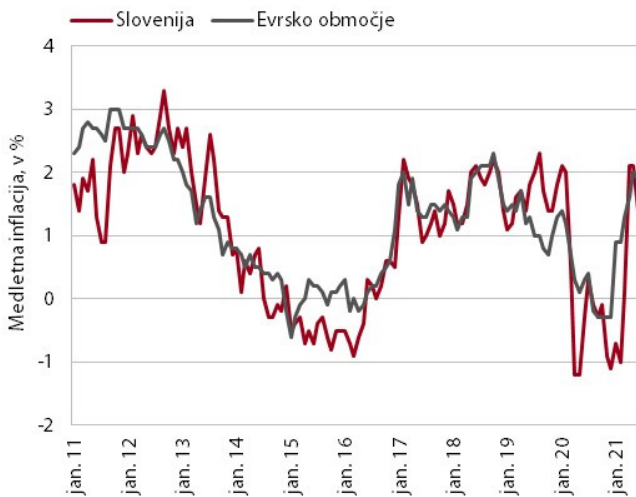

Vir: SURS, Eurostat.

**Rast cen življenjskih potrebščin se je junija nekoliko znižala in bila 1,4-odstotna.** Prispevek cen energentov, ki ob visokem medletnem povečanju cen naftnih derivatov (za skoraj četrtino) največ prispevajo k trenutni inflaciji (1 o. t.), se je junija precej zmanjšal. To je posledica dviga cen električne energije v lanskem juniju (učinek osnove), ko se je iztekel ukrep začasne oprostitev plačevanja prispevkov gospodinjstvom, uveden med prvim valom epidemije. Medletna rast cen poltrajnega blaga se je junija ohranila okrog doseženih ravni (1,7%), rast cen trajnega blaga pa se je v primerjavi s predhodnim mesecem skoraj prepolovila (medletno 0,9%). Cene hrane in storitev ostajajo medletno nižje, vendar za lanskimi ravnimi zaostajajo vse manj.

## Promet elektronsko cestninjenih vozil na slovenskih avtocestah, junij 2021

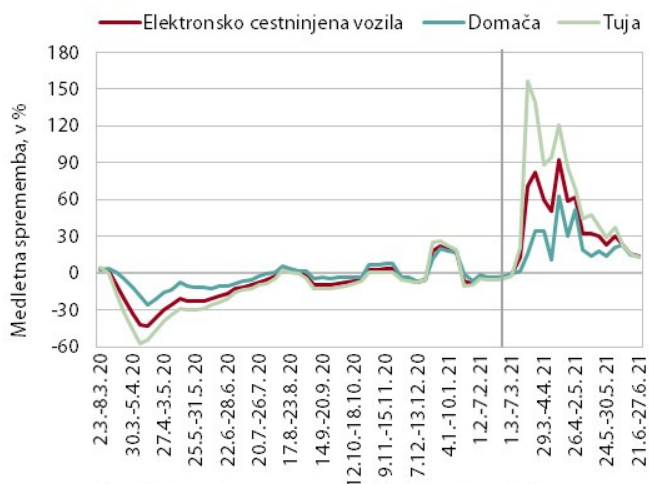

Vir: DARS (posredovana interna poročila), preračun UMAR.  
Do konca februarja so prikazane 4-tedenske drseče sredine.

**Promet tovornih vozil na slovenskih avtocestah je bil v četrtem tednu junija medletno večji za 14 % in malenkost manjši kot v primerljivem tednu leta 2019.** Obseg prometa tovornih vozil je bil glede na predhodni zelo prometni teden zaradi petkovega praznika dneva državnosti za desetino nižji. Veliko medletno preseganje je še vedno predvsem posledica manjšega prometa v enakem obdobju lani po prvem valu epidemije. Pri domačih vozilih je bil v primerjavi z enakim tednom leta 2019 promet višji za 5 %, pri tujih pa nižji za 4 %, a je bil delež prevozov tujih vozil z nekaj več kot 60 % praktično enak povprečnemu deležu v omenjenem predkriznem letu.

## Poraba elektrike, junij 2021

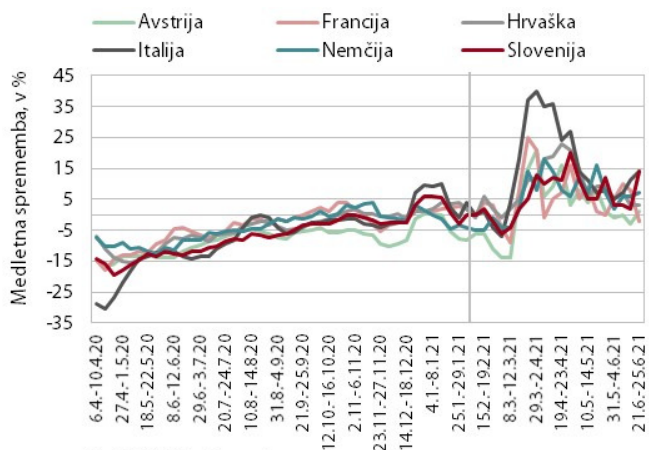

Vir: ENTSO-E in Bruegel.org.  
Opombe: Upoštevana je samo poraba v delovnih dneh v času med 8. in 18. uro. Odstotki so prilagojeni za temperaturne razlike.  
Do konca januarja 2021 so prikazane 4-tedenske drseče sredine.

**Poraba elektrike je bila v tednu med 21. in 25. junijem medletno višja za 14 %, glede na isti teden predkriznega leta 2019 pa za 1 %.** Ocenjujemo, da je razlog za nekoliko višjo porabo od predkrizne zlasti v razporeditvi praznika dneva državnosti v letu 2019, za medletno višjo porabo pa v kombinaciji razporeditve praznika in nizke osnove v letu 2020. Predvsem zaradi učinka osnove je bila poraba medletno višja tudi v večini naših najpomembnejših trgovinskih partneric (od 1 % v Avstriji do 14 % v Italiji), razen v Franciji, kjer je bila nižja za 2 %. Glede na primerljiv teden leta 2019 so vse partnerice beležile nižjo porabo, Avstrija za 2 %, Francija in Hrvaška za 6 %, Italija za 4 % in Nemčija za 1 %.

## Trgovina, april 2021

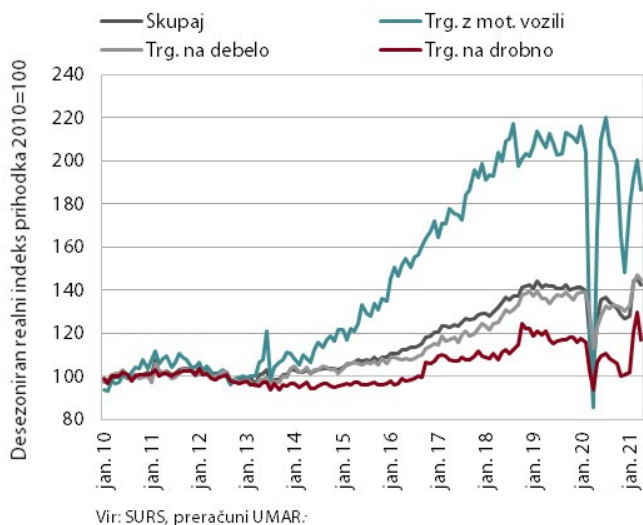

**Prodaja v trgovini se je aprila zmanjšala; maja pa se je po predhodnih podatkih okrepila.** Po visoki marčni rasti se je prodaja aprila zmanjšala, na kar je vplivalo tudi delno zaprtje nekaterih trgovin in storitev na začetku meseca in omejen prehod med regijami v prvih treh tednih meseca. Prihodek se je zmanjšal v vseh treh glavnih panogah, najbolj v *trgovini na drobno*, kjer se je predvsem zmanjšala prodaja neživil. Po predhodnih podatkih se je maja prihodek v trgovini na drobno ponovno okrepil.

## Tržne storitve, april 2021

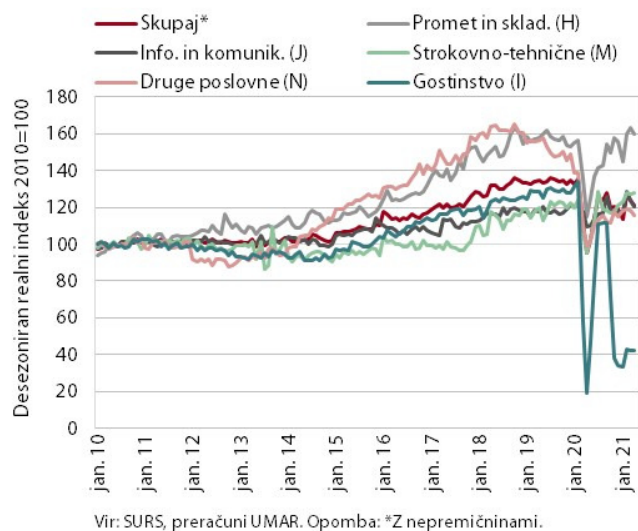

**V večini tržnih storitev se je prihodek aprila zmanjšal.** Realni prihodek se je glede na predhodni mesec zmanjšal za 2,4 %, predvsem zaradi nizke osnove pa je še naprej presegal raven pred letom in sicer za 27,2 %. Ob velikih omejitvah pri poslovanju in prehajanju regijskih mej se je padec prihodka v gostinstvu in s turizmom povezanih dejavnostih (potovalne agencije) še poglobil. Prihodek se je zmanjšal tudi v informacijsko-komunikacijskih dejavnostih, čeprav so računalniške storitve povečale prihodke na tujih trgih. Tudi v prometu se je prihodek znižal, in sicer v večini dejavnosti. Malenkost se je povečal zgolj v strokovno-tehničnih dejavnostih. Medletna rast prihodka pa je bila aprila zaradi nizke lanske osnove v vseh tržnih storitvah pozitivna.

## Davčno potrjevanje računov, maj 2021

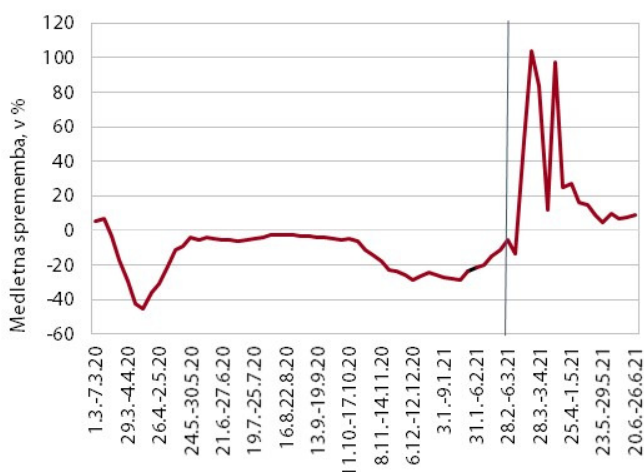

Vir: FURS, preračuni UMAR. Do konca februarja 2021 so prikazane 4-tedenske drseče sredine.

Po podatkih o davčnem potrjevanju računov je bila prodaja med 13. in 26. 6. medletno višja za 8 %, glede na enako obdobje leta 2019 pa za 4 %. Nadaljevala so se ugodna gibanja v trgovini, kjer je bila prodaja zaradi rasti v trgovini na debelo in na drobno medletno in glede na leto 2019 višja za 6 %. Še višje so bile medletne rasti prodaje v večini predvsem s turizmom povezanih panog (nastanitvene dejavnosti, prirejanje iger na srečo, dejavnost potovalnih agencij) in v kulturnih, razvedrilnih, športnih ter osebnih storitvah, vendar pa je bila prodaja ob nadaljevanju nekaterih omejitev poslovanja v tem delu za okoli 40 % nižja kot v istem obdobju 2019.

## Obveznica, 2. četrletje 2021

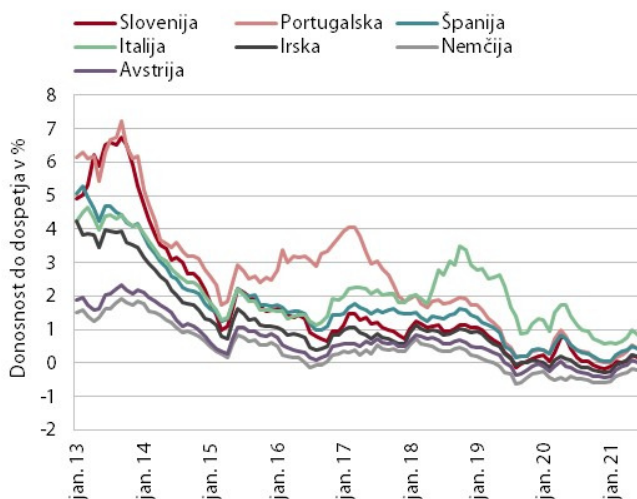

Vir: Bloomberg.

Razmere na obvezniških trgih držav članic evrskega območja so bile tudi v drugem četrletju ugodne. Na to je pomembno vplivala ECB, ki je ob koncu prvega četrletja ob rasti zahtevanih donosov državnih obveznic v evrskem območju precej okrepila nakupe vrednostnih papirjev v okviru programa PEPP<sup>1</sup>. Donosnost do dospelja slovenske obveznice je tako bila 0,14 %, razmik do nemške obveznice pa se je še nekoliko znižal, na 36 b. t..

<sup>1</sup> Izredni program nakupa vrednostnih papirjev ob pandemiji COVID-19.

Tabela: izbrani makroekonomski kazalci za Slovenijo

	Datum objave		Enota	Referenčno obdobje					
	Zadnja	Naslednja		2019 Q4	2020 Q1	2020 Q2	2020 Q3	2020 Q4	2021 Q1
BDP, realno	31.05.2021	31.08.2021	% (Q/Q-1) <sup>3</sup>	1,3	-5,6	-9,9	12,6	-0,6	1,4
	31.05.2021	31.08.2021	% (Q/Q-4)	2,0	-2,3	-12,9	-2,4	-4,5	1,6
Zasebna potrošnja, realno	31.05.2021	31.08.2021	% (Q/Q-1) <sup>3</sup>	-0,2	-6,3	-11,5	18,9	-14,3	12,1
	31.05.2021	31.08.2021	% (Q/Q-4)	2,2	-6,4	-17,3	-0,6	-14,5	0,4
Potrošnja države, realno	31.05.2021	31.08.2021	% (Q/Q-1) <sup>3</sup>	-0,9	4,7	-4,4	1,9	0,6	0,2
	31.05.2021	31.08.2021	% (Q/Q-4)	-0,3	4,1	-1,1	1,3	2,8	-1,7
Bruto investicije, realno	31.05.2021	31.08.2021	% (Q/Q-1) <sup>3</sup>	-9,8	-0,1	-6,2	-0,7	14,3	-0,8
	31.05.2021	31.08.2021	% (Q/Q-4)	-1,3	-2,4	-10,1	-17,4	8,2	6,4
Izvoz proizvodov in storitev, realno	31.05.2021	31.08.2021	% (Q/Q-1) <sup>3</sup>	-0,2	-1,0	-21,4	15,5	8,0	3,0
	31.05.2021	31.08.2021	% (Q/Q-4)	1,1	-0,8	-23,4	-9,5	-0,4	0,8
Uvoz proizvodov in storitev, realno	31.05.2021	31.08.2021	% (Q/Q-1) <sup>3</sup>	-2,6	-0,4	-21,4	13,5	7,7	5,0
	31.05.2021	31.08.2021	% (Q/Q-4)	-0,3	-1,9	-24,0	-12,5	-2,0	0,5
				2021 m 1	2021 m 2	2021 m 3	2021 m 4	2021 m 5	2021 m 6
Trgovinska bilanca <sup>1</sup>	14.06.2021	14.07.2021	mio EUR	252,5	153,8	170,1	167,6	:	:
Tekoči račun <sup>1</sup>	14.06.2021	14.07.2021	mio EUR	304,8	167,5	339,3	338,0	:	:
Izvoz blaga, realno <sup>2</sup>	09.06.2021	09.07.2021	% (M/M-1) <sup>4</sup>	7,0	0,5	1,6	1,2	:	:
	09.06.2021	09.07.2021	% (M/M-12)	-2,3	2,5	16,9	52,6	:	:
Uvoz blaga, realno <sup>2</sup>	09.06.2021	09.07.2021	% (M/M-1) <sup>4</sup>	-3,1	2,6	4,6	3,8	:	:
	09.06.2021	09.07.2021	% (M/M-12)	-7,3	-1,6	17,5	58,0	:	:
				2021 m 1	2021 m 2	2021 m 3	2021 m 4	2021 m 5	2021 m 6
Inflacija (CPI)	30.06.2021	30.07.2021	% (M/M-1)	-0,4	0,3	0,3	1,0	0,9	0,6
	30.06.2021	30.07.2021	% (M/M-12)	-0,7	-1,0	0,1	2,1	2,1	1,4
				2021 m 1	2021 m 2	2021 m 3	2021 m 4	2021 m 5	2021 m 6
Bruto plača na zaposlenega, nominalno	15.06.2021	15.07.2021	% (M/M-1)	-2,2	-1,6	3,3	-0,7	:	:
	15.06.2021	15.07.2021	% (M/M-12)	9,4	8,1	14,3	3,0	:	:
- zasebni sektor	15.06.2021	15.07.2021	% (M/M-1)	-3,6	0,8	2,8	-1,8	:	:
	15.06.2021	15.07.2021	% (M/M-12)	3,7	3,9	12,8	2,0	:	:
- javni sektor	15.06.2021	15.07.2021	% (M/M-1)	-0,4	-4,9	4,1	1,0	:	:
	15.06.2021	15.07.2021	% (M/M-12)	18,4	14,8	16,0	5,6	:	:
- od tega sektor država	15.06.2021	15.07.2021	% (M/M-1)	2,5	-5,8	2,1	2,3	:	:
	15.06.2021	15.07.2021	% (M/M-12)	22,9	18,1	18,3	6,2	:	:
				2021 m 1	2021 m 2	2021 m 3	2021 m 4	2021 m 5	2021 m 6
Delovno aktivni	16.06.2021	16.07.2021	% (M/M-1) <sup>4</sup>	-0,8	0,4	0,3	0,3	:	:
	16.06.2021	16.07.2021	% (M/M-12)	-1,5	-1,4	-0,5	1,0	:	:
Registrirane brezposelne osebe	03.06.2021	05.07.2021	% (M/M-1) <sup>4</sup>	-1,3	-1,7	-1,5	-1,4	-2,4	:
	03.06.2021	05.07.2021	% (M/M-12)	14,6	13,6	6,1	-10,6	-16,9	:
Stopnja registrirane brezposelnosti	16.06.2021	16.07.2021	%	9,4	9,0	8,5	8,2	:	:
				2019 Q4	2020 Q1	2020 Q2	2020 Q3	2020 Q4	2020 Q1
Zaposlenost, ADS	31.05.2021	31.08.2021	% (Q/Q-1) <sup>5</sup>	0,3	0,9	-2,1	0,7	0,9	-5,1
	31.05.2021	31.08.2021	% (Q/Q-4)	-0,4	0,4	-2,3	-0,3	0,4	-5,5
Stopnja anketne brezposelnosti, ADS	31.05.2021	31.08.2021	%	4,0	4,6	5,2	5,1	5,1	5,6
				2021 m 1	2021 m 2	2021 m 3	2021 m 4	2021 m 5	2021 m 6
Cene industrijskih proizvodov, domači trg	21.06.2021	21.07.2021	% (M/M-1)	0,5	0,7	0,1	0,6	1,3	:
	21.06.2021	21.07.2021	% (M/M-12)	1,3	1,7	2,6	3,0	4,6	:
Proizvodnja predelovalnih dejavnosti, realno	10.06.2021	09.07.2021	% (M/M-1) <sup>3</sup>	2,3	0,7	0,3	1,2	:	:
	10.06.2021	09.07.2021	% (M/M-12)	-1,5	-2,1	16,6	40,2	:	:
Gradbeništvo, realna vrednost opravljenih del	15.06.2021	15.07.2021	% (M/M-1) <sup>3</sup>	1,8	-1,7	4,5	-3,4	:	:
	15.06.2021	15.07.2021	% (M/M-12)	-4,6	-9,4	2,1	6,5	:	:
Prihodek v trgovini, realno	29.06.2021	28.07.2021	% (M/M-1) <sup>3</sup>	0,8	12,4	1,1	-2,0	:	:
	29.06.2021	28.07.2021	% (M/M-12)	-11,8	-3,3	28,3	34,8	:	:
Prihodek v tržnih storitvah, realno	30.06.2021	30.07.2021	% (M/M-1) <sup>3</sup>	-4,5	11,6	-2,5	-2,4	:	:
	30.06.2021	30.07.2021	% (M/M-12)	-15,8	-7,1	13,7	28,4	:	:
				2015	2016	2017	2018	2019	2020
Primanjkljaj/presežek sektorja država (ESA 2010)	31.03.2021	30.09.2021	% BDP	-2,8	-1,9	-0,1	0,7	0,4	-8,4
Konsolidirani bruto dolg države (ESA 2010)	31.03.2021	30.09.2021	% BDP	82,6	78,5	74,1	70,3	65,6	80,8
				2021 m 1	2021 m 2	2021 m 3	2021 m 4	2021 m 5	2021 m 6
Kazalnik gospodarske klime <sup>6</sup> , desezonirano	24.06.2021	23.07.2021	% <sup>3</sup>	-6,8	-3,0	-0,7	-0,4	5,8	8,0
				2021 m 1	2021 m 2	2021 m 3	2021 m 4	2021 m 5	2021 m 6
EURIBOR, 3-mesečni	začetek meseca*		%	-0,5472	-0,5411	-0,5391	-0,5382	-0,5401	-0,5429
Donosnost dolgoročnih državnih obveznic	začetek meseca		%	-0,1000	0,0400	0,0240	0,0600	0,2300	:
Menjalni tečaj USD za EUR	začetek meseca		USD	1,2171	1,2098	1,1899	1,1979	1,2146	1,2047

Vir podatkov: SURS, BS, ECB, EUROSTAT, EURIBOR.org, preračuni UMAR.

Opombe: <sup>1</sup> Plačilnobilančna statistika BS. <sup>2</sup> Zunanjetrgovinska statistika SURS. <sup>3</sup> Desezonirano - SURS. <sup>4</sup> Desezonirano - UMAR. <sup>5</sup> Razlika med pozitivnimi in negativnimi odgovori, v%.

\* Izračun UMAR.

Za primerjavo z EU in EMU gl. <http://ec.europa.eu/eurostat/web/euro-indicators/pees>

Za bralnike zaslona dostopna oblika tabel se nahaja na spletni strani UMAR, med prilogami ob aktualnih grafih tedna (Aktualni podatki v Sloveniji).

## Tabela: izbrani makroekonomski kazalci za Slovenijo

Za bralnike zaslona dostopna oblika tabel se nahaja na spletni strani UMAR, med prilogami ob aktualnih grafih tedna (Aktualni podatki v Sloveniji).

Dodatne informacije: telefon: 01 478 10 04, elektronski naslov: [matc.slapsak@gov.si](mailto:matc.slapsak@gov.si)



# #OstaniZdrav

Imam izbiro. Ravnam Odgovorno.



REPUBLIKA SLOVENIJA  
VLADA REPUBLIKE SLOVENIJE

[www.gov.si/ostanizdrav](http://www.gov.si/ostanizdrav)

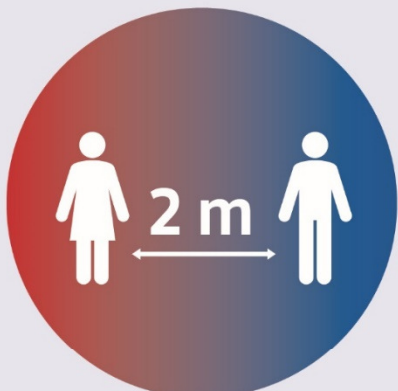

**Razdalja 2 m**



**Redno umivanje in  
razkuževanje rok**



**Vključena aplikacija  
#OstaniZdrav**



**Nošenje zaščitne  
maske**



**Naložite si  
#OstaniZdrav  
še danes.**