

TEKOČA GOSPODARSKA GIBANJA od 30. novembra do 4. decembra 2020

Kazalniki gospodarske aktivnosti konec novembra in v začetku decembra kažejo na manjši upad gospodarske aktivnosti kot spomladi, ko so bili v prvem valu epidemije takoj sprejeti strožji zaježitveni ukrepi. Tako tedenski upad porabe elektrike kot prometa tovornih vozil na slovenskih avtocestah sta bila konec novembra precej manjša kot v prvem valu epidemije, kar tudi kaže na večje posledice drugega vala epidemije za storitveni sektor. To potrjuje tudi upad prometa po podatkih o davčnem potrjevanju računov, ki se je v drugi polovici novembra sicer poglobil (najbolj v trgovini zaradi zaprtja nekaterih nenujnih trgovin), a je ostal manjši kot marca. Število registriranih brezposelnih pa je na začetku decembra ostalo podobno kot v zadnjih treh mesecih, na kar v veliki meri vplivajo interventni ukrepi na trgu dela in manj strogi ukrepi oziroma manjši padec aktivnosti.

Poraba elektrike, november 2020

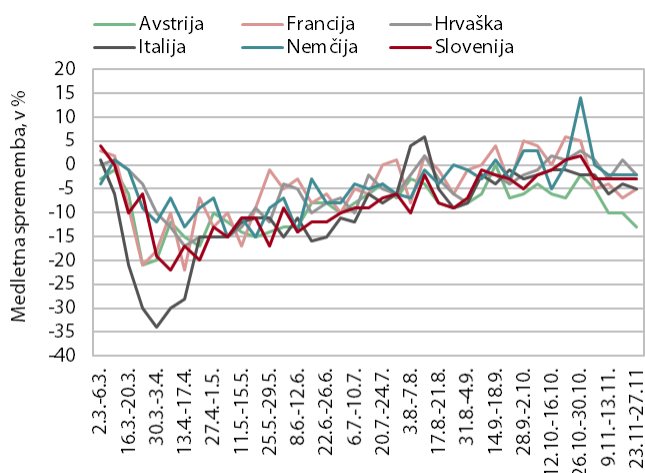

Vir: ENTSO-E in Bruegel.org.

Opombi: Upoštevana je samo poraba v delovnih dneh v času med 8. in 18. uro. Odstotki so prilagojeni za temperaturne razlike.

Medletni upad tedenske porabe elektrike je bil v zadnjem tednu novembra, ob manj strogih omejitvenih ukrepih za zaježitev epidemije kot v prvem valu, občutno manjši kot spomladi. Poraba elektrike je bila v zadnjem tednu novembra, enako kot v predhodnih treh, medletno nižja za 3 % (v povprečju aprila za okoli 18 %). Izmed naših najpomembnejših trgovinskih partneric je bil upad največji v Avstriji (13 %), drugje je bil manjši. V Nemčiji in na Hrvaškem je znašal okoli 2 %, v Italiji in Franciji pa 5 %.

Promet elektronsko cestninjenih vozil na slovenskih avtocestah, november 2020

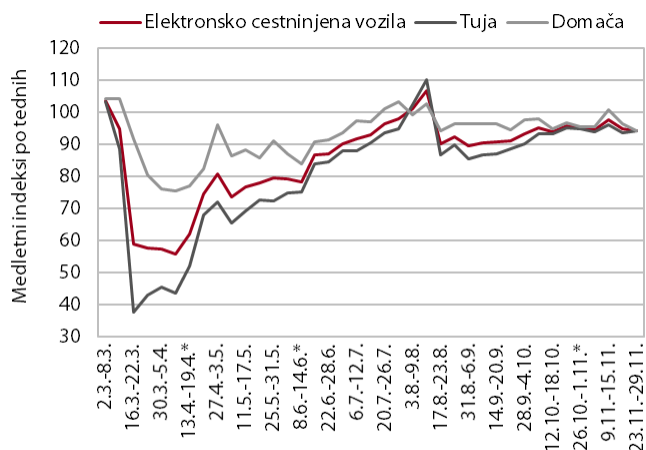

Vir: DARS (posredovana interneta poročila). Opomba: *Ob različnem številu delovnih dni smo na UMAR naredili prilagoditev z izločitvijo nekaterih dni iz računa, a primerjava tam ostaja nekoliko negotova.

Promet tovornih vozil na slovenskih avtocestah¹ je bil v drugi polovici novembra nekoliko manjši kot pred epidemijo. Potem ko je sredi avgusta že dosegel raven pred marca razglašeno epidemijo, je nekoliko upadel in se oktobra spet bolj približal lanskemu obsegu. V tednu med 23. in 29. novembrom je za 6 % zaostajal za lansko ravno, tako pri tujih kot domačih vozilih. Omejitve v drugem valu epidemije, vezane na trgovino in gostinstvo, za zdaj niso opazneje vplivale na promet tovornih vozil. Oskrba teh dejavnosti je namreč bolj vezana na lokalni kot avtocestni prevoz, hkrati pa omenjene dejavnosti deloma poslujejo prek spletne prodaje in dostave hrane.

Registrirane brezposelne osebe, december 2020

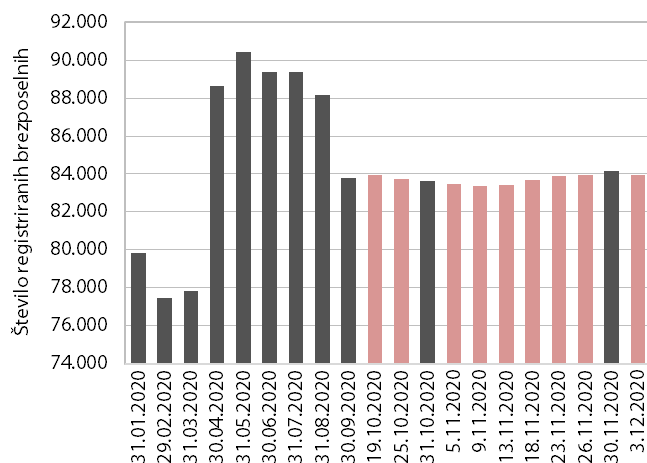

Vir: ZRSZ. Opomba: Rožnati stolpci prikazujejo dnevne (neuradne) podatke, sivi pa uradne ob koncu meseca.

Število registriranih brezposelnih je v začetku decembra, kljub ponovnemu omejevanju poslovanja od sredine oktobra, ostalo podobno kot v predhodnih treh mesecih. Po izraziti rasti v prvem valu epidemije se je po sprejetju interventnih ukrepov za ohranitev delovnih mest in sproščanju omejitev število registriranih brezposelnih od sredine leta postopoma zmanjševalo. Število se od sredine oktobra, ko je bil razglašen drugi val epidemije, ohranja na podobni ravni, na kar ob delni prilagoditvi podjetij in potrošnikov drugačnemu poslovanju v veliki meri vpliva podaljševanje interventnih ukrepov in manjši padec gospodarske aktivnosti kot ob prvem valu. 3. decembra je bilo po neuradnih (dnevni) podatkih ZRSZ brezposelnih 83.938 oseb, kar je zelo podobno kot konec novembra in okoli 13 % več kot pred letom.

¹ Merjeno v prevoženih kilometrih.

Davčno potrjevanje računov, november 2020

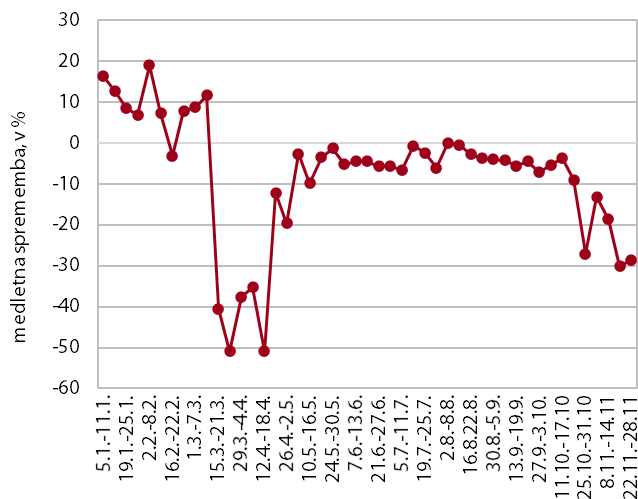

Vir: FURS, preračuni UMAR.

Po podatkih o davčnem potrjevanju računov se je promet v drugi polovici novembra dodatno znižal, a je bil medletni padec manjši kot spomladi. V drugi polovici novembra je bil promet približno 30 % nižji kot v enakem obdobju lani. Padec je bil tako še vedno nižji kot konec marca (znižanje več kot 50-odstotno). Podobno kot v začetku novembra so največja znižanja prometa ostala v dejavnostih iger na srečo, kulturnih in razvedrilnih dejavnostih, potovalnih agencijah in nastanitvenih dejavnostih. K znatno višjemu skupnemu padcu kot v prvi polovici novembra je največ prispevalo zaprtje nekaterih nenujnih trgovin in storitev, ki so se prehodno odprli med 6. in 15. 11. 2020.

Tabela: izbrani makroekonomski kazalci za Slovenijo

| | Datum objave | | Enota | Referenčno obdobje | | | | | |
|--|-----------------|------------|------------------------|--------------------|----------|----------|----------|-----------|-----------|
| | Zadnja | Naslednja | | 2019 Q2 | 2019 Q3 | 2019 Q4 | 2020 Q1 | 2020 Q2 | 2020 Q3 |
| BDP, realno | 30.11.2020 | 26.02.2021 | % (Q/Q-1) ³ | 0,0 | 0,9 | 0,4 | -4,7 | -9,8 | 12,4 |
| | 30.11.2020 | 26.02.2021 | % (Q/Q-4) | 3,3 | 3,1 | 2,0 | -2,4 | -13,0 | -2,6 |
| Zasebna potrošnja, realno | 30.11.2020 | 26.02.2021 | % (O/O-1) ³ | 1,2 | 0,3 | -0,2 | -7,9 | -10,6 | 20,0 |
| | 30.11.2020 | 26.02.2021 | % (Q/Q-4) | 6,6 | 5,8 | 2,2 | -6,3 | -17,4 | -0,9 |
| Potrošnja države, realno | 30.11.2020 | 26.02.2021 | % (O/O-1) ³ | 0,4 | 0,3 | -1,0 | 4,4 | -4,5 | 2,7 |
| | 30.11.2020 | 26.02.2021 | % (Q/Q-4) | 2,4 | 2,5 | -0,3 | 4,1 | -1,1 | 1,4 |
| Bruto investicije, realno | 30.11.2020 | 26.02.2021 | % (O/O-1) ³ | -1,7 | 7,2 | -6,1 | -2,3 | -8,2 | -4,1 |
| | 30.11.2020 | 26.02.2021 | % (Q/Q-4) | -2,4 | 5,8 | -1,3 | -2,2 | -10,5 | -19,6 |
| Izvoz proizvodov in storitev, realno | 30.11.2020 | 26.02.2021 | % (O/O-1) ³ | 0,9 | -0,5 | -0,4 | -1,9 | -21,3 | 16,8 |
| | 30.11.2020 | 26.02.2021 | % (Q/Q-4) | 5,4 | 4,9 | 1,1 | -1,0 | -23,4 | -9,5 |
| Uvoz proizvodov in storitev, realno | 30.11.2020 | 26.02.2021 | % (O/O-1) ³ | 0,7 | -0,1 | -2,3 | -0,7 | -21,6 | 13,0 |
| | 30.11.2020 | 26.02.2021 | % (Q/Q-4) | 6,0 | 7,6 | -0,3 | -1,9 | -24,2 | -13,1 |
| | | | | 2020 m 6 | 2020 m 7 | 2020 m 8 | 2020 m 9 | 2020 m 10 | 2020 m 11 |
| Trgovinska bilanca ¹ | 13.11.2020 | 14.12.2020 | mio EUR | 285,6 | 371,2 | 108,1 | 317,9 | : | : |
| Tekoči račun ¹ | 13.11.2020 | 14.12.2020 | mio EUR | 326,1 | 415,3 | 144,5 | 416,6 | : | : |
| Izvoz blaga, realno ² | 09.11.2020 | 09.12.2020 | % (M/M-1) ⁴ | 8,4 | 5,6 | 0,4 | 2,1 | : | : |
| | 09.11.2020 | 09.12.2020 | % (M/M-12) | 0,1 | -2,0 | -3,6 | 0,7 | : | : |
| Uvoz blaga, realno ² | 09.11.2020 | 09.12.2020 | % (M/M-1) ⁴ | 14,1 | 2,8 | 4,7 | -9,2 | : | : |
| | 09.11.2020 | 09.12.2020 | % (M/M-12) | 1,1 | -7,2 | 3,9 | -8,8 | : | : |
| | | | | 2020 m 6 | 2020 m 7 | 2020 m 8 | 2020 m 9 | 2020 m 10 | 2020 m 11 |
| Inflacija (CPI) | 30.11.2020 | 30.12.2020 | % (M/M-1) | 1,3 | -0,1 | -0,1 | -0,4 | 0,3 | -0,8 |
| | 30.11.2020 | 30.12.2020 | % (M/M-12) | -0,3 | 0,3 | -0,1 | -0,3 | -0,1 | -0,9 |
| | | | | 2020 m 6 | 2020 m 7 | 2020 m 8 | 2020 m 9 | 2020 m 10 | 2020 m 11 |
| Bruto plača na zaposlenega, nominalno | 16.11.2020 | 15.12.2020 | % (M/M-1) | -4,2 | -0,1 | 0,1 | -0,7 | : | : |
| | 16.11.2020 | 15.12.2020 | % (M/M-12) | 5,5 | 4,3 | 5,0 | 5,1 | : | : |
| - zasebni sektor | 16.11.2020 | 15.12.2020 | % (M/M-1) | -3,3 | 1,4 | 1,1 | -1,3 | : | : |
| | 16.11.2020 | 15.12.2020 | % (M/M-12) | 4,2 | 3,7 | 5,1 | 5,2 | : | : |
| - javni sektor | 16.11.2020 | 15.12.2020 | % (M/M-1) | -4,6 | -2,3 | -1,7 | 0,3 | : | : |
| | 16.11.2020 | 15.12.2020 | % (M/M-12) | 7,1 | 4,8 | 4,4 | 4,5 | : | : |
| - od tega sektor država | 16.11.2020 | 15.12.2020 | % (M/M-1) | -5,1 | -2,5 | -2,6 | 0,9 | : | : |
| | 16.11.2020 | 15.12.2020 | % (M/M-12) | 9,3 | 7,2 | 5,9 | 5,3 | : | : |
| | | | | 2020 m 6 | 2020 m 7 | 2020 m 8 | 2020 m 9 | 2020 m 10 | 2020 m 11 |
| Delovno aktivni | 17.11.2020 | 16.12.2020 | % (M/M-1) ⁴ | 0,0 | 0,0 | 0,0 | 0,1 | : | : |
| | 17.11.2020 | 16.12.2020 | % (M/M-12) | -1,6 | -1,6 | -1,6 | -1,4 | : | : |
| Registrirane brezposelne osebe | 03.12.2020 | 06.01.2021 | % (M/M-1) ⁴ | 0,0 | -1,0 | -0,9 | -1,8 | -2,3 | -0,1 |
| | 03.12.2020 | 06.01.2021 | % (M/M-12) | 26,3 | 24,4 | 23,2 | 20,0 | 15,5 | 16,2 |
| Stopnja registrirane brezposelnosti | 17.11.2020 | 16.12.2020 | % | 9,3 | 9,2 | 9,1 | 9,0 | : | : |
| | | | | 2019 Q2 | 2019 Q3 | 2019 Q4 | 2020 Q1 | 2020 Q2 | 2020 Q3 |
| Zaposlenost, ADS | 27.11.2020 | 26.02.2021 | % (Q/Q-1) ⁵ | 0,3 | -1,3 | 0,5 | 0,9 | -2,2 | 0,7 |
| | 27.11.2020 | 26.02.2021 | % (Q/Q-4) | 0,7 | -0,8 | -0,4 | 0,4 | -2,3 | -0,3 |
| Stopnja anketne brezposelnosti, ADS | 27.11.2020 | 26.02.2021 | % | 4,2 | 4,8 | 4,0 | 4,6 | 5,2 | 5,1 |
| | | | | 2020 m 6 | 2020 m 7 | 2020 m 8 | 2020 m 9 | 2020 m 10 | 2020 m 11 |
| Cene industrijskih proizvodov, domači trg | 20.11.2020 | 21.12.2020 | % (M/M-1) | 0,9 | -0,3 | 0,2 | 0,1 | 0,3 | : |
| | 20.11.2020 | 21.12.2020 | % (M/M-12) | 0,7 | 0,3 | 0,2 | 0,3 | 0,9 | : |
| Proizvodnja predelovalnih dejavnosti, realno | 10.11.2020 | 10.12.2020 | % (M/M-1) ³ | 5,3 | 8,3 | 2,4 | -0,6 | : | : |
| | 10.11.2020 | 10.12.2020 | % (M/M-12) | -4,7 | -5,5 | -1,4 | -0,4 | : | : |
| Gradbeništvo, realna vrednost opravljenih del | 13.11.2020 | 15.12.2020 | % (M/M-1) ³ | -7,3 | 12,3 | 2,2 | 2,6 | : | : |
| | 13.11.2020 | 15.12.2020 | % (M/M-12) | -15,8 | -2,1 | 4,3 | 7,9 | : | : |
| Prihodek v trgovini, realno | 27.11.2020 | 24.12.2020 | % (M/M-1) ³ | 4,8 | 5,2 | -3,8 | -0,2 | : | : |
| | 27.11.2020 | 24.12.2020 | % (M/M-12) | 0,0 | -1,6 | -5,3 | -2,2 | : | : |
| Prihodek v tržnih storitvah, nominalno | 26.11.2020 | 24.12.2020 | % (M/M-1) ³ | 9,9 | 6,7 | -1,6 | 5,1 | : | : |
| | 26.11.2020 | 24.12.2020 | % (M/M-12) | -11,8 | -7,7 | -10,7 | -4,1 | : | : |
| | | | | 2014 | 2015 | 2016 | 2017 | 2018 | 2019 |
| Primanjkljaj/presežek sektorja država (ESA 2010) | 19.10.2020 | 31.03.2021 | % BDP | -5,5 | -2,8 | -1,9 | -0,1 | 0,7 | 0,5 |
| Konsolidirani bruto dolg države (ESA 2010) | 19.10.2020 | 31.03.2021 | % BDP | 80,3 | 82,6 | 78,5 | 74,1 | 70,3 | 65,6 |
| | | | | 2020 m 6 | 2020 m 7 | 2020 m 8 | 2020 m 9 | 2020 m 10 | 2020 m 11 |
| Kazalnik gospodarske klime ⁵ , desezonirano | 24.11.2020 | 24.12.2020 | % ³ | -23,5 | -17,6 | -6,4 | -4,4 | -7,0 | -13,8 |
| | | | | 2020 m 6 | 2020 m 7 | 2020 m 8 | 2020 m 9 | 2020 m 10 | 2020 m 11 |
| EURIBOR, 3-mesečni | začetek meseca* | % | | -0,3760 | -0,4441 | -0,4797 | -0,4910 | -0,5091 | -0,5209 |
| Donosnost dolgoročnih državnih obveznic | začetek meseca | % | | 0,4300 | 0,1700 | 0,0500 | 0,0500 | -0,0760 | -0,1380 |
| Menjalni tečaj USD za EUR | začetek meseca | USD | | 1,1255 | 1,1463 | 1,1828 | 1,1792 | 1,1775 | 1,1838 |

Vir podatkov: SURS, BS, ECB, EUROSTAT, EURIBOR.org, preračuni UMAR.

Opombe: ¹Plačilnobilančna statistika BS. ²Zunanjetrgovinska statistika SURS. ³Desezonirano - SURS. ⁴Desezonirano - UMAR. ⁵Razlika med pozitivnimi in negativnimi odgovori, v %.

* Izračun UMAR.

Za primerjavo z EU in EMU gl.: <http://ec.europa.eu/eurostat/web/euro-indicators/peei>

Za bralnike zaslona dostopna oblika tabel se nahaja na spletni strani UMAR, med prilogami ob aktualnih grafih tedna (Aktualni podatki v Sloveniji).

Dodatne informacije: telefon: 01 478 10 04, elektronski naslov: matic.slapsak@gov.si



#OstaniZdrav

Imam izbiro. Ravnam Odgovorno.



REPUBLIKA SLOVENIJA
VLADA REPUBLIKE SLOVENIJE

www.gov.si/ostanizdrav

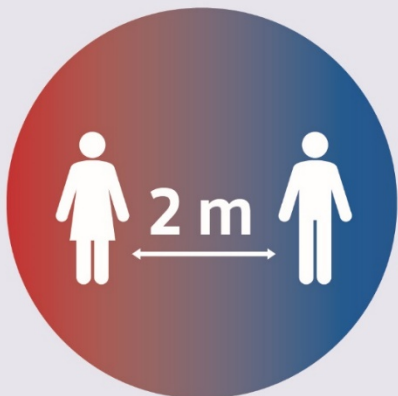

Razdalja 2 m



**Redno umivanje in
razkuževanje rok**



**Vključena aplikacija
#OstaniZdrav**



**Nošenje zaščitne
maske**



**Naložite si
#OstaniZdrav
še danes.**