

TEKOČA GOSPODARSKA GIBANJA od 14. do 18. decembra 2020

Vpliv drugega vala epidemije in vnovičnih zaježitvenih ukrepov na gospodarsko aktivnost je v prvi polovici decembra ostal manjši kot spomladi. Medletni padec porabe elektrike in promet tovornih vozil na slovenskih avtocestah sta bila precej manjša kot med prvim valom epidemije. Vnovični zaježitveni ukrepi so najbolj prizadeli storitveni sektor, medletni padec porabe elektrike malih poslovnih odjemalcev (med njimi so trgovina in storitve) se je novembra poglobil močneje kot v industriji. Tudi število delovno aktivnih je novembra medletno bolj padlo v nekaterih storitvenih dejavnostih. Število brezposelnih oseb se je decembra začelo nekoliko povečevati, večji prirast zavirajo interventni ukrepi za ohranjanje delovnih mest. Zaenkrat manjše povečanje v drugem valu epidemije je povezano tudi z manjšo upočasnitvijo gospodarske aktivnosti kot ob prvem valu.

Poraba elektrike, december 2020

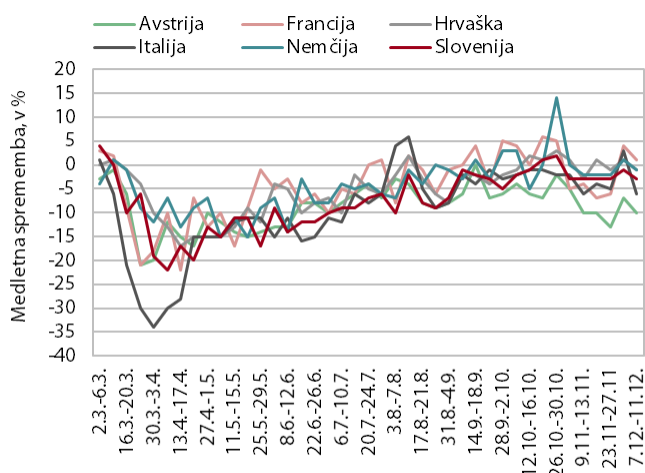

Vir: ENTSO-E in Bruegel.org.

Opombi: Upoštevana je samo poraba v delovnih dneh v času med 8. in 18. uro. Odstotki so prilagojeni za temperaturne razlike.

Medletni upad tedenske porabe elektrike je v drugem tednu decembra ostal občutno manjši kot spomladi. Poraba elektrike je bila medletno nižja za 3 % (ob koncu aprila in v začetku maja za okoli 15 %). Manjši upad od spomladanskega je zlasti posledica manjše prizadetosti industrijske porabe, ki predstavlja največji delež v skupni porabi elektrike. V naših najpomembnejših trgovinskih partnericah je bil, kot že nekaj tednov doslej, medletni upad porabe največji v Avstriji (10 %). Nižjo porabo od lanske je imela tudi Italija (za 6 %), v Nemčiji, Franciji in na Hrvaškem pa je bila poraba približno enaka lanski.

Poraba elektrike po odjemnih skupinah, november 2020

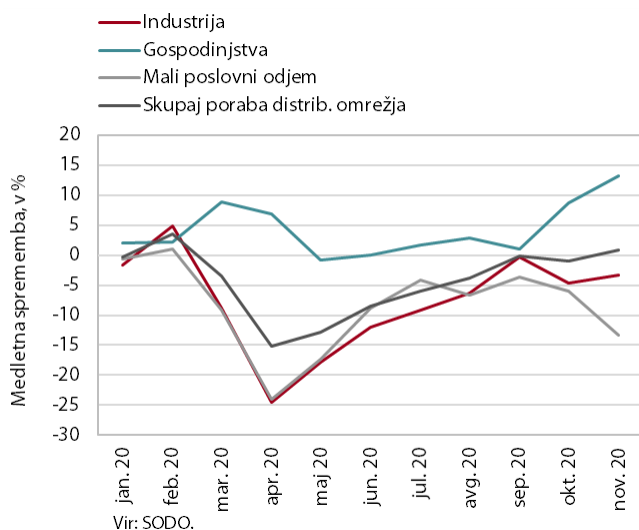

Podatki o porabi elektrike po odjemnih skupinah potrjujejo občutno manjšemu medletnemu upadu industrijske porabe v drugem valu epidemije kot spomladi. Industrijska poraba elektrike je bila v novembru medletno nižja za 3,3 % (v oktobru za 4,4 %), spomladi pa je bilo znižanje tudi več kot 20-odstotno. Do precejšnje vnovične poglobitve upada je prišlo pri malih poslovnih odjemalcih, kamor se uvrščata tudi trgovinska in storitvena dejavnost. Njihovaa poraba je bila čez poletje v povprečju medletno nižja za 5 %, v novembru pa se je upad poglobil na 13,4 % (spomladi je znašal 20 %). Poraba elektrike v gospodinjstvih je bila ob večjem ostajanju doma zaradi epidemije medletno višja za 13,2 %.

Promet elektronsko cestninjenih vozil na slovenskih avtocestah, december 2020

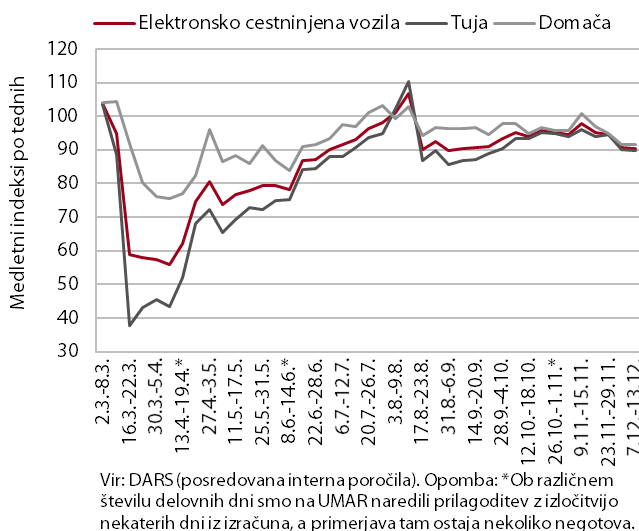

Promet tovornih vozil na slovenskih avtocestah¹ je v prvi polovici decembra nekoliko bolj zaostal za ravno pred epidemijo, kar lahko v veliki meri pripišemo sneženju. V tednu med 7. in 13. decembrom je promet tovornih vozil, tako kot teden pred tem, za 9 % zaostal za lansko ravno, podobno pri tujih kot domačih. Poslabšanja glede na november ne pripisujemo toliko vplivu omejitev v storitvenih dejavnostih ob drugem valu epidemije, temveč slabšim vremenskim in voznim razmeram. V prvih dveh tednih decembra je bil promet nižji predvsem zaradi sneženja in posledično manjše pretočnosti prometa v Sloveniji in nekaterih sosednjih državah.

¹ Merjeno v prevoženih kilometrih.

Trg dela, oktober – december 2020

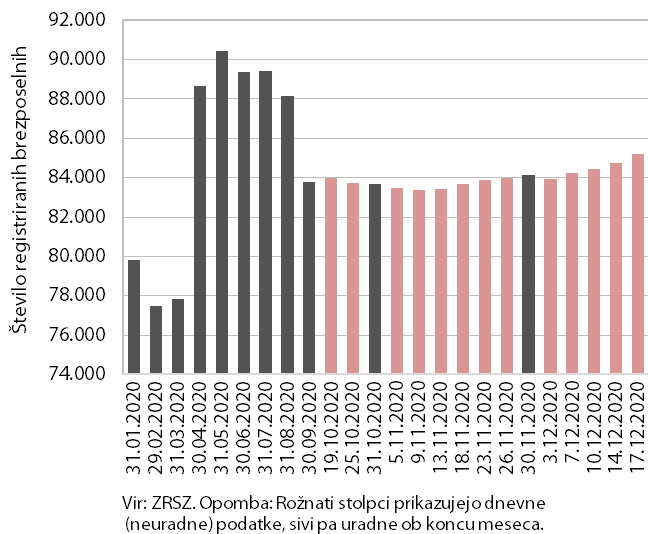

Število registriranih brezposelnih je do sredine decembra nekoliko poraslo, potem ko je bilo v zadnjih treh mesecih na podobni ravni. 17. decembra je bilo po neuradnih (dnevni) podatkih ZRSZ brezposelnih 85.203 oseb, kar je 1,3 % več kot konec novembra in okoli 13 % več kot pred letom. Večji prirast brezposelnih ob delni prilagoditvi podjetij in potrošnikov drugačnemu poslovanju v veliki meri zavira podaljševanje interventnih ukrepov. Na manjše povečanje v primerjavi s spomladanskimi meseci pa vpliva tudi manjša upočasnitev gospodarske aktivnosti kot ob prvem valu. Število delovno aktivnih je bilo oktobra medletno manjše za 1,4%, kar je enako kot septembra. Med dejavnostmi z največjim padcem so ostale druge raznovrstne dejavnosti (11,2 %) in gostinstvo (8,8 %), v predelovalnih dejavnostih je bil upad 3,4-odstoten.

Plače, oktober 2020

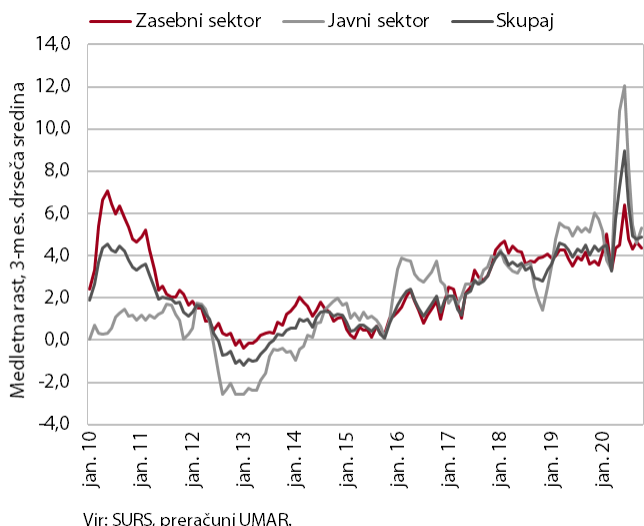

Medletna rast povprečne bruto plače je v oktobru znašala 4,6 %, na njo pa od spomladanskih mesecev pomembno vplivajo izplačila kriznih dodatkov in vključitev zaposlenih v interventne ukrepe za ohranjanje delovnih mest. V zasebnem sektorju se je rast od aprila, ko je močno porasla zaradi vpliva metodologije izračuna statistike plač ob velikem številu napotitev zaposlenih oseb v ukrep čakanja na delo, vidneje umirila. V javnem sektorju pa se je rast plač po prenehanju izplačevanja dodatkov (izredno izplačilo dodatka za nevarnost in posebne obremenitve ter izplačilo dodatka za delo v rizičnih razmerah po kolektivni pogodbi) upočasnila sredi leta. Od sredine oktobra, ko je bil razglašen drugi val epidemije, se je s ponovnim izplačevanjem dodatkov (sicer v manjšem obsegu kot v prvem valu) nekoliko povišala.

Gradbeništvo, oktober 2020



Vir: SURS, preračuni UMAR.

Po krepitvi v tretjem četrtletju se je gradbena aktivnost oktobra malce znižala. Vrednost opravljenih del se je znižala za 2 %, a še vedno precej presegala ravni iz pomladanskih mesecev. V primerjavi z letoma 2018 in 2019 je bila gradbena aktivnost v zadnjih mesecih precej nižja v gradnji nestanovanjskih stavb, malce višja v gradnji inženirskih objektov, znatno višja pa v gradnji stanovanjskih stavb (kjer pa so podatki za zadnje mesece manj zanesljivi).

Kratkoročni obeti ostajajo ugodni v gradnji inženirskih objektov in stanovanjskih stavb, slabše pa kaže gradnji nestanovanjskih stavb. V zadnjem letu se je zaloga pogodb v gradnji inženirskih objektov okrepila za 23 %, v gradnji nestanovanjskih stavb pa znižala za 11 %. Skupna načrtovana površina stanovanjskih stavb, predvidena z izdanimi gradbenimi dovoljenji, je bila v zadnjega pol leta za 14 % višja v enakem obdobju lani.

Plačilna bilanca, oktober 2020

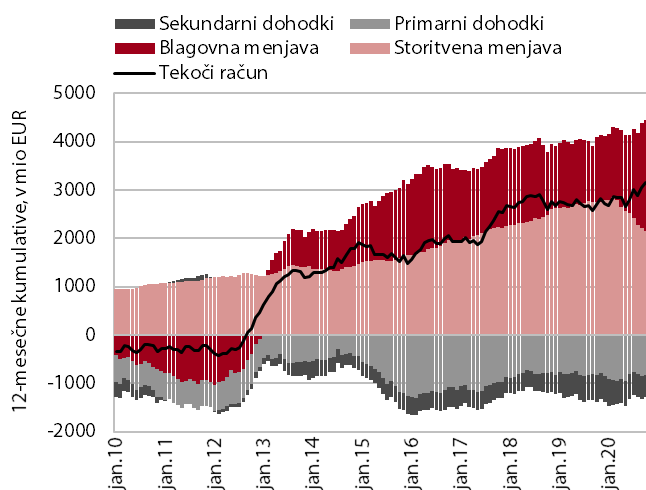

Vir: BS, preračuni UMAR.

Ukrepi za zajezitev širjenja epidemije so se na tekočem računu plačilne bilance odrazili predvsem na segmentu menjave blaga in storitev. Presežek tekočega računa, ki se je oktobra znova povečal, je bil najvišji doslej in v zadnjih dvanajstih mesecih znašal 3,2 mrd EUR (6,9 % ocenjenega BDP). K medletno višjemu presežku je največ prispeval višji *blagovni presežek* - realni padec uvoza je bil večji od izvoza, izboljšali so se tudi pogoji menjave. *Storitveni presežek* se je nadalje znižal večinoma zaradi zmanjšanja presežka v segmentu potovanj, povečal pa se je presežek menjave storitev z višjo dodano vrednostjo (telekomunikacijske, računalniške in informacijske storitve ter storitve raziskav in razvoja). Presežek tekočega računa se je okrepil tudi zaradi nižjih *neto odlivov sekundarnih dohodkov* (predvsem zaradi manjših plačil v proračun EU iz naslova DDV ter manjših plačil prispevkov in davkov tujini). *Neto odlivi primarnih dohodkov* so ostali na podobni ravni. V strukturi so se povečali neto odlivi dohodkov od dela in dohodkov od kapitala, Slovenija pa je prejela več subvencij za kmetijsko in ribiško politiko.

Tabela: izbrani makroekonomski kazalci za Slovenijo

	Datum objave		Enota	Referenčno obdobje					
	Zadnja	Naslednja		2019 Q2	2019 Q3	2019 Q4	2020 Q1	2020 Q2	2020 Q3
BDP, realno	30.11.2020	26.02.2021	% (Q/Q-1) ³	0,0	0,9	0,4	-4,7	-9,8	12,4
	30.11.2020	26.02.2021	% (Q/Q-4)	3,3	3,1	2,0	-2,4	-13,0	-2,6
Zasebna potrošnja, realno	30.11.2020	26.02.2021	% (O/O-1) ³	1,2	0,3	-0,2	-7,9	-10,6	20,0
	30.11.2020	26.02.2021	% (Q/Q-4)	6,6	5,8	2,2	-6,3	-17,4	-0,9
Potrošnja države, realno	30.11.2020	26.02.2021	% (O/O-1) ³	0,4	0,3	-1,0	4,4	-4,5	2,7
	30.11.2020	26.02.2021	% (Q/Q-4)	2,4	2,5	-0,3	4,1	-1,1	1,4
Bruto investicije, realno	30.11.2020	26.02.2021	% (O/O-1) ³	-1,7	7,2	-6,1	-2,3	-8,2	-4,1
	30.11.2020	26.02.2021	% (Q/Q-4)	-2,4	5,8	-1,3	-2,2	-10,5	-19,6
Izvoz proizvodov in storitev, realno	30.11.2020	26.02.2021	% (O/O-1) ³	0,9	-0,5	-0,4	-1,9	-21,3	16,8
	30.11.2020	26.02.2021	% (Q/Q-4)	5,4	4,9	1,1	-1,0	-23,4	-9,5
Uvoz proizvodov in storitev, realno	30.11.2020	26.02.2021	% (O/O-1) ³	0,7	-0,1	-2,3	-0,7	-21,6	13,0
	30.11.2020	26.02.2021	% (Q/Q-4)	6,0	7,6	-0,3	-1,9	-24,2	-13,1
				2020 m 6	2020 m 7	2020 m 8	2020 m 9	2020 m 10	2020 m 11
Trgovinska bilanca ¹	14.12.2020	13.01.2021	mio EUR	283,7	358,3	94,7	288,3	342,8	:
Tekoči račun ¹	14.12.2020	13.01.2021	mio EUR	314,6	405,3	132,3	377,8	491,0	:
Izvoz blaga, realno ²	10.12.2020	08.01.2021	% (M/M-1) ⁴	8,5	5,6	0,5	2,0	4,9	:
	10.12.2020	08.01.2021	% (M/M-12)	0,1	-2,1	-3,6	0,5	3,0	:
Uvoz blaga, realno ²	10.12.2020	08.01.2021	% (M/M-1) ⁴	14,1	3,0	4,9	-9,0	7,5	:
	10.12.2020	08.01.2021	% (M/M-12)	1,2	-6,9	4,4	-8,3	-4,6	:
				2020 m 6	2020 m 7	2020 m 8	2020 m 9	2020 m 10	2020 m 11
Inflacija (CPI)	30.11.2020	30.12.2020	% (M/M-1)	1,3	-0,1	-0,1	-0,4	0,3	-0,8
	30.11.2020	30.12.2020	% (M/M-12)	-0,3	0,3	-0,1	-0,3	-0,1	-0,9
				2020 m 6	2020 m 7	2020 m 8	2020 m 9	2020 m 10	2020 m 11
Bruto plača na zaposlenega, nominalno	15.12.2020	15.01.2021	% (M/M-1)	-4,2	-0,1	0,1	-0,7	1,2	:
	15.12.2020	15.01.2021	% (M/M-12)	5,5	4,3	5,0	5,1	4,6	:
- zasebni sektor	15.12.2020	15.01.2021	% (M/M-1)	-3,3	1,4	1,1	-1,3	0,3	:
	15.12.2020	15.01.2021	% (M/M-12)	4,2	3,7	5,1	5,2	2,9	:
- javni sektor	15.12.2020	15.01.2021	% (M/M-1)	-4,6	-2,3	-1,7	0,3	2,9	:
	15.12.2020	15.01.2021	% (M/M-12)	7,1	4,8	4,4	4,5	7,1	:
- od tega sektor država	15.12.2020	15.01.2021	% (M/M-1)	-5,1	-2,5	-2,6	0,9	3,3	:
	15.12.2020	15.01.2021	% (M/M-12)	9,3	7,2	5,9	5,3	9,1	:
				2020 m 6	2020 m 7	2020 m 8	2020 m 9	2020 m 10	2020 m 11
Delovno aktivni	16.12.2020	18.01.2021	% (M/M-1) ⁴	-0,1	0,0	0,0	0,0	0,0	:
	16.12.2020	18.01.2021	% (M/M-12)	-1,6	-1,6	-1,6	-1,4	-1,4	:
Registrirane brezposelne osebe	03.12.2020	06.01.2021	% (M/M-1) ⁴	0,0	-1,0	-0,9	-1,8	-2,3	-0,1
	03.12.2020	06.01.2021	% (M/M-12)	26,3	24,4	23,2	20,0	15,5	16,2
Stopnja registrirane brezposelnosti	16.12.2020	18.01.2021	%	9,2	9,2	9,1	8,6	8,6	:
				2019 Q2	2019 Q3	2019 Q4	2020 Q1	2020 Q2	2020 Q3
Zaposlenost, ADS	27.11.2020	26.02.2021	% (Q/Q-1) ⁵	0,3	-1,3	0,5	0,9	-2,2	0,7
	27.11.2020	26.02.2021	% (Q/Q-4)	0,7	-0,8	-0,4	0,4	-2,3	-0,3
Stopnja anketne brezposelnosti, ADS	27.11.2020	26.02.2021	%	4,2	4,8	4,0	4,6	5,2	5,1
				2020 m 6	2020 m 7	2020 m 8	2020 m 9	2020 m 10	2020 m 11
Cene industrijskih proizvodov, domači trg	20.11.2020	21.12.2020	% (M/M-1)	0,9	-0,3	0,2	0,1	0,3	:
	20.11.2020	21.12.2020	% (M/M-12)	0,7	0,3	0,2	0,3	0,9	:
Proizvodnja predelovalnih dejavnosti, realno	10.12.2020	11.01.2021	% (M/M-1) ³	5,3	8,1	2,1	-0,1	3,3	:
	10.12.2020	11.01.2021	% (M/M-12)	-4,7	-5,7	-2,0	-0,2	-1,6	:
Gradbeništvo, realna vrednost opravljenih del	15.12.2020	15.01.2021	% (M/M-1) ³	-7,3	12,3	2,2	2,6	-2,2	:
	15.12.2020	15.01.2021	% (M/M-12)	-15,8	-2,1	4,3	7,9	-0,3	:
Prihodek v trgovini, realno	27.11.2020	24.12.2020	% (M/M-1) ³	4,8	5,2	-3,8	-0,2	:	:
	27.11.2020	24.12.2020	% (M/M-12)	0,0	-1,6	-5,3	-2,2	:	:
Prihodek v tržnih storitvah, nominalno	26.11.2020	24.12.2020	% (M/M-1) ³	9,9	6,7	-1,6	5,1	:	:
	26.11.2020	24.12.2020	% (M/M-12)	-11,8	-7,7	-10,7	-4,1	:	:
				2014	2015	2016	2017	2018	2019
Primanjkljaj/presežek sektorja država (ESA 2010)	19.10.2020	31.03.2021	% BDP	-5,5	-2,8	-1,9	-0,1	0,7	0,5
Konsolidirani bruto dolg države (ESA 2010)	19.10.2020	31.03.2021	% BDP	80,3	82,6	78,5	74,1	70,3	65,6
				2020 m 6	2020 m 7	2020 m 8	2020 m 9	2020 m 10	2020 m 11
Kazalnik gospodarske klime ⁵ , desezonirano	24.11.2020	24.12.2020	% ³	-23,5	-17,6	-6,4	-4,4	-7,0	-13,8
				2020 m 6	2020 m 7	2020 m 8	2020 m 9	2020 m 10	2020 m 11
EURIBOR, 3-mesečni	začetek meseca*		%	-0,3760	-0,4441	-0,4797	-0,4910	-0,5091	-0,5209
Donosnost dolgoročnih državnih obveznic	začetek meseca		%	0,4300	0,1700	0,0500	0,0500	-0,0760	-0,1380
Menjalni tečaj USD za EUR	začetek meseca		USD	1,1255	1,1463	1,1828	1,1792	1,1775	1,1838

Vir podatkov: SURS, BS, ECB, EUROSTAT, EURIBOR.org, preračuni UMAR.

Opombe: ¹ Plačilnobilančna statistika BS. ² Zunanjetrgovinska statistika SURS. ³ Desezonirano - SURS. ⁴ Desezonirano - UMAR. ⁵ Razlika med pozitivnimi in negativnimi odgovori, v %.

* Izračun UMAR.

Za primerjavo z EU in EMU gl.: <http://ec.europa.eu/eurostat/web/euro-indicators/peei>

Za bralnike zaslona dostopna oblika tabel se nahaja na spletni strani UMAR, med prilogami ob aktualnih grafih tedna (Aktualni podatki v Sloveniji).



#OstaniZdrav

Imam izbiro. Ravnam Odgovorno.



REPUBLIKA SLOVENIJA
VLADA REPUBLIKE SLOVENIJE

www.gov.si/ostanizdrav

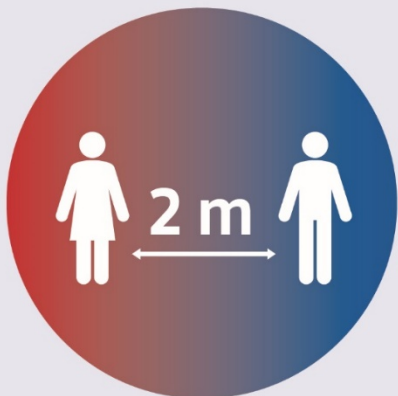

Razdalja 2 m



**Redno umivanje in
razkuževanje rok**



**Vključena aplikacija
#OstaniZdrav**



**Nošenje zaščitne
maske**



**Naložite si
#OstaniZdrav
še danes.**