

Judita Mirjana NOVAK

Poslovanje gospodarskih družb v letu 2002

Delovni zvezek 1 / 2003



Delovni zvezki Urada RS za makroekonomske analize in razvoj
ISSN: 1318-1920

Izdajatelj:

Urad Republike Slovenije za makroekonomske analize in razvoj,
Gregorčičeva 27, 1000 Ljubljana.

Telefon: 01 478 10 12

Fax: 01 478 10 70

Elektronska pošta: gp.umar@gov.si

<http://www.gov.si/umar/public/dz.html>

Urednica zbirke: dr. Valerija KOROŠEC

Tehnična urednica: Ema Bertina KOPITAR

Grafikoni: Marjeta ŽIGMAN

Prevod povzetka: Marko GERMOVŠEK

Lektoriranje: Mojca GARANTINI

Naslovnica, oblikovna zasnova: Sandi RADOVAN, Studio DVA

Distribucija: Simona ZRIM

Tisk: SOLOS, Ljubljana

Odgovorna oseba: dr. Janez ŠUŠTERŠIČ, direktor

Naklada: 200 izvodov

Pisna naročila za zbirko ali posamezno publikacijo sprejemamo na naslov izdajatelja.

Ljubljana, 2003

Ključne besede: gospodarske družbe, novi slovenski računovodski standardi, Zakon o spremembah in dopolnitvah zakona o gospodarskih družbah, podatki iz izkaza poslovnega izida, podatki iz bilance stanja, kazalniki uspešnosti poslovanja.

Key words: commercial companies, new Slovenian Accounting Standards, Act Amending the Companies Act, data from profit and loss statements, data from balance sheets, company performance indicators.

Kazalo

Povzetek/Summary	5
Uvod	7
1 Poslovanje gospodarskih družb v letu 2002	9
1.1 Skupni rezultati poslovanja gospodarskih družb v letu 2002	11
1.1.1 Prihodki	11
1.1.2 Odhodki	14
1.2 Poslovanje gospodarskih družb v posameznih dejavnostih v letu 2002	17
1.2.1 Prihodki in odhodki družb v posameznih dejavnostih	18
1.2.2 Poslovni izid družb v posameznih dejavnostih	19
1.3 Sredstva in obveznosti do virov sredstev vseh gospodarskih družb skupaj in po posameznih dejavnostih v letu 2002	21
1.3.1 Sredstva	23
1.3.2 Obveznosti do virov sredstev	24
1.4 Prisilne poravnave, stečaji in likvidacije	26
1.5 Izbrisi po zakonu o finančnem poslovanju podjetij	26
1.6 Kazalniki uspešnosti poslovanja vseh gospodarskih družb skupaj in po posameznih dejavnostih v letu 2002	27
2 Poslovanje gospodarskih družb glede na velikost v letu 2002	31
2.1 Gospodarske družbe glede na število zaposlenih	31
2.1.1 Poslovanje gospodarskih družb glede na število zaposlenih v letu 2002	31
2.1.2 Kazalniki uspešnosti poslovanja gospodarskih družb glede na število zaposlenih v letu 2002	32
2.2 Velike, srednje in majhne družbe	33
2.2.1 Poslovanje velikih, srednjih in majhnih družb v letu 2002	34
2.2.2 Kazalniki uspešnosti poslovanja velikih, srednjih in majhnih družb v letu 2002	37
3 Izvozniki v letu 2002	39
3.1 Poslovanje izvoznikov	39
3.1.1 Poslovni izid izvoznikov	40
3.1.2 Sredstva in obveznosti do virov sredstev izvoznikov v letu 2002	41
3.2 Kazalniki uspešnosti poslovanja izvoznikov v letu 2002	42
4 Poslovanje zadrug	45
4.1 Poslovanje zadrug v letu 2002	45
4.1.1 Poslovni izid	46
4.1.2 Sredstva in obveznosti poslovanja zadrug v letu 2002	48
4.2 Kazalniki uspešnosti poslovanja zadrug v letu 2002	48
Podatkovna priloga	51

Povzetek

Za leto 2002 so morale gospodarske družbe (v nadaljevanju družbe) pri sestavljanju in predlaganju letnih poročil upoštevati Zakon o spremembah in dopolnitvah zakona o gospodarskih družbah in nove slovenske računovodske standarde.

Z novimi slovenskimi računovodskimi standardi se je spremenila vsebina, predvsem pa vrednotenje določenih bilančnih postavk z namenom, da bi dobili čim bolj realen prikaz bilančnega stanja in poslovnega izida družb.

Družbe so morale za statistične namene v skladu z Zakonom o spremembah in dopolnitvah zakona o gospodarskih družbah podatke iz letnih poročil za leto 2002 predložiti na poenotenih obrazcih Agenciji Republike Slovenije za javnopravne evidence in storitve do 31. marca 2003.

To je storilo 38,051 gospodarskih subjektov – pravnih oseb (od tega 34,265 kapitalskih in 3,460 osebnih družb ter 326 zadrug) s 469,166 zaposlenimi.

V devetletnem obdobju, odkar družbe vodijo računovodske evidence v skladu z Zakonom o gospodarskih družbah in slovenskimi računovodskimi standardi, se je število družb vsako leto (razen v letih 1999 in 2001) povečalo, število zaposlenih pri teh družbah pa (razen v letih 1995, 1999, 2000 in 2001) zmanjšalo. Temu ustrezno se je spreminjalo tudi povprečno število zaposlenih v posamezni družbi. Povečevanju povprečnega števila zaposlenih, ki smo ga beležili samo v obdobju 1999 - 2001 (od 12.2 v letu 1998 na 12.7 v letu 2001), je sledilo zmanjšanje v letu 2002 (na 12.3, to je toliko kot v letu 1999). Ti podatki kažejo, da so imele družbe v letu 2002 v povprečju manj zaposlenih kot v letih 2000 in 2001.

Poslovanje družb je postalo pozitivno v letu 1998 (ko so čisti dobički družb preseglji čiste izgube) in bi bilo pozitivno tudi v letu 2001, če ne bi v 15 družbah iz premogovništva in elektrogospodarstev zaradi prevrednotenja opredmetenih osnovnih sredstev nastala neto čista izguba v znesku 414,537 milijonov tolarjev (vse ostale družbe so namreč izkazale neto čisti dobiček v znesku 115,094 milijonov tolarjev). Največji neto čisti dobiček pa so družbe izkazale v letu 2002 (215,498 milijonov tolarjev), ko so bilančne postavke izkazale po novih slovenskih računovodskih standardih.

V delovnem zvezku je podana analiza poslovanja družb v letu 2002:

- za vse družbe skupaj,
- za družbe v posameznih dejavnostih,
- za družbe glede na število zaposlenih,
- za velike, srednje in majhne družbe,
- za izvozne družbe

in analiza poslovanja zadrug v letu 2002.

Summary

Commercial companies compiled their annual reports for 2002 in line with the Act Amending the Companies Act and the new Slovenian Accounting Standards.

The new Accounting Standards changed the content of some items and, most of all, changed their evaluation with a view to presenting financial results and balance sheets of companies as realistically as possible.

Pursuant to the Act Amending the Companies Act, companies submitted data from their annual reports to the Agency of the Republic of Slovenia for Public Legal Records and Related Services on standardised forms by 31 March 2003 for the purpose of statistical research.

Data were submitted by 38,051 economic subjects – legal entities (34,265 of which were corporations, 3,460 were partnerships and 326 were co-operative societies) and they employed 469,166 workers.

In the period of nine years, when companies kept their accounts in line with the Companies Act and the Slovenian Accounting Standards, the number of companies climbed each year, except in 1999 and 2001, while the number of employees fell, except in 1995, 1999, 2000 and 2001. The average number of employees in one company changed accordingly. A rise was only seen in 1999-2001 (from 12.2 in 1998 to 12.7 in 2001), which was followed by a fall in 2002 (to 12.3, the same as in 1999). These figures show that companies had fewer employees in 2002 than in 2000 and 2001 on average.

Financial results of companies turned positive in 1998 (net profits were higher than net losses). They would also have been positive in 2001 if 15 companies operating in the mining and electricity sectors had not reported a negative difference between net profit and net loss of SIT 414,537 million resulting from the revaluation of tangible fixed assets. The remaining companies reported a positive difference between net profit and net loss of SIT 115,094 million. The biggest positive difference between net profit and net loss was reported in 2002, totalling SIT 215,498 million, when companies first compiled their balance sheets and profit and loss statements in line with the new Slovenian Accounting Standards.

This Working Paper analyses company performance in 2002:

- for commercial companies as a whole;
- for individual activities;
- for commercial companies broken down by the number of employees;
- for large, medium-sized and small enterprises;
- for exporters; and

it also analyses performance of co-operative societies in 2002.

Uvod

Ob koncu leta 2002 je bilo v **Poslovni register Slovenije** vpisanih 46,348 **gospodarskih subjektov – pravnih oseb**. Največ jih je bilo v dejavnosti trgovine, popravil motornih vozil in izdelkov široke porabe (34.7%), v dejavnosti nepremičnin, najema in poslovnih storitev (23.8%) ter v predelovalnih dejavnostih (16.6%), najmanj pa v dejavnosti javne uprave, obrambe in socialnega zavarovanja (13). V primerjavi s koncem leta 2001 jih je bilo 2,523 (5.2%) manj. V tem času se je njihovo število zmanjšalo kar v 9 **dejavnostih**, najbolj v dejavnosti trgovine, popravil motornih vozil in izdelkov široke porabe (za 2,067), sledijo dejavnosti prometa, skladiščenja in zvez (za 141), predelovalne dejavnosti (za 123) zdravstvo in socialno varstvo (za 122), gostinstvo (za 72), kmetijstvo, lov in gozdarstvo (za 34), nepremičnine, najem in poslovne storitve (za 28), izobraževanje (za 15) ter druge javne, skupne in osebne storitve (za 10). V dejavnosti javne uprave, obrambe in socialnega zavarovanja je število ostalo nespremenjeno, v vseh ostalih dejavnostih pa se je povečalo (najbolj v dejavnosti finančnega posredništva, in sicer za 47).

Po pravnoorganizacijski obliki so prevladovali družbe z omejeno odgovornostjo (84.0%), sledijo družbe z neomejeno odgovornostjo (7.2%), delniške družbe (2.7%), komanditne družbe (2.5%) in zadruga (1.2%). V primerjavi s koncem leta 2001 se je število družb vseh omenjenih skupin zmanjšalo. Najbolj se je zmanjšalo število družb z omejeno odgovornostjo (za 1,730), sledijo družbe z neomejeno odgovornostjo (za 652), komanditne družbe (za 117), delniške družbe (za 18) in zadruga (za 3).

Po obliki lastnine kapitala so prevladovali gospodarski subjekti – pravne osebe v zasebni lasti (93.3%), sledijo subjekti z mešano (2.6%), družbeno (2.2%), zadružno (1.3%) in državno obliko lastnine kapitala (0.4%). Glede na konec leta 2001 se je povečalo samo število gospodarskih subjektov – pravnih oseb v državni lasti (za 24), število vseh ostalih subjektov pa se je zmanjšalo, najbolj v zasebni lasti (za 2,416), sledijo subjekti z družbeno (za 98), mešano (za 22) in zadružno obliko lastnine kapitala (za 10).

Po poreklu kapitala so prevladovali gospodarski subjekti – pravne osebe z domačim kapitalom (90.4%), sledijo subjekti s tujim kapitalom (5.3%) in subjekti z domačim in tujim kapitalom (4.3%). V primerjavi s koncem leta 2001 se je število vseh treh skupin subjektov zmanjšalo, zlasti subjektov z domačim kapitalom (za 2,367), mnogo manj pa subjektov z domačim in tujim kapitalom (za 160) ter najmanj subjektov s samo tujim kapitalom (za 3).

Gospodarski subjekti – pravne osebe, organizirane kot gospodarske družbe od 1. januarja 1994 naprej vodijo poslovne knjige in sestavljajo ter predlagajo letna poročila skladno z Zakonom o gospodarskih družbah (v nadaljevanju ZGD), slovenskimi računovodskimi standardi (v nadaljevanju SRS) in stališči Slovenskega inštituta za revizijo. Od 1. januarja 2000 to velja tudi za zadruga.

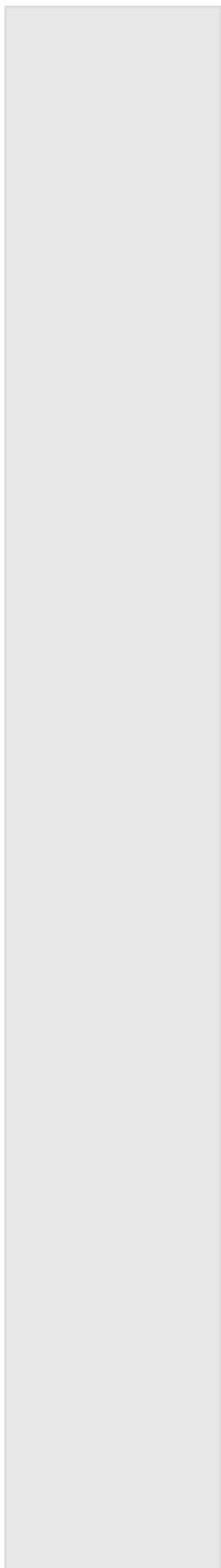

1 Poslovanje gospodarskih družb v letu 2002

Gospodarske družbe so morale **letno poročilo za leto 2002** sestaviti v skladu z Zakonom o spremembah in dopolnitvah ZGD¹ in novimi SRS².

Z novimi SRS se je spremenila vsebina, predvsem pa vrednotenje določenih bilančnih postavk z namenom, da bi dobili čim bolj realen prikaz poslovnega izida in bilančnega stanja družb. Pri vrednotenju je odpravljena splošna revalorizacija (indeksacija) in je uvedeno prevrednotovanje. Pri prevrednotovanju ločimo splošno in posebno prevrednotovanje. **Splošno prevrednotovanje** je posledica spremenjene kupne moči domače valute, merjeno v evrih, ki se opravi samo pri kapitalu, če je nominalna rast tečaja evra v preteklem letu večja od 5.5%. **Posebno prevrednotovanje** je posledica sprememb cen gospodarskih kategorij in se opravi pri sredstvih in obveznostih do virov sredstev zaradi njihove okrepitve ali oslabitve (obvezno je prevrednotovanje sredstev zaradi njihove oslabitve in dolgov zaradi njihove okrepitve; odločitev o prevrednotovanju sredstev zaradi njihove okrepitve in dolgov zaradi njihove oslabitve pa je prepuščena družbam).

Za statistične namene morajo družbe podatke iz letnih poročil za preteklo koledarsko leto, skladno z Zakonom o spremembah in dopolnitvah ZGD, predložiti Agenciji Republike Slovenije za javnopravne evidence in storitve (v nadaljevanju AJPES)³. Predložiti jih morajo na poenotenih obrazcih (ki jih je pripravila AJPES v sodelovanju s Slovenskim inštitutom za revizijo) do 31. marca tekočega leta.

V obrazcih za leto 2002 so morale družbe, skladno z Zakonom o spremembah in dopolnitvah ZGD, **zagotoviti primerljivost bilančnih podatkov za leto 2001 z bilančnimi podatki za leto 2002**. Po pojasnilih⁴, ki jih je pripravil Slovenski inštitut za revizijo, jim podatkov za leto 2001 ni bilo treba preračunati po novih SRS, ampak so jih morale smiselno izkazati v novih obrazcih bilance stanja in izkaza poslovnega izida.

Za leto 2002 je podatke iz letnih poročil predložilo AJPES-u 38,051 gospodarskih subjektov – pravnih oseb (od tega 34,265 kapitalskih in 3,460 osebnih družb ter 326 zadrug)⁵ s 469,166 zaposlenimi, ki so ustvarali 215,498 milijonov tolarjev neto čistega dobička.

V devetletnem obdobju, odkar družbe vodijo računovodske evidence v skladu z ZGD in SRS se je njihovo število vsako leto (razen v letih 1999 in 2001) povečalo, število zaposlenih pa (razen v letih 1995, 1999, 2000 in 2001) zmanjšalo.

¹ Uradni list RS, št. 45/01, 39/02 in 50/02.

² Uradni list RS, št. 107/01.

³ Agencija Republike Slovenije za javnopravne evidence in storitve je bila ustanovljena v juliju 2002 (Uradni list RS, št. 53/02 in 87/02) in nadaljuje z opravljanjem statističnih in informativnih nalog Agencije Republike Slovenije za plačilni promet, ki je 1. 1. 2003 prenehala obstajati.

⁴ Pojasnilo 1 k SRS št. 24 in Pojasnilo 1 k SRS št.25, Uradni list RS, št. 65/02.

⁵ Izvzeti so podatki bank in zavarovalnic, določenih skladov (Slovenski odškodninski sklad, Ekološko razvojni sklad Republike Slovenije, Sklad Republike Slovenije za razvoj malega gospodarstva itd.), pooblaščenih investicijskih družb, ki poslujejo po kontnem načrtu za banke, ter gospodarskih družb, ki so bile v stečajnem ali likvidacijskem postopku.

Tabela 1: Poslovanje gospodarskih družb v obdobju 1994–2002

Leto	Gospodarske družbe		Zaposleni		Neto čisti dobiček (+) Neto čista izguba (-)
	Število	Verižni indeks	Število	Verižni indeks	Znesek v mio SIT
1994	30,941		475,120		-36,467
1995	33,609	108.6	484,602	102.0	-24,937
1996	35,786	106.5	467,238	96.4	-60,417
1997	36,717	102.6	460,376	98.5	-3,868
1998	37,585	102.4	459,094	99.7	36,536
1999	37,553	99.9	463,481	101.0	119,520
2000	37,695	100.4	468,677	101.1	117,521
2001	37,210	98.7	473,447	101.0	-299,443
2002	38,051	102.3	469,166	99.1	215,498

Vir: APP - Statistični podatki iz bilance uspeha gospodarskih družb za leto 1994, 1995, 1996, 1997, 1998, 1999, 2000 in 2001; AJPES - Podatki iz izkaza poslovnega izida gospodarskih družb za leto 2002.

Poslovanje družb je postalo pozitivno v letu 1998 (ko so čisti dobički družb presegli čiste izgube) in bi bilo pozitivno tudi v letu 2001, če ne bi v 15 družbah iz premogovništva in elektrogospodarstva (v večinski lasti države) zaradi prevrednotenja opredmetenih osnovnih sredstev (nepremičnin, strojev in opreme)⁶ nastala neto čista izguba v znesku 414,537 milijonov tolarjev (vse ostale družbe so namreč izkazale neto čisti dobiček v znesku 115,094 milijonov tolarjev). Največji neto čisti dobiček pa so družbe izkazale v letu 2002, ko so bilančne postavke izkazale po novih SRS.

Tabela 2: Glavni podatki o poslovanju gospodarskih družb v letu 2002

Glavni podatki	Znesek v mio SIT		Indeks 2002/2001	Delež v prihodkih v %	
	2002	2001		2002	2001
Število družb (celo število)	38,051				
Število zaposlenih (celo število)	469,166	463,807	101.2		
Prihodki	11,115,198	10,022,967	110.9	100.0	100.0
Odhodki	10,839,202	10,246,584	105.8	97.5	102.2
Dodana vrednost	2,621,627	2,300,647	114.0	23.6	23.0
Čisti dobiček	446,243	332,640	134.2	4.0	3.3
Čista izguba	230,745	599,422	38.5	2.1	6.0
Neto čisti dobiček / izguba	215,498	-266,782		1.9	
Bilančni dobiček	1,096,595	936,954	117.0	9.9	9.3
Bilančna izguba	533,907	681,242	78.4	4.8	6.8
Neto bilančni dobiček / izguba	562,688	255,712	220.0	5.1	2.6

Vir: AJPES - Podatki iz izkaza poslovnega izida gospodarskih družb za leto 2002.

Pri razvrstitvi družb po dejavnostih so prevladovali družbe iz dejavnosti trgovine, popravil motornih vozil in izdelkov široke porabe (33.2%). Družbe v predelovalnih dejavnostih pa so zaposlovali največ delavcev (46.3%) in največ prispevale k

⁶ Sklep Vlade Republike Slovenije z dne 14. 5. 2001.

skupnemu poslovanju (36.4% k skupnemu prihodku, 43.4% k celotni dodani vrednosti in 28.0% k celotni vrednosti sredstev družb ob koncu leta).

1.1 Skupni rezultati poslovanja gospodarskih družb v letu 2002

Ker je obrazec *podatki iz izkaza poslovnega izida* sestavljen v skladu s SRS št. 25 po prvi različici, je iz podatkov razvidno, na kateri stopnji (pri kateri vrsti poslovanja) so družbe ustvarile dobiček oziroma izgubo.

Tabela 3: Stopenski izkaz poslovnega izida gospodarskih družb v letu 2002

Neto dobiček / izguba	Znesek v mio SIT		Indeks 2002/2001
	2002	2001	
Neto dobiček / izguba	275,996	-223,617	
- iz poslovanja	274,954	-157,805	
- od financiranja	-71,350	-117,170	60.9
- od izrednih dogodkov	72,392	51,358	141.0
Davek iz dobička	60,498	43,165	140.2
NETO ČISTI DOBIČEK / IZGUBA	215,498	-266,782	

Vir: AJPES - Podatki iz izkaza poslovnega izida gospodarskih družb za leto 2002.

V letu 2002 so bili poslovni prihodki večji od poslovnih odhodkov in družbe so na prvi stopnji izkazale **neto dobiček iz poslovanja** v znesku 274,954 milijonov tolarjev (v letu 2001 so družbe izkazale neto izgubo iz poslovanja). Razlika med finančnimi prihodki in finančnimi odhodki je bila negativna (znašala je 71,350 milijonov tolarjev, to je za 39.1% manj kot v letu 2001). To je zmanjšalo poslovni izid na drugi stopnji, tako da je **neto dobiček iz rednega delovanja** znašal 203,604 milijonov tolarjev (v letu 2001 so imele družbe neto izgubo iz rednega delovanja). Razlika med izrednimi prihodki in izrednimi odhodki je bila pozitivna (znašala je 72,392 milijonov tolarjev, to je za 41.0% več kot v letu 2001). Zaradi tega se je povečal poslovni izid na tretji stopnji in izkazan je bil **neto celotni dobiček** v znesku 275,996 milijonov tolarjev (v letu 2001 so družbe izkazale neto celotno izgubo). Ko od tega zneska odštejemo obračunani davek iz dobička (v znesku 60,498 milijonov tolarjev), pridemo do **neto čistega dobička** v znesku 215,498 milijonov tolarjev (v letu 2001 so družbe izkazale neto čisto izgubo).

1.1.1 Prihodki

V letu 2002 so družbe ustvarile 11,115,198 milijonov tolarjev **prihodkov**, to je 10.9% več kot v letu 2001. Največji del prihodkov so ustvarile z rednim poslovanjem (95.2%), manjšega pa s finančnimi (3.6%) in z izrednimi prihodki (1.1%).

Poslovni prihodki so bili z zneskom 10,586,514 milijonov tolarjev za 11.3% večji. Kar 70.1% poslovnih prihodkov so družbe ustvarile s prodajo na domačem trgu. **Čisti prihodki od prodaje proizvodov, storitev, blaga in materiala na**

Tabela 4: Prihodki gospodarskih družb v letu 2002

Prihodki		Znesek v mio SIT		Indeks 2002/2001	Delež v prihodkih v %	
		2002	2001		2002	2001
PRIHODKI SKUPAJ (1 + 2 + 3)		11,115,198	10,022,967	110.9	100.0	100.0
1.	POSLOVNI PRIHODKI	10,586,514	9,508,572	111.3	95.2	94.9
1.1.	Čisti prihodki od prodaje na domačem trgu	7,417,419	6,734,431	110.1	66.7	67.2
1.2.	Čisti prihodki od prodaje na tujem trgu	2,892,778	2,551,994	113.4	26.0	25.5
1.3.	Sprememba vrednosti zalog proizvodov in nedokončane proizvodnje	29,586	18,306	161.6	0.3	0.2
1.4.	Usredstveni lastni proizvodi in lastne storitve	38,528	49,119	78.4	0.3	0.5
1.5.	Subvencije, dotacije, regresi, kompenzacije in drugi prihodki, povezani s poslovnimi učinki	65,447	56,779	115.3	0.6	0.6
1.6.	Drugi poslovni prihodki	142,756	97,943	145.8	1.3	1.0
2.	FINANČNI PRIHODKI	403,620	352,568	114.5	3.6	3.5
2.1.	Finančni prihodki iz deležev	121,460	86,860	139.8	1.1	0.9
2.2.	Finančni prihodki iz dolgoročnih terjatev	42,292	34,909	121.1	0.4	0.3
2.3.	Finančni prihodki iz kratkoročnih terjatev	239,868	230,799	103.9	2.2	2.3
3.	IZREDNI PRIHODKI	125,064	161,827	77.3	1.1	1.6
3.1.	Subvencije, dotacije in podobni prihodki, ki niso povezani s poslovnimi učinki	10,154	7,984	127.2	0.1	0.1
3.2.	Drugi izredni prihodki	114,910	153,843	74.7	1.0	1.5

Vir: AJPES - Podatki iz izkaza poslovnega izida gospodarskih družb za leto 2002.

domačem trgu so bili večji za 10.1%, največji del te vrednosti pa so ustvarile družbe iz dejavnosti trgovine, popravil motornih vozil in izdelkov široke porabe (42.5%). Po novih SRS sodijo med tovrstne prihodke tudi najemnine, ki so z zneskom 100,584 milijonov tolarjev predstavljale 1.4% čistih prihodkov od prodaje na domačem trgu. Največji del celotne vrednosti najemnin so izkazale družbe iz dejavnosti nepremičnin, najema in poslovnih storitev (26.5%).

Druga pomembna postavka poslovnih prihodkov so **čisti prihodki od prodaje proizvodov, storitev, blaga in materiala na tujem trgu**. V primerjavi s predhodnim letom so se povečali za 13.4%, to je za 3.3 odstotne točke več kot so se povečali čisti prihodki od prodaje na domačem trgu. Predstavljali so 27.3% poslovnih prihodkov, skoraj tri četrtine njihove vrednosti pa so ustvarile družbe iz predelovalnih dejavnosti.

V primerjavi s predhodnim letom so se bolj kot omenjeni prihodki povečale **subvencije, dotacije, regresi, kompenzacije in drugi prihodki, ki so povezani s poslovnimi učinki**. Večji so bili za 15.3% in so predstavljali 0.6% poslovnih prihodkov. Največji del njihove vrednosti so izkazale družbe iz dejavnosti prometa, skladiščenja in zvez (38.0%).

Med poslovnimi prihodki so se najbolj povečali **drugi poslovni prihodki**. Večji so bili za 45.8% in so predstavljali 1.3% poslovnih prihodkov. Poleg prihodkov od porabe in odprave dolgoročnih rezervacij sodijo mednje po novih SRS tudi prevrednotovalni poslovni prihodki (dobički od prodaje opredmetenih osnovnih in neopredmetenih dolgoročnih sredstev, zmanjšanja popravkov vrednosti poslovnih

terjatev zaradi odprave njihove oslabitve, odpis poslovnih dolgov itd.), ki so jih družbe po prejšnjih SRS izkazovale med izrednimi prihodki. Največji del njihove vrednosti so izkazale družbe iz predelovalnih dejavnosti (41.5%).

Za 3.2 odstotne točke bolj kot poslovni prihodki so se povečali **finančni prihodki**. Znašali so 403,620 milijonov tolarjev, kar je 14.5% več kot v letu 2001. Z novimi SRS so bili deležni največjih sprememb. Po novem se delijo na tri skupine: finančne prihodke iz deležev, finančne prihodke iz dolgoročnih terjatev in finančne prihodke iz kratkoročnih terjatev. Med **finančne prihodke iz deležev** sodijo dividende in deleži v dobičku drugih podjetij na podlagi dolgoročnih in kratkoročnih finančnih naložb, obračunane tečajne razlike pri preračunu finančnih naložb, izraženih v tuji valuti, in prevrednotovalni finančni prihodki iz deležev v kapitalu. **Finančnim prihodki iz dolgoročnih terjatev** vključujejo prihodke od prevrednotenja dolgoročnih terjatev in dolgov zaradi ohranitve vrednosti, prihodke v zvezi z danimi posojili, morebitne pozitivne tečajne razlike v zvezi z dolgovi, prihodke na podlagi finančnega najema, zmanjšanje dolgoročnih rezervacij, obresti ter prevrednotovalne finančne prihodke v zvezi z dolgoročnimi terjatvami. **Finančnim prihodki iz kratkoročnih terjatev** vključujejo prihodke od prevrednotenja kratkoročnih terjatev in dolgov zaradi ohranitve vrednosti, prihodke v zvezi z danimi posojili, morebitne pozitivne tečajne razlike v zvezi z dolgovi, zmanjšanje dolgoročnih rezervacij, obresti, prihodke od prodaje finančnih naložb ter prevrednotovalne finančne prihodke v zvezi s kratkoročnimi terjatvami.

Med finančnimi prihodki so se glede na predhodno leto najbolj povečali finančni prihodki iz deležev. Večji so bili za 39.8% in so predstavljali 30.1% finančnih prihodkov. Največ tovrstnih prihodkov so ustvarile družbe iz dejavnosti nepremičnin, najema in poslovnih storitev (43.6%). Mnogo manj so se povečali finančni prihodki iz dolgoročnih terjatev. Večji so bili za 21.1% in so predstavljali 10.5% finančnih prihodkov. Največji del njihove vrednosti so prispevale družbe iz dejavnosti finančnega posredništva (30.3%). Dobro polovico (59.4%) finančnih prihodkov so predstavljali finančni prihodki iz kratkoročnih terjatev. V primerjavi z letom 2001 so bili večji samo za 3.9%, največji del njihove vrednosti pa so izkazale družbe iz predelovalnih dejavnosti (28.4%).

Med **izredne prihodke** sodijo subvencije, dotacije in podobni prihodki, ki niso povezani s poslovnimi učinki, izterjane odpisane terjatve, prihodki za poravnavo izgub iz preteklih let, prejete kazni in odškodnine ter druge neobičajne postavke, ki izhajajo iz dogodkov, za katere se ne pričakuje, da se bodo pojavljale redno in pogosto. Po novih SRS izredni prihodki ne vključujejo več določenih prihodkov (kot so: dobiček od prodaje osnovnih sredstev, izterjane odpisane terjatve itd.), ampak so ti vključeni med poslovnimi prihodki.

Izredni prihodki so bili glede na leto 2001 manjši za 22.7%. **Subvencije, dotacije in podobni prihodki, ki niso povezani s poslovnimi učinki**, so predstavljali 8.1% izrednih prihodkov. Glede na predhodno leto so bili večji za 27.2%, največji del njihove vrednosti pa so prispevale družbe iz dejavnosti trgovine, popravil motornih vozil in izdelkov široke porabe (30.2%). Glavnino vseh izrednih prihodkov (91.9%) so predstavljali **drugi izredni prihodki**. Glede na predhodno leto so bili manjši za 25.3%. Največji del tovrstnih prihodkov pa so prispevale družbe iz dejavnosti oskrbe z elektriko, plinom in vodo (24.6%).

1.1.2 Odhodki

Odhodki družb so znašali 10,839,202 milijonov tolarjev. V primerjavi s predhodnim letom so se povečali za 5.8%, kar je za 5.1 odstotne točke manj, kot so se povečali prihodki. Največji del odhodkov so predstavljali poslovni (95.1%), manjšega pa finančni (4.4%) in izredni odhodki (0.5%).

Tabela 5: **Odhodki gospodarskih družb v letu 2002**

Odhodki		Znesek v mio SIT		Indeks 2002/2001	Delež v prihodkih v %	
		2002	2001		2002	2001
ODHODKI SKUPAJ		10,839,202	10,246,584	105.8	100.0	100.0
1.	POSLOVNI ODHODKI	10,311,559	9,666,377	106.7	95.1	94.3
1.1.	Stroški blaga, materiala in storitev	7,851,748	7,097,567	110.6	72.4	69.3
1.2.	Stroški dela:	1,645,304	1,475,082	111.5	15.2	14.4
	-Stroški plač	1,177,690	1,056,839	111.4	10.9	10.3
	-Stroški pokojninskih in drugih zavarovanj	203,980	180,800	112.8	1.9	1.8
	-Drugi stroški dela	263,634	237,443	111.0	2.4	2.3
1.3.	Odpisi vrednosti	701,368	983,371	71.3	6.5	9.6
1.4.	Drugi poslovni odhodki	113,139	110,357	102.5	1.0	1.1
2.	FINANČNI ODHODKI	474,971	469,738	101.1	4.4	4.6
2.1.	Prevrednotovalni finančni odhodki	128,947	119,631	107.8	1.2	1.2
2.2.	Finan. odh. za obresti in iz drugih obvezn.	346,024	350,107	98.8	3.2	3.4
3.	IZREDNI ODHODKI	52,672	110,469	47.7	0.5	1.1
3.1.	Kritje izgube iz prejšnjih obdobj	9,823	7,721	127.2	0.1	0.1
3.2.	Drugi izredni odhodki	42,849	102,748	41.7	0.4	1.0

Vir: AJ PES - Podatki iz izkaza poslovnega izida gospodarskih družb za leto 2002.

Poslovni odhodki so bili z zneskom 10,311,559 milijonov tolarjev za 6.7% večji kot v predhodnem letu.

Dobre tričetrtine poslovnih odhodkov so predstavljali **stroški blaga, materiala in storitev**, ki so se skupno povečali za 10.6%. Najbolj med njimi so se povečali **stroški storitev** (za 16.5%), ki po novih SRS vključujejo tudi stroške po pogodbah o delu in po avtorskih pogodbah oziroma stroške storitev iz drugih pravnih razmerij (razen iz delovnega razmerja) s fizičnimi osebami. Nekoliko manj se je povečala **nabavna vrednost prodanega blaga in materiala** (za 13.3%), katere 77.9% vrednosti so prispevale družbe iz dejavnosti trgovine, popravil motornih vozil in izdelkov široke porabe. Najmanj pa so se povečali **stroški porabljenega materiala** (za 3.1%). Zaradi tega se je v skupnih stroških blaga, materiala in storitev zmanjšal delež stroškov porabljenega materiala (s 33.6% na 31.3%), povečala pa sta se delež stroškov storitev (s 23.9% na 25.2%) in delež nabavne vrednosti prodanega blaga in materiala (z 42.5% na 43.5%).

Sledijo **stroški dela**, ki vključujejo stroške plač, stroške pokojninskih in drugih zavarovanj ter druge stroške dela. Skupno so bili večji za 11.5%, povečal pa se je tudi njihov delež v poslovnih odhodkih s 15.3% na 16.0%.

Med **stroške plač** sodijo kosmati zneski plač in kosmati zneski nadomestil plač, ki bremenijo podjetje. To področje je urejeno z zakonom, kolektivno pogodbo ali pogodbo o zaposlitvi. V prvi polovici leta 2002 so družbe morale upoštevati določbe Zakona o minimalni plači, o načinu usklajevanja plač in o regresu za letni dopust v obdobju 1999-2001⁷, v drugi polovici leta 2002 pa določbe Zakona o izvajanju dogovora o politiki plač za obdobje 2002-2004⁸. Stroški plač so se lani povečali za 11.4%, njihov delež v stroških dela pa je ostal nespremenjen (71.6%).

Povprečna mesečna plača na zaposlenega je bila z zneskom 209.182 SIT za 10.2% večja kot v letu 2001. V primerjavi s povečanjem cen življenjskih potrebščin (indeks I–XII 2002/I–XII 2001 je 107.5%) je bila večja za 2.7 odstotne točke, v primerjavi s povečanjem produktivnosti dela (merjene z dodano vrednostjo na zaposlenega, ki se je povečala za 12.6%) pa je bila manjša za 2.4 odstotne točke. Povečala se je v vseh posameznih dejavnostih, razen v dejavnosti javne uprave, obrambe in socialnega zavarovanja, kjer se je zmanjšala (za 20.1%). V letu 2002 je bila povprečna mesečna plača na zaposlenega manjša od povprečja v 7 dejavnostih (v gostinstvu; izobraževanju; gradbeništvu; ribištvu; kmetijstvu, lovu in gozdarstvu; v predelovalnih dejavnostih ter trgovini, popravilu motornih vozil in izdelkov široke rabe), v vseh ostalih dejavnostih pa večja.

Tabela 6: Povprečna mesečna plača na zaposlenega v letu 2002

Dejavnost		POVPREČNA MESEČNA PLAČA NA ZAPOSLENEGA		
		Znesek v SIT	Indeks 2002/2001	Indeks nivoja
A	Kmetijstvo, lov, gozdarstvo	188,104	108.4	89.9
B	Ribištvo	185,220	110.6	88.5
C	Rudarstvo	272,576	104.4	130.3
D	Predelovalne dejavnosti	200,672	110.7	95.9
E	Oskrba z elektriko, plinom in vodo	252,017	109.7	120.5
F	Gradbeništvo	181,062	112.0	86.6
G	Trgovina, popravila motornih vozil	202,388	110.4	96.8
H	Gostinstvo	169,584	109.9	81.1
I	Promet, skladiščenje in zveze	246,724	108.2	117.9
J	Finančno posredništvo	349,466	109.3	167.1
K	Nepremičnine, najem in poslovne storitve	231,958	109.7	110.9
L	Javna uprava, obramba, socialno zavarovanje	290,031	79.9	138.7
M	Izobraževanje	170,724	119.4	81.6
N	Zdravstvo in socialno varstvo	273,114	111.1	130.6
O	Druge javne, skupne in osebne storitve	280,284	103.3	134.0
	SKUPAJ	209,182	110.2	100.0

Vir: AJPES - Podatki iz izkaza poslovnega izida gospodarskih družb za leto 2002.

⁷ Uradni list RS št. 39/99, 44/00, 124/00 in 48/01.

⁸ Uradni list RS, št.59/02.

Stroški pokojninskih in drugih zavarovanj vključujejo stroške pokojninskih zavarovanj (prispevke za pokojninsko in invalidsko zavarovanje ter za dodatno pokojninsko zavarovanje) in druge stroške socialnih zavarovanj (prispevke za zdravstveno zavarovanje, za zaposlovanje in za starševsko varstvo), ki bremenijo podjetje. V primerjavi z letom 2001 so bili večji za 12.8%, to je za 1.4 odstotne točke več, kot so se v tem času povečali stroški plač. Nekoliko pa se je povečal tudi njihov delež v stroških dela (z 12.3% na 12.4%).

Drugi stroški dela vključujejo regres za letni dopust, bonitete, povračila (za prevoz na delo in z dela, za prehrano, za ločeno življenje) in druge prejeme zaposlenih, druge delodajalčeve dajatve od plač, nadomestil plač, bonitet, povračil in drugih prejemkov zaposlenih ter nagrade vajencem skupaj z dajatvami, ki bremenijo podjetje (po novih SRS mednje ne sodijo več stroški po pogodbah o delu, po avtorskih pogodbah in na osnovi drugega pravnega razmerja s fizično osebo, ki ni delovno razmerje, ampak se izkazujejo med stroški storitev). Glede na leto 2001 so se povečali za 11.0%, kar je za 0.4 odstotne točke manj, kot so se v tem času povečali stroški plač, zato se je njihov delež v stroških dela nekoliko zmanjšal (s 16.1% na 16.0%).

Tretje mesto po deležu v poslovnih odhodkih zavzemajo **odpisi vrednosti**. Po novih SRS sodijo mednje poleg **amortizacije** še **prevrednotovalni poslovni odhodki pri neopredmetenih dolgoročnih sredstvih in opredmetenih osnovnih sredstvih** (nastali zaradi njihove oslabitve, pa tudi negativna razlika med čisto prodajno in knjigovodsko vrednostjo prodanega osnovnega sredstva, neodpisana vrednost sredstva, ki ni več koristno, popisni primanjkljaji, uničenje osnovnih sredstev) in **prevrednotovalni poslovni odhodki pri obratnih sredstvih** (zneski oslabitev zalog surovin in materiala, drobnega inventarja in embalaže, nedokončane proizvodnje in proizvodov, trgovskega blaga ter poslovnih terjatev). Odpisi vrednosti so se v primerjavi z letom 2001 zmanjšali za 28.7% zaradi občutnega zmanjšanja stroškov amortizacije v 15 družbah elektrogospodarstva in premogovništva (te so v letu 2001 zaradi prevrednotenja opredmetenih osnovnih sredstev obračunale visoke stroške amortizacije), zmanjšal pa se je tudi delež odpisov vrednosti v poslovnih odhodkih, in sicer z 10.2% na 6.8%.

Najmanjši delež poslovnih odhodkov so predstavljali **drugi poslovni odhodki** (1.1%). Ti vključujejo tiste stroške oblikovanja dolgoročnih rezervacij, ki jih podjetje ne sme všteti ali pa se je samo odločilo, da jih ne bo vštelo v vrednost zalog gotovih proizvodov in nedokončane proizvodnje (gre za stroške oblikovanja dolgoročnih rezervacij za pokrivanje pričakovanih izgub iz kočljivih pogodb in za stroške reorganizacije podjetja ter stroške oblikovanja katerihkoli drugih dolgoročnih rezervacij, ki se jih je podjetje odločilo oblikovati z vnaprejšnjim vračunavanjem odhodkov), dajatve, ki niso odvisne od poslovnega izida (različne takse, povračila in tisti prispevki, ki se ne obračunavajo od izplačil fizičnim osebam), stroške povezane z varstvom okolja (razen tistih, ki imajo naravo investicijskih vlaganj), stroške štipendij, nagrade učencem, dijakom in študentom na obvezni praksi skupaj z dajatvami in podobno. V primerjavi z letom 2001 so bili večji za 2.5%.

Drugo skupino odhodkov predstavljajo **finančni odhodki**, ki se delijo na **prevrednotovalne finančne odhodke** (vključno z odhodki od prodaje finančnih naložb, odpisi dolgoročnih in kratkoročnih finančnih naložb, odhodki zaradi oslabitve finančnih naložb, odhodki zaradi izgube ob prodaji ali drugačni odtujitvi finančnih naložb) ter **finančne odhodke za obresti in iz drugih obveznosti** (gre za odhodke za obresti od kratkoročnih in dolgoročnih poslovnih in finančnih dolgov ter obveznosti za prevrednotenja kratkoročnih in dolgoročnih dolgov zaradi ohranitve vrednosti). V primerjavi z letom 2001 so se skupno povečali za 1.1%, to je za 13.4 odstotne

točke manj, kot so se v tem času povečali finančni prihodki. Do njihovega povečanja je prišlo na račun povečanja prevrednotovalnih finančnih odhodkov. Ti so se povečali za 7.8% in so predstavljali 27.1% vseh finančnih odhodkov. Največji del tovrstnih odhodkov so prispevale družbe iz dejavnosti nepremičnin, najema in poslovnih storitev (32.3%). Finančni odhodki za obresti in iz drugih obveznosti, ki so predstavljali kar 72.9% vseh finančnih odhodkov, pa so se v tem času zmanjšali za 1.2%. Največji del slednjih so prispevale družbe iz predelovalnih dejavnosti (30.4%).

Najmanjši (0.5%) delež v skupnih odhodkih so predstavljali **izredni odhodki**. Gre za neobičajne postavke, za katere ni pričakovati, da bi se pojavljale redno in pogosto (neporavnana izguba iz prejšnjih let, ki se poravna z odpisom obveznosti ali s prejetimi dotacijami, rezervacije za kritje možne izgube, prevrednotovalni popravek poslovnega izida zaradi ohranitve kupne moči kapitala, denarne kazni, odškodnine). Po novih SRS mednje ne sodijo več popisni primanjkljaji, izguba pri prodaji ali izločitvi osnovnih sredstev in podobno, ampak se izkazujejo med prevrednotovalnimi poslovnimi odhodki. **Odhodki za kritje izgube iz prejšnjih let**, ki so predstavljali 18.6% vseh izrednih odhodkov, so bili v primerjavi z letom 2001 večji za 27.2%. Največji del njihove vrednosti so prispevale družbe iz dejavnosti trgovine, popravil motornih vozil in izdelkov široke porabe (39.9%). Ker pa so se **drugi izredni odhodki**, ki so predstavljali kar 81.4% vseh izrednih odhodkov, zmanjšali za 58.3%, so se za dobro polovico vrednosti zmanjšali tudi skupni izredni odhodki.

1.2 Poslovanje gospodarskih družb v posameznih dejavnostih v letu 2002

V letu 2002 je bilo **največ družb** v dejavnosti trgovine, popravil motornih vozil in izdelkov široke porabe (33.2%), **največ zaposlenih** pa v družbah predelovalnih dejavnosti (46.3%).

Slika 1: Razvrstitev gospodarskih družb po dejavnostih v letu 2002 (deleži v %)

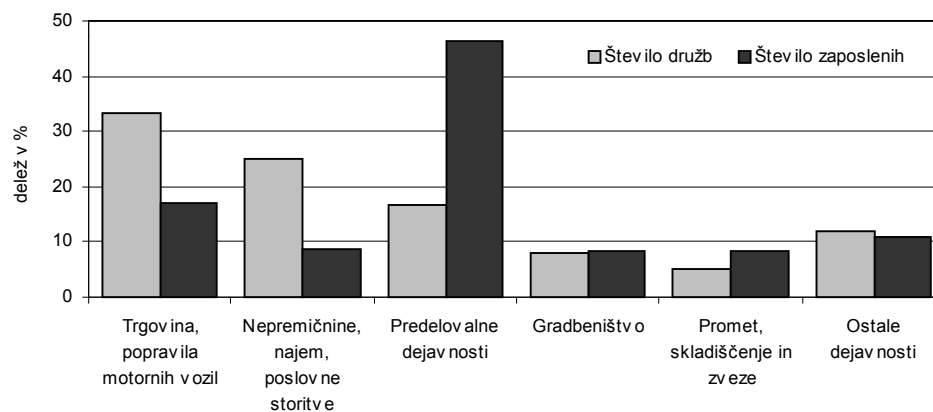

Vir: AJPES - Podatki iz izkaza poslovnega izida gospodarskih družb za leto 2002

Družbe v predelovalnih dejavnostih pa niso zaposlovale samo največ delavcev, ampak so tudi **največ prispevale k skupnemu poslovanju družb**. Ustvarile so 36.4% celotnega prihodka, 43.4% celotne dodane vrednosti in ob koncu leta razpolagale z 28.0% celotne vrednosti sredstev vseh družb. Sledijo prispevki družb iz dejavnosti trgovine, popravil motornih vozil in izdelkov široke porabe, iz dejavnosti nepremičnin, najema in poslovnih storitev ter dejavnosti prometa, skladiščenja in zvez.

Slika 2: Prispevki gospodarskih družb posameznih dejavnosti k skupnemu poslovanju v letu 2002, v %

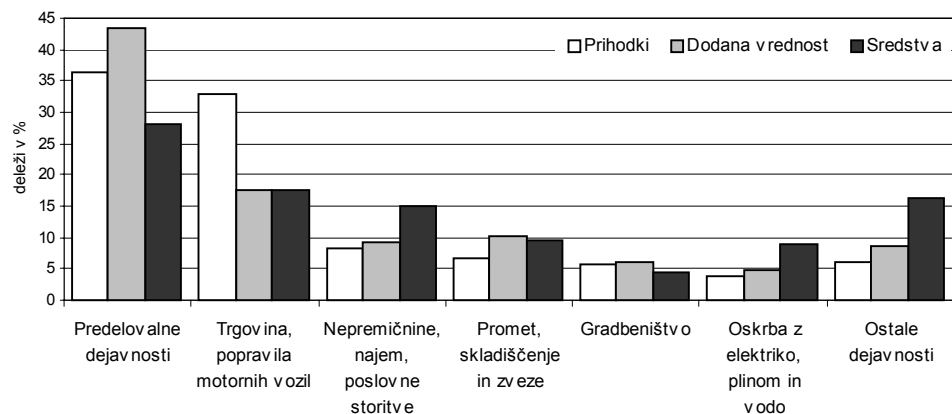

Vir: AJ PES - Podatki iz izkaza poslovnega izida in bilance stanja gospodarskih družb za leto 2002

1.2.1 Prihodki in odhodki družb v posameznih dejavnostih

V letu 2002 se je v primerjavi s predhodnim letom izboljšal poslovni izid družb v 9 dejavnostih.

V 6 dejavnostih so se prihodki družb povečali bolj kot odhodki, kar je privedlo do zmanjšanja deleža odhodkov v prihodkih in izboljšanja poslovnega izida. To so bile dejavnosti:

- izobraževanja (večji neto čisti dobiček skoraj za 4 krat);
- finančnega posredništva (večji neto čisti dobiček za 60.1%);
- druge javne, skupne in osebne storitvene dejavnosti (večji neto čisti dobiček za 53.3%);
- predelovalne dejavnosti (večji neto čisti dobiček za 48.5%);
- gostinstva (neto čisti dobiček, v letu 2001 neto čista izguba);
- nepremičnin, najema in poslovnih storitev (neto čisti dobiček, v letu 2001 neto čista izguba).

Poleg teh so boljši poslovni izid izkazale tudi družbe v naslednjih treh dejavnostih:

- trgovine, popravil motornih vozil in izdelkov široke porabe (kjer so se prihodki povečali za prav toliko kot odhodki, delež odhodkov v prihodkih je ostal nespremenjen, neto čisti dobiček pa se je povečal za 5.7%);
- rudarstva (prihodki so se povečali, odhodki zmanjšali; preseganje odhodkov nad prihodki je bilo skoraj še enkrat manjše, zaradi česar se je neto čista izguba zmanjšala skoraj za 67 krat);
- oskrbe z elektriko plinom in vodo (odhodki so se zmanjšali mnogo bolj kot prihodki, postali so manjši od prihodkov in izkazan je bil neto čisti dobiček, v letu 2001 pa neto čista izguba).

(Velika neto čista izguba, ki so jo v letu 2001 izkazale družbe v dejavnostih rudarstva ter oskrbe z elektriko, plinom in vodo je nastala s prevrednotenjem opredmetenih osnovnih sredstev v 15 družbah premogovništva in elektrogospodarstva).

Tabela 7: Prihodki in odhodki gospodarskih družb posameznih dejavnosti v letu 2002

Dejavnost		Indeks 2002/2001		Delež odhodkov v prihodkih v %	
		Prihodki	Odhodki	2002	2001
A	Kmetijstvo, lov, gozdarstvo	105.1	106.7	100.1	98.6
B	Ribištvo	98.4	101.0	103.1	100.4
C	Rudarstvo	109.2	55.6	101.2	198.8
D	Predelovalne dejavnosti	109.5	108.5	96.8	97.6
E	Oskrba z elektriko, plinom in vodo	91.2	50.7	97.3	175.1
F	Gradbeništvo	113.4	114.7	99.8	98.7
G	Trgovina, popravila motornih vozil	110.0	110.0	98.2	98.2
H	Gostinstvo	115.0	113.6	99.5	100.8
I	Promet, skladiščenje in zveze	110.8	113.1	100.4	98.3
J	Finančno posredništvo	150.5	147.0	84.0	86.1
K	Nepremičnine, najem in poslovne storitve	128.0	119.5	95.2	102.0
L	Javna uprava, obramba, socialno zavarovanje	118.8	118.8	100.3	100.3
M	Izobraževanje	113.4	110.2	95.7	98.5
N	Zdravstvo in socialno varstvo	109.1	110.0	96.1	95.3
O	Druge javne, skupne in osebne storitve	115.5	114.1	95.8	96.9
	SKUPAJ	110.9	105.8	97.5	102.2

Vir: AJPES - Podatki iz izkaza poslovnega izida gospodarskih družb za leto 2002.

Slabši poslovni izid v primerjavi s predhodnim letom pa so izkazale družbe v naslednjih 6 dejavnostih:

- zdravstva in socialnega varstva (manjši neto čisti dobiček za 13.2%);
- javne uprave, obrambe in socialnega zavarovanja (večja neto čista izguba za 14.5%);
- ribištva (večja neto čista izguba za 4 krat);
- kmetijstva, lova in gozdarstva (neto čista izguba, v letu 2001 neto čisti dobiček);
- gradbeništva (neto čista izguba, v letu 2001 neto čisti dobiček);
- prometa, skladiščena in zvez (neto čista izguba, v letu 2001 neto čisti dobiček).

1.2.2 Poslovni izid družb v posameznih dejavnostih

V letu 2002 je bil **čisti dobiček** z zneskom 446,243 milijoni tolarjev za 34.2% večji kot v predhodnem letu in njegov delež v skupnih prihodkih se je povečal s 3.3% na 4.0%. Izkazalo ga je 24,491 oziroma 64.4% družb. Največ takšnih družb je bilo iz dejavnosti trgovine, popravil motornih vozil in izdelkov široke porabe (31.2%), največji delež celotne vrednosti čistega dobička pa so izkazale družbe iz predelovalnih dejavnosti (37.6%, od tega družbe s področja proizvodnje kemikalij, kemičnih izdelkov in umetnih vlaken 7.3%, proizvodnje električne in optične opreme 4.6%, proizvodnje hrane, pijač in tobačnih izdelkov 4.4%, proizvodnje iz gume in plastičnih mas 4.0%, proizvodnje kovin in kovinskih izdelkov 3.5% ter prav toliko s področja proizvodnje strojev in naprav).

Tabela 8: Čisti dobiček in čista izguba gospodarskih družb posameznih dejavnosti v letu 2002

Dejavnost		ČISTI DOBIČEK		ČISTA IZGUBA		NETO ČISTI DOB. + NETO ČISTA IZG. -
		Število družb	Znesek v mio SIT	Število družb	Znesek v mio SIT	Znesek v mio SIT
A	Kmetijstvo, lov, gozdarstvo	267	3,201	174	3,584	-383
B	Ribištvo	9	23	14	82	-59
C	Rudarstvo	39	1,405	19	2,151	-746
D	Predelovalne dejavnosti	4,418	167,757	1,692	63,453	104,304
E	Oskrba z elektriko, plinom in vodo	98	18,287	50	7,128	11,159
F	Gradbeništvo	2,024	14,382	791	15,276	-894
G	Trgovina, popravila motoromih vozil	7,646	86,072	4,096	35,161	50,911
H	Gostinstvo	673	7,306	619	7,174	132
I	Promet, skladiščenje in zveze	1,247	32,234	590	39,186	-6,952
J	Finančno posredništvo	314	20,735	144	4,626	16,109
K	Nepremičnine, najem in poslovne stor.	6,610	83,326	2,452	47,866	35,460
L	Javna uprava, obramba, socialno zav.	2	42	1	142	-100
M	Izobraževanje	264	711	173	261	450
N	Zdravstvo in socialno varstvo	310	2,179	105	1,115	1,064
O	Druge javne, skupne in osebne storitve	570	8,583	382	3,540	5,043
SKUPAJ		24,491	446,243	11,302	230,745	215,498

Vir: AJPES - Podatki iz izkaza poslovnega izida gospodarskih družb za leto 2002.

Čista izguba je bila z zneskom 230,745 milijonov tolarjev skoraj pol manjša od čistega dobička. V primerjavi s predhodnim letom se je zmanjšala kar za 61.5%, predvsem zaradi zmanjšanja čiste izgube v družbah premogovništva in elektrogospodarstva. Zmanjšal pa se je tudi njen delež v skupnih prihodkih, in sicer s 6.0% na 2.1%. Čisto izgubo je izkazalo 11,302 oziroma 29.7% vseh družb. Največ takšnih družb je bilo iz dejavnosti trgovine, popravil motornih vozil in izdelkov široke porabe (36.2%), največji delež njene celotne vrednosti pa so izkazale družbe iz predelovalnih dejavnosti (27.5%, od tega družbe s podpodročja proizvodnje hrane, pijač in tobačnih izdelkov 4.1%, proizvodnje tekstilij, tekstilnih in krznenih izdelkov 3.6% ter proizvodnje strojev in naprav 2.8%).

Razlika med čistimi dobički in čistimi izgubami družb, ki je bila v letu 2001 negativna (neto čista izguba je znašala 266,782 milijonov tolarjev), je bila v letu 2002 pozitivna in izkazan je bil **neto čisti dobiček**, ki je z zneskom 215,498 milijonov tolarjev predstavljal 1.9% skupnih prihodkov. Izkazale so ga družbe v 9 dejavnostih: v predelovalnih dejavnostih, v dejavnosti trgovine, popravil motornih vozil in izdelkov široke porabe, finančnega posredništva, izobraževanja ter drugih javnih, skupnih in osebnih storitvenih dejavnostih (večjega kot v letu 2001); v dejavnosti zdravstva in socialnega varstva (manjšega kot v letu 2001); v dejavnosti oskrbe z elektriko, plinom in vodo, gostinstva ter nepremičnin, najema in poslovnih storitev (v letu 2001 so izkazale neto čisto izgubo). **Neto čisto izgubo** pa so izkazale družbe v naslednjih 6 dejavnostih: ribištva ter javni upravi, obrambi in socialnem zavarovanju (večjo kot v letu 2001), rudarstva (manjšo kot v letu 2001); kmetijstva, lova in gozdarstva, gradbeništva ter prometa, skladiščenja in zvez (v letu 2001 so izkazale neto čisti dobiček). Največjo neto čisto izgubo so izkazale družbe iz dejavnosti prometa, skladiščenja in zvez v znesku 6,952 milijonov tolarjev (v letu 2001 8,474

milijonov tolarjev neto čistega dobička), predvsem na račun velike neto čiste izgube družb v železniškem prometu, ki je bila z zneskom 12.460 milijonov tolarjev za 169.6% večja kot v letu 2001.

Skoraj polovico celotnega neto čistega dobička družb so izkazale družbe iz predelovalnih dejavnosti. Poslovni izid družb v posameznih podpodročjih predelovalnih dejavnosti je razviden iz spodnje tabele.

Tabela 9: Čisti dobiček in čista izguba gospodarskih družb predelovalnih dejavnosti v letu 2002

Podpodročja predelovalnih dejavnosti		ČISTI DOBIČEK		ČISTA IZGUBA		NETO ČISTI DOB. + NETO ČISTA IZG. -
		Število družb	Znesek v mio SIT	Število družb	Znesek v mio SIT	Znesek v mio SIT
DA	Proiz. hrane, pijač, tobačnih izdelkov	244	19,559	126	9,570	9,989
DB	Proiz. tekstilij, tekstilnih, krznenih izdel.	322	5,985	180	8,404	-2,419
DC	Proiz. usnja, obutv. in usnjenih izdel.	51	1,638	25	1,779	-141
DD	Obdelava in predelava lesa	301	2,831	156	4,168	-1,337
DE	Proiz. vlaknin, papirja, založništvo, tisk.	680	12,833	264	4,074	8,759
DF	Proiz. koksa, naftnih derivat., jedr. gorivo	4	865	1	290	575
DG	Proiz. kemikalij, kem. izd., umet. vlaknin	107	32,741	40	5,039	27,702
DH	Proiz. iz gume in plastičnih mas	325	17,711	112	2,381	15,330
DI	Proiz. drugih nekovinskih mineralnih izd.	133	6,643	55	5,064	1,579
DJ	Proiz. kovin in kovinskih izdelkov	895	15,800	289	5,361	10,439
DK	Proiz. strojev in naprav	362	15,688	97	6,480	9,208
DL	Proiz. električne in optične opreme	573	20,453	150	2,865	17,588
DM	Proiz. vozil in plovil	84	8,731	37	4,810	3,921
DN	Proiz. pohištva, dr. pred. dej., reciklaž.	337	6,279	160	3,168	3,111
SKUPAJ		4,418	167,757	1,692	63,453	104,304

Vir: AJPES - Podatki iz izkaza poslovnega izida gospodarskih družb za leto 2002.

1.3 Sredstva in obveznosti do virov sredstev vseh gospodarskih družb skupaj in po posameznih dejavnostih v letu 2002

Novi SRS so prinesli največ sprememb in novosti pri izkazovanju podatkov v bilanci stanja. Kot je bilo že omenjeno, so novi SRS namesto revalorizacije uvedli prevrednotovanje bilančnih postavk. Pri prevrednotovanju ločimo splošno in posebno prevrednotovanje. **Splošno prevrednotovanje** je posledica spremenjene kupne moči domače valute, merjeno v evrih, ki se opravi pri vseh sestavinah kapitala ob koncu poslovnega leta, če je bila v preteklem koledarskem letu nominalna rast tečaja evra večja od 5.5%. Ob koncu leta 2002 družbe splošnega prevrednotovanja kapitala niso opravile, ker je bila rast tečaja evra 4.7%, kar je manj od 5.5%. **Posebno prevrednotovanje** je posledica sprememb cen gospodarskih kategorij in se opravi pri sredstvih in dolgovi zaradi njihove okrepitve oziroma oslabitve. Obvezno je prevrednotovati sredstva zaradi njihove oslabitve in dolgove zaradi njihove okrepitve (odločitev o prevrednotovanju sredstev zaradi njihove okrepitve in dolgovi zaradi njihove oslabitve ter odprava oslabitve pa je prepuščena družbam).

V letu 2002 so družbe izkazale za 64,646 milijonov tolarjev prevrednotovalnih poslovnih odhodkov pri neopredmetenih dolgoročnih sredstvih in opredmetenih osnovnih sredstvih (predvsem na račun oslabitve njihove vrednosti), za 94,653 milijonov tolarjev prevrednotovalnih poslovnih odhodkov pri obratnih sredstvih (za kolikor so oslabile vrednosti zalog surovin, materiala, drobnega inventarja in embalaže, nedokončane proizvodnje in proizvodov, trgovskega blaga ter poslovnih terjatev), za 162,876 milijonov tolarjev posebnih prevrednotovalnih popravkov kapitala (zaradi okrepitev vrednosti zemljišč, zgradb, opreme in finančnih

Tabela 10: Sredstva in obveznosti do virov sredstev gospodarskih družb na dan 31. 12. 2002

Sredstva in obveznosti do virov sredstev		Znesek v mio SIT		Indeks 31.12.2002/ 31.12.2001	Delež v sredstvih oz. v obvez. do virov sredstev v %	
		31.12.02	31.12.01		31.12.02	31.12.01
I.	SREDSTVA	13,338,385	11,976,759	111.4	100.0	100.0
	A. Stalna sredstva	8,485,396	7,674,830	110.6	63.6	64.1
	1. Neopredmetena dolgoročna sredstva	179,717	158,793	113.2	1.3	1.3
	2. Opredmetena osnovna sredstva	6,152,875	5,852,227	105.1	46.1	48.9
	3. Dolgoročne finančne naložbe	2,152,804	1,663,810	129.4	16.1	13.9
	B. Gibljiva sredstva	4,794,999	4,249,734	112.8	35.9	35.5
	1. Zaloge	1,108,954	995,961	111.3	8.3	8.3
	2. Poslovne terjatve	2,451,065	2,221,573	110.3	18.4	18.5
	- dolgoročne poslovne terjatve	178,008	188,836	94.3	1.3	1.6
	- kratkoročne poslovne terjatve	2,273,057	2,032,737	111.8	17.0	17.0
	3. Kratkoročne finančne naložbe	962,276	800,771	120.2	7.2	6.7
	4. Dobroimetje pri bankah, čeki in gotovina	272,704	231,429	117.8	2.0	1.9
	C. Aktivne časovne razmejitev	57,990	52,195	111.1	0.4	0.4
II.	OBVEZNOSTI DO VIROV SREDSTEV	13,338,385	11,976,759	111.4	100.0	100.0
	A. Kapital	6,172,170	5,658,208	109.1	46.3	47.2
	1. Vpoklicani kapital	2,461,672	2,346,173	104.9	18.5	19.6
	2. Kapitalske rezerve	607,345	482,361	125.9	4.6	4.0
	3. Rezerve iz dobička	786,192	677,767	116.0	5.9	5.7
	4. Preneseni čisti dobiček	713,204	694,746	102.7	5.3	5.8
	5. Prenesena čista izguba	262,609	241,575	108.7	2.0	2.0
	6. Čisti dobiček poslovnega leta	362,115	284,075	127.5	2.7	2.4
	7. Čista izguba poslovnega leta	152,122	455,448	33.4	1.1	3.8
	8. Prevrednotovalni popravki kapitala	1,656,373	1,870,109	88.6	12.4	15.6
	B. Rezervacije	259,271	278,215	93.2	1.9	2.3
	C. Finančne in poslovne obveznosti	6,748,281	5,875,182	114.9	50.6	49.1
	1. Dolgoročne finančne in poslovne obveznosti	2,914,262	2,476,966	117.7	21.8	20.7
	2. Kratkoročne finančne in poslovne obveznosti	3,834,019	3,398,216	112.8	28.7	28.4
	D. Pasivne časovne razmejitev	158,663	165,154	96.1	1.2	1.4

Vir: AJPES - Podatki iz bilance stanja gospodarskih družb za leto 2002.

inštrumentov) ter za 1,493,497 milijonov tolarjev splošnega prevrednotovalnega popravka kapitala, ki je nastal iz revalorizacijskega popravka osnovnega kapitala zaradi prehoda na prenovljene standarde.

Prevrednotovanje spreminja knjigovodsko vrednost sredstev in obveznosti (oslabitve jih zmanjšujejo, okrepiteve povečujejo).

Ob koncu leta 2002 je knjigovodsko vrednost sredstev oziroma obveznosti znašala 13,338,385 milijonov tolarjev. V primerjavi s stanjem ob koncu leta 2001 je bila večja za 11.4% , kar je za 4.2 odstotne točke več, kot so se v tem času povečale cene življenjskih potrebščin (indeks XII 2002/XII 2001 je 107.2%).

1.3.1 Sredstva

Med **sredstvi** so imele družbe 63.6% stalnih in 36.0% gibljivih sredstev ter 0.4% aktivnih časovnih razmejitev.

Stalna sredstva so se v primerjavi s koncem leta 2001 povečala za 10.6%. Skoraj tričetrtine njihove vrednosti so predstavljala **opredmetena osnovna sredstva** (48.9% zemljišča in zgradbe, 17.9% oprema in 5.7% druga opredmetena osnovna sredstva). Gre za sredstva, ki jih imajo družbe v lasti ali v finančnem najemu in jih uporabljajo pri ustvarjanju proizvodov ali upravljanju storitev oziroma jih dajejo v najem ali za pisarniške namene. Značilno zanje je, da se po pričakovanjih uporabljajo dalj kot eno obračunsko obdobje. V primerjavi z letom 2001 se je njihova vrednost povečala samo za 5.1%, predvsem zaradi obvezne oslabitve njihove vrednosti. Bolj se je v tem času povečala vrednost **neopredmetenih dolgoročnih sredstev**, kamor sodijo dolgoročno odloženi stroški poslovanja in razvijanja, dolgoročne premoženjske pravice, naložbe v dobro ime prevzetega podjetja ter predujmi za neopredmetena dolgoročna sredstva. Povečali so se za 13.2% in so ob koncu obeh let predstavljali 2.1% stalnih sredstev. Najbolj med stalnimi sredstvi pa so se v tem času povečale **dolgoročne finančne naložbe**. To so naložbe, ki naj bi jih družbe posedovale več kot leto dni in niso namenjene trgovanju, ampak jih imajo zato, da bi z njihovimi donosi dolgoročno povečevale svoje finančne prihodke. Mednje sodijo dolgoročne finančne naložbe v kapital drugih podjetij, v lastne delnice in lastne deleže, v premičnine, v nepremičnine (ki jih imajo družbe v posesti za trgovanje ali jih dajejo v finančni najem, da bi z njimi dolgoročno dosegale donose) ter v finančne dolgove drugih podjetij, države ali drugih izdajateljev (dana dolgoročna posojila, kupljene obveznice itd.). V primerjavi s koncem leta 2001 so se povečale za 29.4%, povečal pa se je tudi njihov delež v stalnih sredstvih z 21.7% na 25.4%.

Gibljiva sredstva so se v tem času povečala za 12.8%, to je za 2.2 odstotne točke bolj kot stalna sredstva. Zato se je njihov delež v sredstvih nekoliko povečal (s 35.5% na 36.0%), delež stalnih sredstev pa zmanjšal (s 64.1% na 63.6%). Dobro polovico vrednosti gibljivih sredstev so predstavljale **poslovne terjatve**, ki se po zapadlosti v plačilo delijo na kratkoročne in dolgoročne. Kratkoročne poslovne terjatve so predstavljale 47.4% gibljivih sredstev in so bile v primerjavi s koncem leta 2001 večje za 11.8%; dolgoročne poslovne terjatve pa so predstavljale 3.7% gibljivih sredstev in so bile v primerjavi s koncem leta 2001 manjše za 5.7%. Sledijo **zaloge** s 23.1% deležem v gibljivih sredstvih, ki so bile večje za 11.3%. Na tretjem mestu po deležu v gibljivih sredstvih (20.1%) so bile **kratkoročne finančne naložbe**, ki so se med vsemi gibljivimi sredstvi najbolj povečale, in sicer za 20.2%. Gre za naložbe, ki naj bi jih družbe posedovale manj kot leto dni in naj bi bile namenjene trgovanju (naložbe v kapital drugih podjetij, dana kratkoročna finančna posojila in

kupljeni vrednostni papirji, med njimi tudi lastne delnice). Družbe jih posedujejo zato, da bi z donosi teh sredstev kratkoročno povečale svoje finančne prihodke. Najmanjši (5.7%) delež v gibljivih sredstvih pa je predstavljala skupna vrednost **dobroimetja pri bankah, čekov in gotovine**.

Do zmanjšanja deleža stalnih sredstev ob istočasnem povečanju deleža gibljivih sredstev je prišlo tudi v strukturi sredstev družb v 8 **dejavnostih** (v predelovalnih dejavnostih, v dejavnosti oskrbe z elektriko, plinom in vodo; gradbeništva; gostinstva; prometa, skladiščenja in zvez; nepremičnin, najema in poslovnih storitev; zdravstva in socialnega varstva ter drugih javnih, skupnih in osebnih storitvenih dejavnostih), v 7 dejavnostih pa se je delež stalnih sredstev povečal in istočasno zmanjšal delež gibljivih sredstev. Kot vedno doslej so tudi tokrat imele ob koncu leta v strukturi sredstev največji delež stalnih sredstev družbe v dejavnosti javne uprave, obrambe in socialnega zavarovanja (99.4%) na račun opredmetenih osnovnih sredstev (ki so predstavljale 99.3% vseh sredstev), največ gibljivih sredstev pa družbe v dejavnosti finančnega posredništva (55.3%) na račun poslovnih terjatev (z 29.6% deležem v sredstvih) in kratkoročnih finančnih naložb (z 22.6% deležem v sredstvih).

1.3.2 Obveznosti do virov sredstev

Med obveznostmi do virov sredstev je najpomembnejša postavka **kapital**. Znesek kapitala odraža vse poslovne dogodke družbe in vse metode merjenja posameznih vrst sredstev in obveznosti. Celotni kapital je lastniško financiranje družbe in hkrati obveznost družbe do lastnikov, ki pred prenehanjem družbe ne zapade v plačilo. Celotni kapital sestoji iz vpoklicanega kapitala, kapitalne rezerve, rezerv iz dobička, prenesenega čistega dobička prejšnjih let, prevrednotovalnega popravka kapitala in prehodno iz nerazdeljenega čistega dobička poslovnega leta, zmanjša pa se za preneseno čisto izgubo prejšnjih let in prehodno za izgubo poslovnega leta.

Ob koncu leta 2002 je celotni kapital družb znašal 6,172,170 milijonov tolarjev.

Največji delež celotnega kapitala je predstavljal **vpoklicani kapital** (39.9%). Ob koncu leta so imele družbe vplačanega in v sodnem registru vpisanega 2,461,672 milijonov tolarjev osnovnega kapitala, kar je za 4.9% več kot ob koncu leta 2001 (v tem času se je najmanjši znesek osnovnega kapitala za delniško družbo povečal s 4,1 na 6 milijonov tolarjev, za družbo z omejeno odgovornostjo pa je ostal enak 2,1 milijon tolarjev).

Sledi delež **prevrednotovalnega popravka kapitala** (26.8% celotnega kapitala), ki je bil z zneskom 1,656,373 milijonov tolarjev za 11.4% manjši kot ob koncu leta 2001. To je mogoče pojasniti z zmanjšanjem **splošnega prevrednotovalnega popravka kapitala**, ki je predstavljal 90.2% celotnega prevrednotovalnega popravka kapitala in je bil v primerjavi s koncem leta 2001 manjši kar za 19.9%. Do tega je prišlo, ker družbe ob koncu leta 2002 splošnega prevrednotovanja kapitala niso opravile (ker se je tečaj evra do tolarja povečal za 4.7%, kar je manj od 5.5%) in ker so splošni prevrednotovalni popravek kapitala po pojasnilu 21 k SRS 8 lahko uporabile za pokrivanje izgube. Manjši (9.8%) delež prevrednotovalnega popravka kapitala je predstavljal **posebni prevrednotovalni popravek kapitala**, ki je nastal zaradi okrepitve vrednosti zemljišč, zgradb, opreme in finančnih instrumentov. V primerjavi s koncem leta 2001 je bil večji za 28 krat, ker za preteklo poslovno leto prevrednotenje zaradi okrepitve ni bilo možno.

Rezerve iz dobička so predstavljale 12.7% celotnega kapitala in so bile v primerjavi s koncem leta 2001 večje za 16.0%. Rezerve iz dobička so namensko opredeljeni del čistega dobička za poravnavanje izgub v prihodnjih letih. Sestavljajo jih zakonske rezerve, rezerve za lastne deleže, statutarne rezerve in druge rezerve iz dobička, ki jih družbe oblikujejo v skladu s 60. in 228. členom ZGD.

Kapitalske rezerve so predstavljale 9.8% celotnega kapitala in so bile v primerjavi s koncem leta 2001 večje za 25.9%. Nastanejo z vplačili družbenikov, namenjene pa so predvsem poravnavanju izgube. Njihovo oblikovanje in poraba je natančno opredeljena v spremenjenem ZGD.

Vrednost celotnega kapitala povečujeta tudi **nerazdeljeni čisti dobiček poslovnega leta** in **preneseni čisti dobiček iz prejšnjih let**, ki sta bila lani skupno večja za 9.9%. **Čista izguba poslovnega leta** in **prenesena čista izguba iz prejšnjih let**, ki zmanjšujeta vrednost celotnega kapitala, pa sta bila lani skupno za 40.5% manjša.

Glede na vse te spremembe posameznih sestavin kapitala, je bila vrednost celotnega kapitala ob koncu leta 2002 za 9.1% večja kot ob koncu leta 2001, njen delež v obveznostih do virov sredstev pa se je zmanjšal s 47.2% na 46.3% (predvsem na račun zmanjšanja splošnega prevrednotovalnega popravka kapitala).

Rezervacije so predstavljale 1.9% vseh obveznosti do virov sredstev, kar je 0.4 strukturne točke manj kot ob koncu leta 2001. Dolgoročne rezervacije se oblikujejo za obveznosti, ki se bodo po predvidevanjih na podlagi obvezujočih preteklih dogodkov pojavile v obdobju, daljšem od leta dni, in katerih velikost je zanesljivo ocenjena. Ločimo dolgoročne rezervacije na račun dolgoročno odloženih prihodkov in dolgoročne rezervacije na račun dolgoročno vnaprej vračunanih stroškov oziroma odhodkov. V primerjavi s koncem leta 2001 so bile manjše za 6.8%, ker mednje po novih SRS ne sodijo več dolgoročne rezervacije za velika popravila (izkazane ob koncu leta 2001 po starih SRS).

Bolj kot celotni kapital so se povečale **finančne in poslovne obveznosti**. Ob koncu leta 2002 so bile za 14.9% večje kot ob koncu leta 2001 in njihov delež v obveznostih do virov sredstev se je povečal z 49.1% na 50.6%. Največji del njihove vrednosti so predstavljale **kratkoročne finančne in poslovne obveznosti** (56.8%), ki so bile večje za 12.8%. **Dolgoročne finančne in poslovne obveznosti**, ki so predstavljale 43.2% vseh finančnih in poslovnih obveznosti, pa so bile večje za 17.7%.

V strukturi obveznosti do virov sredstev tako vseh družb skupaj kot tudi družb v 12 **dejavnostih** je bil ob koncu leta 2002 v primerjavi s koncem leta 2001 delež kapitala nekoliko manjši, delež finančnih in poslovnih obveznosti pa nekoliko večji, kar kaže na **povečanje zadolženosti** teh družb. Pri družbah v dejavnosti javne uprave, obrambe in socialnega zavarovanja se je delež kapitala nekoliko zmanjšal, delež finančnih in poslovnih obveznosti pa je ostal nespremenjen. Pri družbah v dejavnosti oskrbe z elektriko, plinom in vodo ter v dejavnosti rudarstva pa sta se povečala oba deleža (delež kapitala znatno bolj kot delež finančnih in poslovnih obveznosti). Ob koncu leta 2002 so imele v strukturi obveznosti do virov sredstev največji delež kapitala družbe v dejavnosti rudarstva (76.9%) na račun velikega deleža vpoklicanega kapitala (s 66.9% deležem v obveznostih do virov sredstev), največji delež finančnih in poslovnih obveznosti pa družbe v dejavnosti javne uprave, obrambe in socialnega zavarovanja (99.6%).

1.4 Prisilne poravnave, stečajni in likvidacije

S povečanjem zadolženosti družb so se povečale njihove težave pri poravnavanju v plačilo zapadlih dolgov, povečalo pa se je tudi število dolgoročno plačilno nesposobnih ali prezadolženih družb. To potrjujejo podatki o številu začelih postopkov prisilnih poravnav, stečajev in likvidacij, ki je bilo v letu 2002 večje kot v predhodnem letu.

Po podatkih, objavljenih v Uradnih listih RS, je bilo v letu 2002 na sodiščih začelih:

- 101 postopek prisilnih poravnav nad pravnimi osebami, kar je 20.2% več kot v letu 2001 (vseh prisilnih poravnav je bilo 109 oziroma 28.2% več kot leta 2001);
- 324 stečajnih postopkov nad pravnimi osebami, kar je 24.1% več kot v letu 2001 (vseh stečajnih postopkov je bilo 509 oziroma 30.2% več kot v letu 2001);
- 12 likvidacijskih postopkov nad pravnimi osebami, kar je 33.3% več kot v letu 2001 (vsi likvidacijski postopki so bili začeti nad pravnimi osebami).

Področje prisilnih poravnav, stečajev in likvidacij natančneje ureja Zakon o prisilni poravnavi, stečaju in likvidaciji⁹.

Slika 3: Število na sodiščih začelih postopkov prisilnih poravnav, stečajev in likvidacij nad pravnimi osebami v obdobju 1998 - 2002

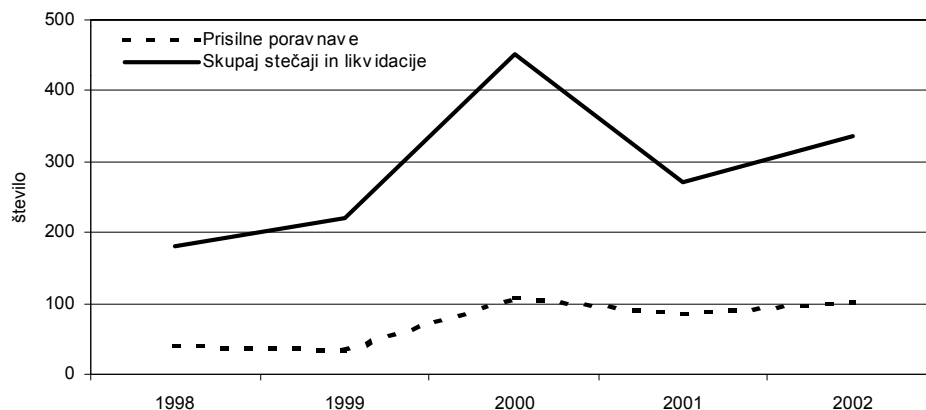

Vir: Uradni list RS.

1.5 Izbrisi po zakonu o finančnem poslovanju podjetij

Zakon o finančnem poslovanju podjetij (v nadaljevanju ZFPP)¹⁰, ki je začel veljati 23. julija 1999, je uvedel izbris gospodarske družbe iz sodnega registra brez likvidacije, ki ga po uradni dolžnosti opravi sodišče, če je izpolnjen eden od naslednjih pogojev:

1. če družba v dveh zaporednih poslovnih letih ni predložila letnega poročila oziroma letnega računovodskega poročila organizaciji, pooblaščen za obdelovanje in objavljanje podatkov (o čemer mora organizacija obvestiti sodišče v roku enega meseca od nastopa izbrisnega razloga),
2. če družba nima premoženja (zadošča dokaz, da v obdobju 12 mesecev ni opravila izplačil preko računa organizacije, ki zanjo opravlja posle plačilnega prometa, o čemer mora organizacija obvestiti sodišče v roku enega meseca od nastanka teh okoliščin),
3. če nastopi razlog, ki ga za izbris družbe brez likvidacije določa drug zakon.

⁹ Uradni list RS št. 67/93, 74/94, 8/96, 39/97, 1/99,52/99 in 42/02.

¹⁰ Uradni list RS št. 54/99, 110/99, 97/00 50/02 in 93/02.

Po prehodni določbi 40. člena ZFPP se izbrisni razlog iz 1. točke začne uporabljati v treh letih po uveljavitvi ZFPP oziroma kasneje (to je po 23. juliju 2002), izbrisni razlog iz 2. točke pa 23. julija 2000.

V letu 2002 se izbrisni razlog iz 1. točke še ni uporabljal. AJPES, ki je pooblaščen za obdelovanje in objavljane podatkov iz letnih poročil poslovnih subjektov, bo izbrisni razlog iz 1. točke začela ugotavljati šele po 23. juliju 2004, in sicer za družbe, katerih poslovno leto se konča 23. julija. Za večino družb, katerih poslovno leto je enako koledarskemu, pa bo izbrisni razlog nastal šele leta 2005 ob predložitvi letnega poročila za leto 2004.

V letu 2002 so sodišča po ZFPP izdala sklep o izbrisu iz sodnega registra 1,112 pravnim osebam (82.4% manj kot v letu 2001), iz sodnega registra pa izbrisala 1,883 pravnih oseb (63.0% manj kot v letu 2001).

Največ izbrisov po ZFPP je bilo v prvih dveh letih po uveljavitvi zakona na osnovi prehodne določbe 37. člena ZFPP. Po tej določbi so morala registrska sodišča v roku treh mesecev od uveljavitve ZFPP izdati sklepe o izbrisu pravnih oseb, ki se do uveljavitve ZFPP niso uskladile z ZGD. Sklep o izbrisu iz sodnega registra je dobilo 15,498 pravnih oseb, iz sodnega registra pa je bilo izbranih 9,232 pravnih oseb.

Slika 4: Število izbrisov gospodarskih družb iz sodnega registra po 35. členu ZFPP v obdobju 1999 - 2002

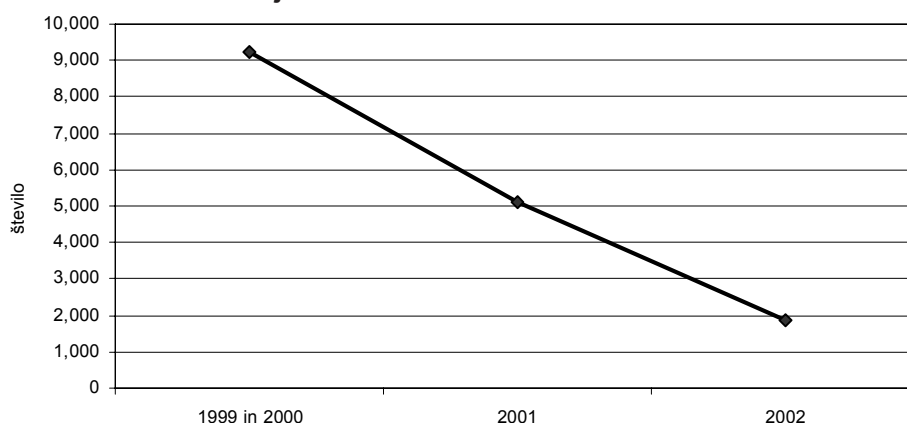

Vir: Uradni list RS.

1.6 Kazalniki uspešnosti poslovanja vseh gospodarskih družb skupaj in po posameznih dejavnostih v letu 2002

Uspešnost poslovanja družb lahko presojamo tudi s pomočjo kazalnikov.

Kazalnika produktivnosti dela kažeta, da so družbe v letu 2002 dosegle večji skupni prihodek in večjo dodano vrednost na zaposlenega kot v letu 2001. **Skupni prihodek na zaposlenega** vseh družb skupaj se je v tem času povečal z 21,610 tisoč tolarjev na 23,691 tisoč tolarjev. Povečal se je v družbah vseh posameznih dejavnosti, razen v dejavnostih oskrbe z elektriko, plinom in vodo ter javne uprave, obrambe in socialnega zavarovanja, kjer se je zmanjšal. V letu 2002 so največ skupnih prihodkov na zaposlenega ustvarile družbe v dejavnosti javne uprave, obrambe in socialnega zavarovanja (87,177 tisoč tolarjev), najmanj pa družbe v

dejavnosti gostinstva (10,221 tisoč tolarjev). **Dodana vrednost na zaposlenega** vseh družb skupaj se je povečala s 4,960 tisoč tolarjev v letu 2001 na 5,588 tisoč tolarjev v letu 2002. Povečala se je v vseh posameznih dejavnostih, razen v dejavnosti javne uprave, obrambe in socialnega zavarovanja, kjer se je zmanjšala. V letu 2002 so največ dodane vrednosti na zaposlenega ustvarile družbe iz dejavnosti finančnega posredništva (16,071 tisoč tolarjev), najmanj pa družbe v dejavnosti ribištva (3,440 tisoč tolarjev).

Slika 5: **Dodana vrednost na zaposlenega v gospodarskih družbah posameznih dejavnosti v letu 2002 glede na leto 2001, v 1000 SIT**

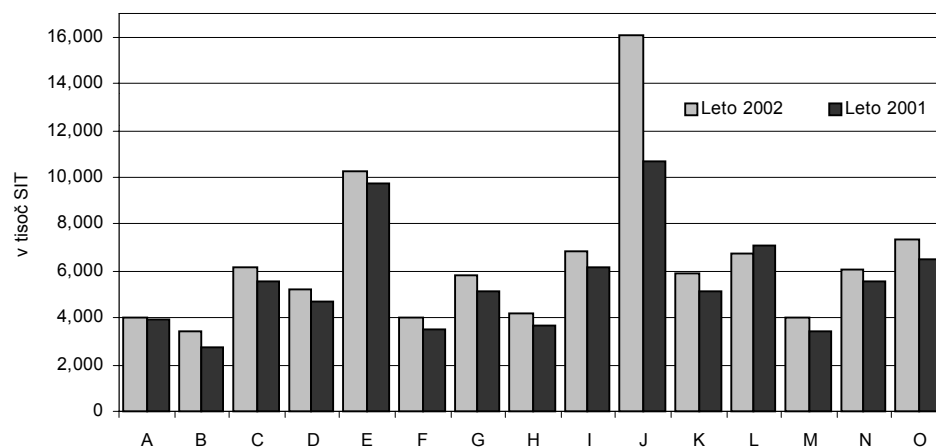

Vir: AJPES - Podatki iz izkaza poslovnega izida gospodarskih družb za leto 2002

Kazalnik izvozne usmerjenosti kaže, da so družbe v letu 2002 več skupnih prihodkov ustvarile s prodajo na tujem trgu kot v letu 2001. **Delež čistih prihodkov od prodaje na tujem trgu v skupnih prihodkih** se je namreč od leta 2001 do leta 2002 pri vseh družbah skupaj povečal s 25.5% na 26.0%. Do povečanja je prišlo pri družbah v 9 dejavnostih, v treh dejavnostih (oskrbi z elektriko, plinom in vodo, gostinstvu ter v drugih javnih, skupnih in osebnih storitvenih dejavnostih) se je zmanjšal, v treh dejavnostih (prometu, skladiščenju in zvezah, finančnem posredništvu ter javni upravi, obrambi in socialnem zavarovanju) pa je ostal nespremenjen. Obravnavani delež je največji pri družbah v predelovalnih dejavnostih, ki ustvarijo kar tri četrtine čistih prihodkov od prodaje na tujem trgu vseh družb (od leta 2001 do leta 2002 se je povečal z 51.7% na 52.9%).

Tudi **kazalnika celotne gospodarnosti in gospodarnosti poslovanja** družb kažeta uspešnejše poslovanje družb v letu 2002 kot v letu 2001. Oba kazalnika sta bila v letu 2002 enaka 1.03, v letu 2001 pa 0.98. Kazalnik celotne gospodarnosti manjši od 1 pomeni, da so prihodki manjši od odhodkov; kazalnik gospodarnosti poslovanja manjši od 1 pa, da so poslovni prihodki manjši od poslovnih odhodkov. **Celotna gospodarnost** družb se je izboljšala v 8 dejavnostih, v dveh dejavnostih je ostala nespremenjena (v trgovini, popravilu motornih vozil in izdelkov široke porabe ter v javni upravi, obrambi in socialnem zavarovanju), v 5 dejavnostih (v kmetijstvu, lovu in gozdarstvu; ribištvu; gradbeništvu; prometu, skladiščenju in zvezah, ter zdravstvu in socialnem varstvu) pa se je poslabšala. **Gospodarnost poslovanja** družb se je v tem času izboljšala v 10 dejavnostih, nespremenjena je ostala v treh dejavnostih (v predelovalnih dejavnostih, gradbeništvu ter prometu, skladiščenju in zvezah), v dveh dejavnostih pa se je poslabšala (v kmetijstvu, lovu in gozdarstvu ter zdravstvu in socialnem varstvu). V letu 2002 sta bili tako celotna gospodarnost kot gospodarnost poslovanja družb največji v dejavnosti finančnega posredništva (prva je bila enaka 1.19, druga pa 1.11).

Uspešnejše poslovanje družb v letu 2002 kažejo tudi **kazalniki dobičkonosnosti poslovanja (neto čisti dobiček na zaposlenega, neto čisti dobiček na povprečno vrednost sredstev ter neto čisti dobiček na povprečno vrednost kapitala)**. Ker so vse družbe skupaj v letu 2001 izkazale neto čisto izgubo, so imeli omenjeni kazalniki negativni predznak. V letu 2002 so vse družbe skupaj dosegle 459 tisoč tolarjev neto čistega dobička na zaposlenega, 1.7% dobičkonosnost sredstev in 3.6% dobičkonosnost kapitala. Največ neto čistega dobička na zaposlenega (8,617 tisoč tolarjev) in največjo dobičkonosnost kapitala (14.9%) so dosegle družbe v dejavnosti finančnega posredništva, največjo dobičkonosnost sredstev (4.1%) pa družbe v dejavnosti izobraževanja.

Kazalniki stanja financiranja ob koncu leta 2002 kažejo manjšo stopnjo lastniškosti financiranja, večjo stopnjo dolžniškosti financiranja in večji koeficient dolgovno-kapitalskega razmerja družb kot ob koncu leta 2001. V tem času se je namreč delež premoženja družb, financiran s kapitalom, zmanjšal s 47.2% na 46.3%; povečal pa delež premoženja družb, financiran z dolgovi, z 49.1% na 50.6%. Do zmanjšanja **stopnje lastniškosti financiranja** in povečanja **stopnje dolžniškosti financiranja** je prišlo tudi pri družbah v 12 dejavnostih. Pri družbah v dejavnosti javne uprave, obrambe in socialnega zavarovanja se je stopnja lastniškosti financiranja nekoliko zmanjšala, stopnja dolžniškosti financiranja pa je ostala enaka. Pri družbah v dejavnosti oskrbe z elektriko, plinom in vodo ter v dejavnosti rudarstva pa se je stopnja lastniškosti financiranja povečala mnogo bolj kot stopnja dolžniškosti financiranja. Opisane spremembe se kažejo tudi v povečanju **koeficienta dolgovno-kapitalskega razmerja** družb. Ta se je povečal z 1.04 na 1.09, kar pomeni, da so družbe ob koncu leta 2001 imele na 100 tolarjev kapitala 104 tolarjev dolgovi, ob koncu leta 2002 pa 109 tolarjev dolgovi. Do povečanja tega koeficienta je prišlo tudi pri družbah v vseh posameznih dejavnostih, razen v dejavnosti oskrbe z elektriko, plinom in vodo ter v dejavnosti rudarstva, kjer se je zmanjšal.

Kazalniki vodoravnega finančnega ustroja kažejo, da so imele družbe ob koncu leta 2002 nekoliko slabšo kapitalsko pokritost dolgoročnih sredstev, nekoliko večjo pa dolgoročno pokritost dolgoročnih sredstev in zalog ter kratkoročno pokritost kratkoročnih obveznosti kot ob koncu leta 2001. V tem času se je namreč **koeficient kapitalске pokritosti dolgoročnih sredstev** družb zmanjšal z 0.72 na 0.71. Zmanjšal se je tudi pri družbah v 10 dejavnostih. Pri družbah v dejavnostih rudarstva ter javne uprave, obrambe in socialnega zavarovanja je ostal nespremenjen, pri družbah v predelovalnih dejavnostih, v dejavnosti oskrbe z elektriko, plinom in vodo ter v dejavnosti nepremičnin, najema in poslovnih storitev pa se je nekoliko povečal. Konec leta 2002 so samo družbe v predelovalnih dejavnostih uspele s kapitalom v celoti pokriti vsa dolgoročna sredstva (koeficient je bil enak 1.00). **Koeficient dolgoročne pokritosti dolgoročnih sredstev in zalog** družb se je povečal z 0.95 ob koncu leta 2001 na 0.96 ob koncu leta 2002. Povečal se je pri družbah v 7 dejavnostih. Pri družbah v treh dejavnostih je ostal nespremenjen (v trgovini, popravilu motornih vozil in izdelkov široke porabe, v javni upravi, obrambi in socialnem zavarovanju ter v izobraževanju), pri družbah v 5 dejavnostih pa se je zmanjšal (v kmetijstvu, lovu in gozdarstvu; ribištvo; rudarstvu, gradbeništvo ter finančnem posredništvu). Ob koncu leta 2002 so samo družbe v treh dejavnostih uspele s kapitalom, dolgoročnimi rezervacijami in dolgoročnimi obveznostmi skupaj v celoti pokriti vsa dolgoročna sredstva in zaloge. To so bile družbe v dejavnostih finančnega posredništva (koeficient je bil enak 1.17), nepremičnin, najema in poslovnih storitev (koeficient je bil enak 1.03) ter rudarstva (koeficient je bil enak 1.00). Od konca leta 2001 do konca leta 2002 se je nekoliko povečal tudi **koeficient kratkoročne pokritosti kratkoročnih obveznosti (kratkoročni koeficient)** družb, in sicer z 0.87 na 0.89. Povečal se je pri družbah v 7 dejavnostih (v

predelovalnih dejavnostih; v dejavnostih oskrbe z elektriko, plinom in vodo; gostinstva; prometa, skladiščenja in zvez; nepremičnin, najema in poslovnih storitev; zdravstva in socialnega varstva ter v drugih javnih, skupnih in osebnih storitvenih dejavnostih), pri družbah v 8 dejavnostih pa zmanjšal. Ob koncu leta 2002 so bila kratkoročna sredstva večja od kratkoročnih obveznosti samo pri družbah v dejavnostih finančnega posredništva (kratkoročni koeficient je bil enak 1.42) ter nepremičnin, najema in poslovnih storitev (kratkoročni koeficient je bil enak 1.06).

Posamezni kazalniki uspešnosti poslovanja vseh družb skupaj in po posameznih dejavnostih v letu 2002 glede na leto 2001 so razvidni v tabelah 4 in 5 v PRILOGI.

2 Poslovanje gospodarskih družb glede na velikost v letu 2002

Po velikosti smo družbe razvrstili v točki 2.1 po številu zaposlenih, v točki 2.2 pa v skladu z merili 52. člena Zakona o spremembah in dopolnitvah ZGD.

2.1 Gospodarske družbe glede na število zaposlenih

Glede na število zaposlenih smo družbe razvrstili v šest skupin:

- družbe brez zaposlenih,
- družbe z 1 – 10 zaposlenimi,
- družbe z 11 – 50 zaposlenimi,
- družbe z 51 – 250 zaposlenimi,
- družbe z 251 – 500 zaposlenimi
- in družbe z več kot 500 zaposlenimi.

2.1.1 Poslovanje gospodarskih družb glede na število zaposlenih v letu 2002

V letu 2002 so prevladovali **družbe z 1 – 10 zaposlenimi**. Takih je bilo 58.3%, 29.2% ni imelo nobenega zaposlenega, več kot 500 zaposlenih pa je imelo samo 0.3% družb.

Slika 6: Razvrstitev gospodarskih družb po številu zaposlenih v letu 2002 (deleži v %)

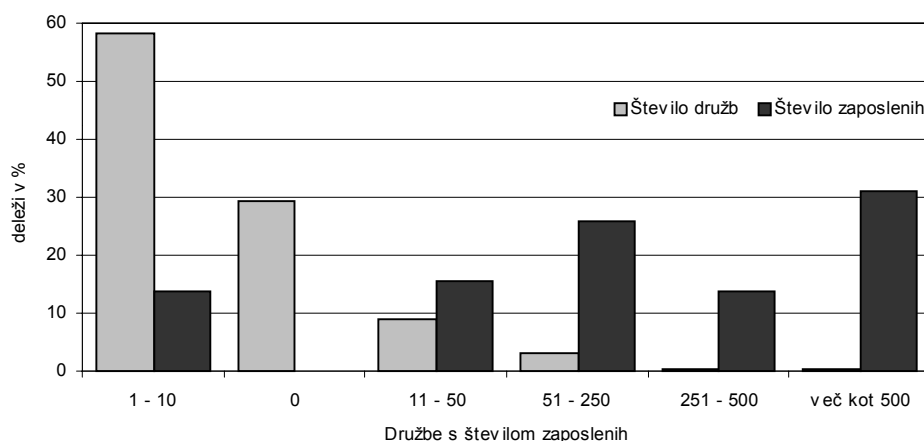

Vir: AJPES - Podatki iz izkaza poslovnega izida gospodarskih družb za leto 2002

Pri obravnavanju števila zaposlenih in prispevkih posameznih skupin družb k skupnemu poslovanju je stanje obratno. **Družbe z več kot 500 zaposlenimi** so zaposlovali največ delavcev (31.0%) in največ prispevale k skupnemu poslovanju družb (31.0% k skupnim prihodkom, k čistim prihodkom od prodaje na tujem trgu celo 44.7%, 35.0% k celotni dodani vrednosti in 27.7% k celotni vrednosti sredstev družb ob koncu leta). Sledijo prispevki družb z 51 - 250 zaposlenimi (z 22.8% deležem v skupnih prihodkih, s 23.2% deležem v celotni dodani vrednosti in s 24.8% deležem v celotni vrednosti sredstev družb ob koncu leta). Najmanjši pa so

bili prispevki družb brez zaposlenih (z 1.6% deležem v skupnih prihodkih, z 0.8% deležem v celotni dodani vrednosti in s 6.4% deležem v celotni vrednosti sredstev družb ob koncu leta).

Slika 7: Prispevki gospodarskih družb glede na število zaposlenih k skupnemu poslovanju v letu 2002, v %

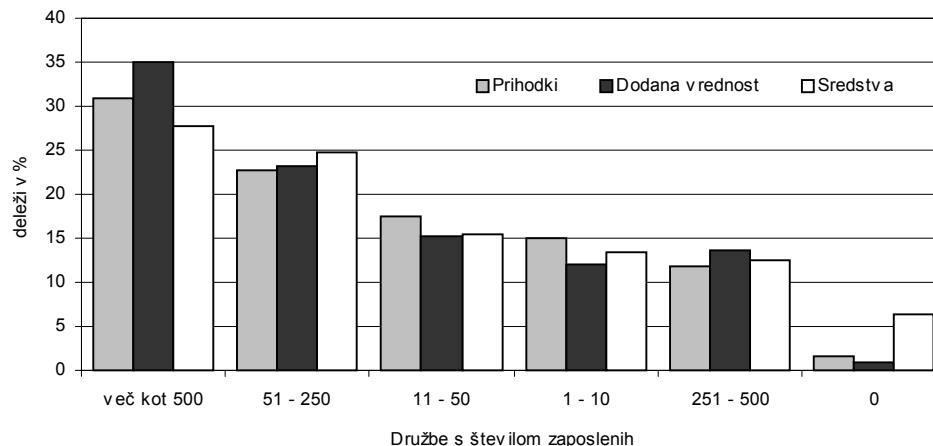

Vir: AJPES - Podatki iz izkaza poslovnega izida in bilance stanja gospodarskih družb za leto 2002

Vse obravnavane skupine družb so v letu 2002 poslovale uspešnejše kot v predhodnem letu in izkazale neto čisti dobiček.

Tabela 11: Čisti dobiček in čista izguba gospodarskih družb glede na število zaposlenih v letu 2002

- v mio SIT

Družbe s številom zaposlenih	ČISTI DOBIČEK		ČISTA IZGUBA		NETO ČISTI DOB. + NETO ČISTA IZG. -	
	2002	2001	2002	2001	2002	2001
0	32,132	20,100	25,678	22,992	6,454	-2,892
1 - 10	75,962	59,057	38,583	31,780	37,379	27,277
11 - 50	84,500	68,647	52,327	40,416	32,173	28,231
51 - 250	89,881	60,355	54,791	156,004	35,090	-95,649
251 - 500	51,204	33,729	25,842	172,723	25,362	-138,994
več kot 500	112,564	90,752	33,524	175,507	79,040	-84,755
SKUPAJ	446,243	332,640	230,745	599,422	215,498	-266,782

Vir: AJPES - Podatki iz izkaza poslovnega izida gospodarskih družb za leto 2002.

2.1.2 Kazalniki uspešnosti poslovanja gospodarskih družb glede na število zaposlenih v letu 2002

V letu 2002 so v primerjavi z letom 2001 prav vse obravnavane skupine družb povečale **delež skupnih prihodkov, ustvarjen s prodajo na tujem trgu**. V obeh letih je bil ta delež največji pri družbah z več kot 500 zaposlenimi (v letu 2001 36.4%, v letu 2002 37.5%), najmanjši pa pri družbah brez zaposlenih (v letu 2001 7.1%, v letu 2002 7.9%).

Izboljšal se je **kazalnik celotne gospodarnosti družb**. Ker so bili prihodki pri vseh skupinah družb večji od odhodkov, je bil omenjeni kazalnik pri vseh večji od 1

(v letu 2001 so bili odhodki manjši od prihodkov pri družbah brez zaposlenih ter pri družbah z 51-250 zaposlenimi, z 251-500 zaposlenimi in z več kot 500 zaposlenimi, omenjeni kazalnik pa je bil manjši od 1).

Povečala se je **produktivnost dela**, merjena z vrednostjo prihodkov in z dodano vrednostjo, ki jo je v povprečju ustvarila posamezna družba znotraj posamezne skupine družb. Tako v letu 2002 kot v letu 2001 je bila največja pri družbah z več kot 500 zaposlenimi (v letu 2001 je vsaka od njih v povprečju ustvarila 25,948 milijonov tolarjev prihodkov in 6,694 milijonov tolarjev dodane vrednosti, v letu 2002 pa 28,700 milijonov tolarjev prihodkov in 7,642 milijonov tolarjev dodane vrednosti), najmanjša pa pri družbah brez zaposlenih (kjer je v letu 2001 vsaka od njih v povprečju ustvarila 14 milijonov tolarjev prihodkov in 1.7 milijona tolarjev dodane vrednosti, v letu 2002 pa 16 milijonov tolarjev prihodkov in 1.9 milijona tolarjev dodane vrednosti).

Tako **donosnost sredstev** kot **donosnost kapitala** sta bili največji pri družbah z 1 do 10 zaposlenimi (prva 2.3%, druga 6.8%), najmanjša pa pri družbah brez zaposlenih (prva 0.9%, druga 1.8%).

Koeficient dolgovno-kapitalskega razmerja je bil ob koncu leta 2002 pri vseh obravnavanih skupinah družb večji kot ob koncu leta 2001, razen pri družbah brez zaposlenih, kjer se je zmanjšal. Ob koncu leta 2002 je bil koeficient večji od 1 (finančne in poslovne obveznosti so bile večje od kapitala) pri družbah z 1 – 10 zaposlenimi, pri družbah z 11 do 50 zaposlenimi ter pri družbah z 51 do 250 zaposlenimi, pri vseh ostalih skupinah družb pa je bil manjši od 1.

Koeficient dolgoročne pokritosti dolgoročnih sredstev in zalog je bil pri vseh družbah skupaj ob koncu leta 2002 nekoliko večji kot ob koncu leta 2001 (z 0.95 se je povečal na 0.96). Do povečanja je prišlo pri skupinah družb z 1 – 10 zaposlenimi, z 51 – 250 zaposlenimi in z 251 – 500 zaposlenimi, pri ostalih skupinah družb pa se je zmanjšal. Tako ob koncu leta 2002 kot ob koncu leta 2001 nobeni od obravnavanih skupin družb ni uspelo s kapitalom, dolgoročnimi rezervacijami in dolgoročnimi obveznostmi skupaj v celoti pokriti vseh dolgoročnih sredstev in zalog (koeficient je bil ob koncu obeh let manjši od 1).

Več o kazalnikih uspešnosti poslovanja obravnavanih skupin družb glej tabelo 7 v PRILOGI.

2.2 Velike, srednje in majhne družbe

V letu 2002 so se družbe razvrstile na velike, srednje in majhne v skladu z **52. členom Zakona o spemembah in dopolnitvah ZGD**. V primerjavi s prejšnjimi merili, določenimi v 51. členu ZGD, ki so veljala do leta 2002, je ostalo nespremenjeno samo merilo povprečnega števila zaposlenih. Ostali dve merili sta po novem ožje opredeljeni: namesto vseh prihodkov v poslovnem letu se upoštevajo samo prihodki od prodaje; namesto povprečne vrednosti aktive na začetku in na koncu poslovnega leta pa samo vrednost aktive ob koncu poslovnega leta.

Za **majhno** družbo velja tista, ki izpolnjuje dve od naslednjih meril:

- povprečno število zaposlenih v zadnjem poslovnem letu ne presega 50,
- čisti prihodki od prodaje v zadnjem poslovnem letu so manjši od 1,000,000,000 tolarjev,

- vrednost aktive ob koncu poslovnega leta ne presega 500,000,000 tolarjev.

Za **srednjo** družbo velja tista, ki je ni mogoče uvrstiti med majhne, izpolnjuje pa dve od naslednjih meril:

- povprečno število zaposlenih v zadnjem poslovnem letu ne presega 250,
- čisti prihodki od prodaje v zadnjem poslovnem letu so manjši od 4,000,000,000 tolarjev,
- vrednost aktive ob koncu poslovnega leta ne presega 2,000,000,000 tolarjev.

Za **veliko** se šteje družba, ki presega najmanj dve merili iz prejšnjega odstavka; v vsakem primeru pa se za velike družbe štejejo povezane družbe, ki so dolžne izdelati konsolidirano letno poročilo.

Sprememnjena merila so ustavila povečevanje števila in deleža velikih in srednjih družb ter zmanjševanje števila in deleža majhnih družb, ki smo jih beležili po letu 1998.

Slika 8: Razvrstitev gospodarskih družb po velikosti v obdobju 1996 – 2002 (deleži v %)

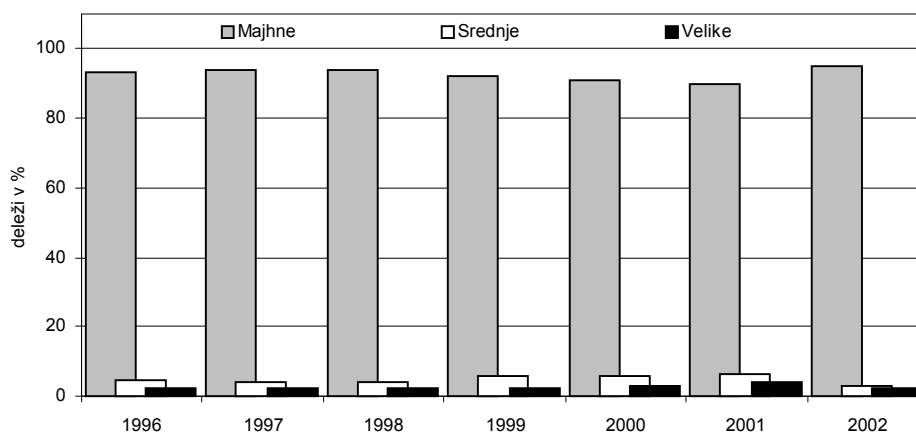

Vir: APP - Statistični podatki iz bilance uspeha gospodarskih družb za leto 1996, 1997, 1998, 1999, 2000 in 2001; AJ PES - Podatki iz izkaza poslovnega izida gospodarskih družb za leto 2002.

2.2.1 Poslovanje velikih, srednjih in majhnih družb v letu 2002

V letu 2002 je bilo od 38,051 družb 821 velikih, 975 srednjih in 36,255 majhnih.

V primerjavi z letom 2001 se je število velikih družb zmanjšalo za 44.4%, srednjih za 57.4%, povečalo pa število majhnih za 8.4%. To je spremenilo tudi strukturo skupnega števila družb. Delež velikih se je zmanjšal za 1.9 strukturne točke, delež srednjih za 3.5 strukturne točke, povečal pa se je delež majhnih družb za 5.4 strukturne točke.

Velikih družb je bilo samo 2.2%, vendar so zaposlovala dobro polovico vseh delavcev in največ prispevale k skupnemu poslovanju družb (59.0% k skupnim prihodkom, 58.7% k celotni dodani vrednosti in 64.7% k celotni vrednosti sredstev družb ob koncu leta). Sledijo prispevki majhnih družb, ki jih je bilo kar 95.2%. Pri njih je bilo zaposlenih 31.5% delavcev. Ustvarile so 25.2% skupnih prihodkov, 24.9% celotne dodane vrednosti in ob koncu leta razpolagale s 22.2% celotne vrednosti sredstev družb. Najmanjši so bili prispevki srednjih družb. Takih je bilo 2.6%. Zaposlovale

so 17.8% delavcev, ustvarile 15.8% skupnih prihodkov in 16.4% celotne dodane vrednosti ter ob koncu leta razpolagale s 13.1% celotne vrednosti sredstev družb.

Slika 9: Prispevki gospodarskih družb glede na velikost k skupnemu poslovanju v letu 2002, v %

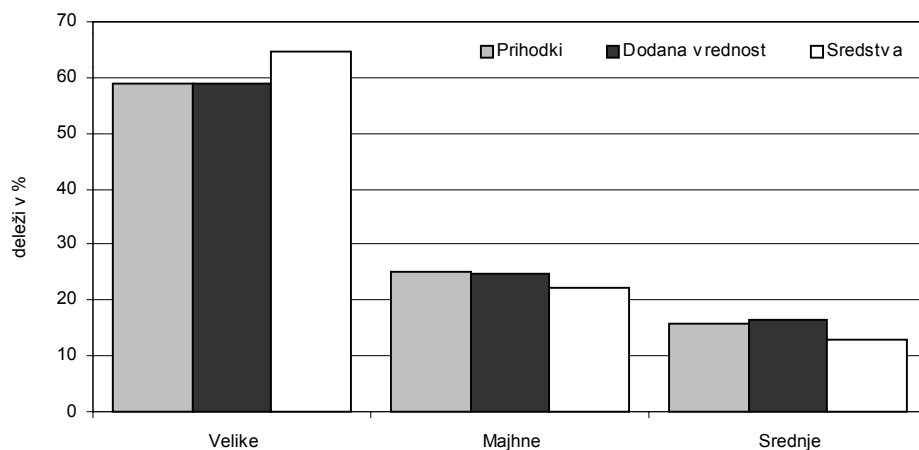

Vir: AJPES - Podatki iz izkaza poslovnega izida in bilance stanja gospodarskih družb za leto 2002

Največ velikih (39.5%) in srednjih družb (39.1%) je bilo v predelovalnih dejavnostih, največ majhnih (33.7%) pa v dejavnosti trgovine, popravil motornih vozil in izdelkov široke porabe.

Glede na predhodno leto se je skupno **število zaposlenih** v družbah povečalo za 1.2%. Najbolj se je povečalo v majhnih družbah (za 2.9%), manj v velikih (za 0.4%) in najmanj v srednjih (za 0.2%).

Skupni **prihodki** družb so se povečali za 10.9%. Najbolj so se povečali pri srednjih (za 12.9%), nekoliko manj pa pri velikih (za 10.8%) in majhnih družbah (za 9.9%). Največ prihodkov družbe ustvarijo s prodajo proizvodov, storitev, blaga in materiala na domačem in tujem trgu. Čisti prihodki od prodaje na tujem trgu so se v primerjavi s predhodnim letom povečali nekoliko bolj kot čisti prihodki od prodaje na domačem trgu pri velikih (za 4.1 odstotne točke) in srednjih družbah (za 3.9 odstotne točke), pri majhnih družbah pa je bilo obratno (čisti prihodki od prodaje na domačem trgu so se povečali za 0.9 odstotnih točk bolj kot čisti prihodki od prodaje na tujem trgu). Največ **čistih prihodkov od prodaje na tujem trgu** so tudi v letu 2002 ustvarile velike družbe (73.8%, v letu 2001 73.7%), manj srednje (13.7%, v letu 2001 13.3%) in najmanj majhne (12.5%, v letu 2001 13.0%). Velike družbe pa so ustvarile tudi največ **čistih prihodkov od prodaje na domačem trgu** (53.0%, v letu 2001 53.3%), mnogo manj majhne (30.0%, prav toliko v letu 2001) in še manj srednje družbe (17.1%, v letu 2001 16.7%).

Skupni **odhodki** družb so se povečali za 5.8%, to je za 5.1 odstotne točke manj, kot so se povečali prihodki. Povečanje odhodkov je bilo manjše od povečanja prihodkov tudi pri velikih (za 7.5 odstotne točke) in srednjih družbah (za 3.9 odstotne točke), pri majhnih pa enako (9.9%). Največji del odhodkov so predstavljali **stroški blaga, materiala in storitev** (v odhodkih velikih in srednjih družb 72.7%, v odhodkih majhnih pa 71.7% odhodkov), ki so se v primerjavi s predhodnim letom povečali za 10.1% pri velikih in majhnih ter za 13.6% pri srednjih družbah. Sledijo **stroški dela** (s 14.5% deležem v odhodkih velikih, s 16.5% deležem v odhodkih srednjih in s 16.0% deležem v odhodkih majhnih družb), ki so bili glede na prejšnje leto pri velikih in srednjih družbah večji za 11.4%, pri majhnih pa za 11.9%.

Čisti dobiček družb se je povečal za 34.2%. Povečal se je pri vseh treh vrstah družb, najbolj pri velikih (za 36.8%), nekoliko manj pri srednjih (za 32.9%) in še nekoliko manj pri majhnih družbah (29.3%). V letu 2002 je čisti dobiček izkazalo 76.4% srednjih, 75.9% velikih in 63.8% majhnih družb. Največji del celotne vrednosti čistega dobička so izkazale velike (59.2%), mnogo manjšega majhne (27.5%) in najmanjšega srednje družbe (13.3%).

Čista izguba družb se je zmanjšala za 61.5%. Zelo se je zmanjšala pri velikih (za 79.1%) in srednjih (za 49.9%), pri majhnih družbah pa zelo povečala (za 41.1%). V letu 2002 jo je izkazalo 30.0% majhnih, 23.9% velikih in 23.5% srednjih družb. Največji del celotne vrednosti čiste izgube so izkazale majhne (41.3%), nekoliko manj velike (40.7%) in najmanj srednje družbe (18.0%).

Tabela 12: Čisti dobiček in čista izguba gospodarskih družb glede na velikost v letu 2002

Družbe po velikosti	ČISTI DOBIČEK		ČISTA IZGUBA		NETO ČISTI DOB. + NETO ČISTA IZG. -
	Število družb	Znesek v mio SIT	Število družb	Znesek v mio SIT	Znesek v mio SIT
VELIKE	623	264,128	196	93,867	170,261
SREDNJE	745	59,569	229	41,501	18,068
MAJHNE	23,123	122,546	10,877	95,377	27,169
SKUPAJ	24,491	446,243	11,302	230,745	215,498

Vir: AJPES - Podatki iz izkaza poslovnega izida gospodarskih družb za leto 2002.

Ker je bila v letu 2002 razlika med čistim dobičkom in čisto izgubo pri vseh treh vrstah družb pozitivna, so vse tri vrste družb izkazale **neto čisti dobiček**. Ta je bil v primerjavi s predhodnim letom pri majhnih večji za 0.1%, drugi dve vrsti družb pa sta v letu 2001 izkazali veliko neto čisto izgubo (velike v znesku 255,900 milijonov tolarjev in srednje v znesku 38,028 milijonov tolarjev, na račun velike neto čiste izgube, ki jo je izkazalo 15 družb s področja premogovništva in elektrogospodarstva). V letu 2002 so največji del celotne vrednosti neto čistega dobička izkazale velike družbe (79.0%, od tega 42.4% v predelovalnih dejavnostih), mnogo manjšega majhne (12.6%, od tega 3.9% v predelovalnih dejavnostih) in najmanjšega srednje (8.4%, od tega 4.3% v dejavnosti trgovine, popravil motornih vozil in izdelkov široke porabe).

Vrednost sredstev oziroma obveznosti do virov sredstev je bila ob koncu leta 2002 pri vseh treh vrstah družb večja kot ob koncu leta 2001. Najbolj se je povečala pri majhnih družbah (za 17.3%), manj pri srednjih (za 10.1%) in še nekoliko manj pri velikih družbah (za 9.7%).

V tem času se je v **strukturi sredstev** velikih in srednjih družb **delež stalnih sredstev** nekoliko zmanjšal (pri velikih za 0.5 strukturne točke in pri srednjih za 0.3 strukturne točke, predvsem na račun zmanjšanja deleža opredmetenih osnovnih sredstev) in se za toliko povečal **delež gibljivih sredstev** (predvsem delež kratkoročnih poslovnih terjatev). Obratno je bilo pri majhnih družbah. V njihovi strukturi sredstev se je delež stalnih sredstev nekoliko povečal (za 0.5 strukturne točke, predvsem na račun povečanja deleža dolgoročnih finančnih naložb) in za prav toliko zmanjšal delež gibljivih sredstev (predvsem delež kratkoročnih poslovnih terjatev). Ob koncu leta 2002 so imele v strukturi sredstev več kot pol stalnih

sredstev velike (69.7%) in srednje družbe (58.1%), manj kot pol pa majhne družbe (49.2%).

V strukturi obveznosti do virov sredstev vseh treh vrst družb se je v tem času delež kapitala nekoliko zmanjšal (pri srednjih za 2.5 strukturne točke, pri velikih in majhnih družbah pa za 0.5 strukturne točke) ter povečal delež finančnih in poslovnih obveznosti (pri srednjih za 3.3 strukturne točke, pri velikih in majhnih družbah pa za 1.1 strukturne točke). To kaže, da se je zadolženost pri vseh treh vrstah družb povečala. Ob koncu leta 2002 so bile najmanj zadolžene velike družbe (ki so 51.8% svojega premoženja financirale s kapitalom, 45.0% pa s finančnimi in poslovnimi obveznostmi), nekoliko bolj srednje (ki so samo 38.3% svojega premoženja financirale s kapitalom in 59.0% s finančnimi in poslovnimi obveznostmi), najbolj pa majhne družbe (ki so s kapitalom financirale 35.0% svojega premoženja, kar 61.9% pa s finančnimi in poslovnimi obveznostmi).

2.2.2 Kazalniki uspešnosti poslovanja velikih, srednjih in majhnih družb v letu 2002

Kazalnika produktivnosti dela kažeta, da so vse tri vrste družb v letu 2002 dosegle večji skupni prihodek in večjo dodano vrednost na zaposlenega kot v letu 2001. V letu 2002 so največ skupnih prihodkov na zaposlenega ustvarile velike (27,594 tisoč tolarjev), manj srednje (21,105 tisoč tolarjev) in najmanj majhne družbe (18,885 tisoč tolarjev). Velike družbe so ustvarile tudi največ dodane vrednosti na zaposlenega (6,477 tisoč tolarjev), manj srednje (5,159 tisoč tolarjev) in najmanj majhne (4,402 tisoč tolarjev).

Slika 10: Dodana vrednost na zaposlenega v gospodarskih družbah glede na velikost v letu 2002 glede na leto 2001, v 1000 SIT

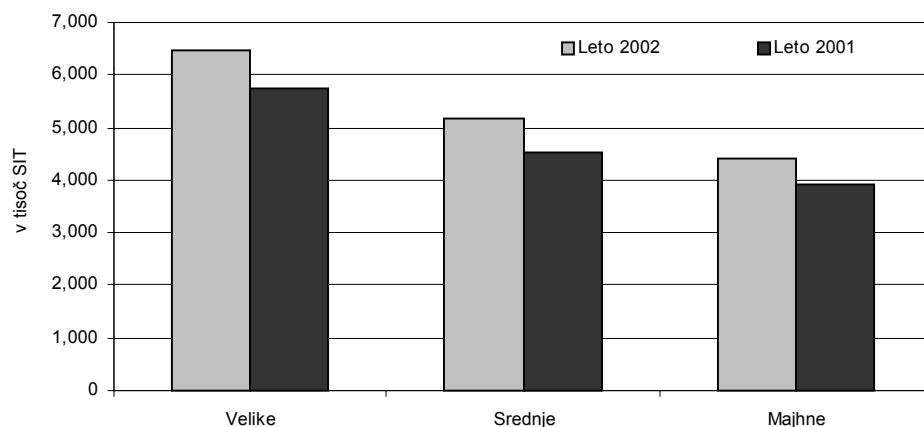

Vir: AJPES - Podatki iz izkaza poslovnega izida gospodarskih družb za leto 2002

Kazalnik izvozne usmerjenosti kaže, da se je od leta 2001 do leta 2002 delež čistih prihodkov od prodaje na tujem trgu v skupnih prihodkih povečal pri velikih (z 31.8% na 32.6%) in srednjih (z 21.8% na 22.4%), pri majhnih družbah pa je ostal enak (13.0%)

Kazalnika celotne gospodarnosti in gospodarnosti poslovanja kažeta, da so vse tri vrste družb v letu 2002 uspešno poslovale. Oba kazalnika sta bila v letu 2002 pri vseh treh vrstah družb večja od 1 (pri velikih sta bila oba enaka 1.03, pri srednjih in majhnih pa 1.02). V letu 2001 sta bila oba kazalnika večja od 1 samo pri

majhnih družbah (oba sta bila enaka 1.02, to je toliko kot v letu 2002), pri velikih in srednjih družbah pa manjša od 1. Kazalnik celotne gospodarnosti manjši od 1 pomeni, da so prihodki manjši od odhodkov (v letu 2001 je bil pri velikih družbah enak 0.96, pri srednjih pa 0.98). Kazalnik gospodarnosti poslovanja manjši od 1 pa pomeni, da so poslovni prihodki manjši od poslovnih odhodkov (v letu 2001 je bil pri velikih družbah enak 0.97, pri srednjih pa 0.99).

Na uspešno poslovanje vseh treh vrst družb v letu 2002 kažejo tudi **kazalniki dobičkonosnosti poslovanja** (neto čisti dobiček na zaposlenega, neto čisti dobiček na povprečno vrednost sredstev ter neto čisti dobiček na povprečno vrednost kapitala). V letu 2002 so dosegle največ **neto čistega dobička na zaposlenega** velike družbe (716 tisoč tolarjev), mnogo manj srednje (217 tisoč tolarjev) in še manj majhne (183 tisoč tolarjev). Ker so velike in srednje družbe v letu 2001 izkazale neto čisto izgubo je imel omenjeni kazalnik negativni predznak. Neto čisti dobiček so v letu 2001 izkazale samo majhne družbe in dosegle za 189 tisoč tolarjev neto čistega dobička na zaposlenega (za 3.3% več kot v letu 2002). Kazalnika donosnost sredstev in donosnost kapitala sta izračunana samo za leto 2002. Največjo **donosnost sredstev** so imele velike družbe (2.1%), manjšo pa srednje (1.1%) in majhne (1.0%). Tudi **donosnost kapitala** je bila največja pri velikih družbah (4.0%), manjša pa pri majhnih (2.8%) in srednjih (2.7%).

Kazalnika stanja financiranja kažejo, da je ob koncu leta 2002 glede na konec leta 2001 pri vseh treh vrstah družb prišlo do zmanjšanja **stopnje lastniškosti financiranja** in povečanja **stopnje dolžniškosti financiranja** (v strukturi obveznosti do virov sredstev pri vseh treh vrstah družb se je delež kapitala zmanjšal in povečal delež finančnih in poslovnih obveznosti - glej točko 2.2.1). To se odraža tudi v povečanju **koeficienta dolgovno-kapitalskega razmerja** pri vseh treh vrstah družb (pri velikih od 0.84 na 0.87, pri srednjih od 1.36 na 1.54 in pri majhnih družbah od 1.71 na 1.77). Kljub povečanju pa je bil koeficient tudi ob koncu leta 2002 manjši od 1 samo pri velikih družbah (finančne in poslovne obveznosti so bile manjše od kapitala).

Kazalniki vodoravnega finančnega ustroja kažejo, da so imele družbe ob koncu leta 2002 glede na stanje ob koncu leta 2001 nekoliko slabšo kapitalsko pokritost dolgoročnih sredstev, nekoliko večjo pa dolgoročno pokritost dolgoročnih sredstev in zalog ter kratkoročno pokritost kratkoročnih obveznosti. **Koeficient kapitalske pokritosti dolgoročnih sredstev** se je zmanjšal pri srednjih (od 0.66 na 0.63) in majhnih družbah (od 0.70 na 0.68) ter ostal enak pri velikih družbah (0.73). Ob koncu obeh let je bil pri vseh treh vrstah družb manjši od 1, ker nobeni ni uspelo s kapitalom v celoti pokriti vseh dolgoročnih sredstev. **Koeficient dolgoročne pokritosti dolgoročnih sredstev in zalog** se je pri vseh treh vrstah družb nekoliko povečal (pri velikih od 0.96 na 0.97, pri srednjih od 0.93 na 0.94 ter pri majhnih od 0.91 na 0.92), vendar je ostal manjši od 1, kar pomeni, da niso uspeli s kapitalom, dolgoročnimi rezervacijami in dolgoročnimi obveznostmi skupaj v celoti pokriti vseh dolgoročnih sredstev in zalog. Pri vseh treh vrstah družb se je nekoliko povečal tudi **koeficient kratkoročne pokritosti kratkoročnih obveznosti** (pri velikih od 0.88 na 0.90, pri srednjih od 0.85 na 0.87 ter pri majhnih družbah od 0.88 na 0.89). Ob koncu obeh let pa je bil pri vseh treh vrstah družb manjši od 1, ker so bila njihova kratkoročna sredstva manjša od kratkoročnih obveznosti.

Navedeni kazalniki kažejo, da so v letu 2002 najuspešneje poslovale velike družbe.

Več o kazalnikih uspešnosti poslovanja velikih, srednjih in majhnih družb v letu 2002 glej v tabeli 11 v PRILOGI.

3 Izvozniki v letu 2002

Med **izvoznike** smo uvrstili tiste družbe, ki so v izkazu poslovnega izida izkazale čiste prihodke od prodaje proizvodov, storitev, blaga in materiala na tujem trgu (znesek na oznakah AOP 095 in 096 je bil enak ali večji od 1,000 tolarjev).

Med **pretežne izvoznike** smo uvrstili tiste družbe, ki so več kot 50.0% vrednosti čistih prihodkov od prodaje ustvarile na tujem trgu (v izkazu poslovnega izida je bil znesek na oznakah AOP 095 in 096 večji od 50.0% zneska na oznaki AOP 090).

3.1 Poslovanje izvoznikov

V letu 2002 so se čisti prihodki družb od prodaje na tujem trgu v primerjavi s predhodnim letom povečali za 13.4%, to je za 3.3 odstotne točke več, kot so se povečali čisti prihodki od prodaje na domačem trgu (izvoz proizvodov in storitev se je v tem času povečal nominalno v SIT za 11.2%).

Slika 11: Delež izvoznikov, pretežnih izvoznikov in ostalih družb v skupnem številu gospodarskih družb v letu 2002, v %

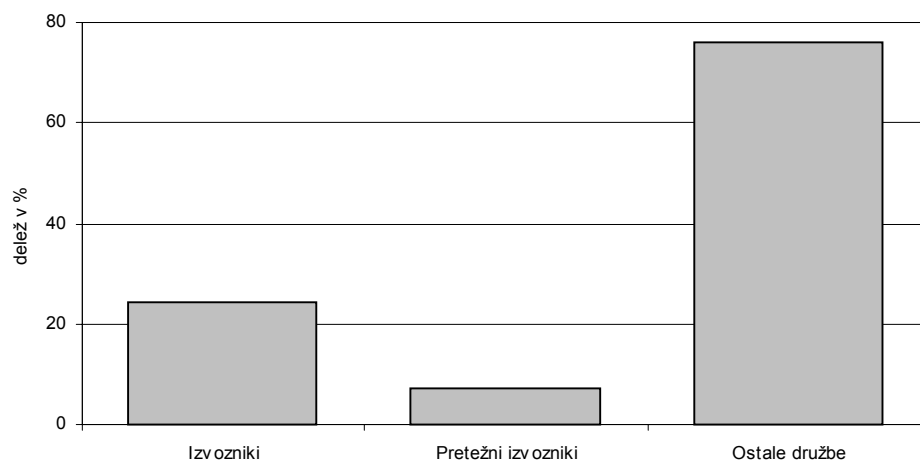

Vir: AJPES - Podatki iz izkaza poslovnega izida gospodarskih družb za leto 2002

To je rezultat poslovanja 9,189 **izvoznikov** v letu 2002. Po številu so predstavljali slabo četrtino družb, vendar so zaposlovali največ delavcev (71.2%) in največ prispevali k skupnemu poslovanju družb (77.2% k skupnim prihodkom, 75.7% k celotni dodani vrednosti in ob koncu leta razpolagali z 61.9% celotne vrednosti sredstev družb). Med njimi je bilo 29.7% **pretežnih izvoznikov**, s 46.3% vseh pri izvoznikih zaposlenih delavcev, ki so prispevali 37.4% k skupnim prihodkom, 43.8% k celotni dodani vrednosti in 36.2% k celotni vrednosti sredstev vseh izvoznikov.

Največ izvoznikov (37.2%) je bilo v dejavnosti trgovine, popravil motornih vozil in izdelkov široke porabe, največ pretežnih izvoznikov (34.7%) pa v predelovalnih dejavnostih. Tako vsi izvozniki skupaj kot samo pretežni izvozniki pa so zaposlovali največ delavcev in največ prispevali k skupnemu poslovanju družb v predelovalnih dejavnostih (glej tabelo 14 v PRILOGI).

Slika 12: Prispevki izvoznikov, pretežnih izvoznikov in ostalih družb k skupnemu poslovanju v letu 2002, v %

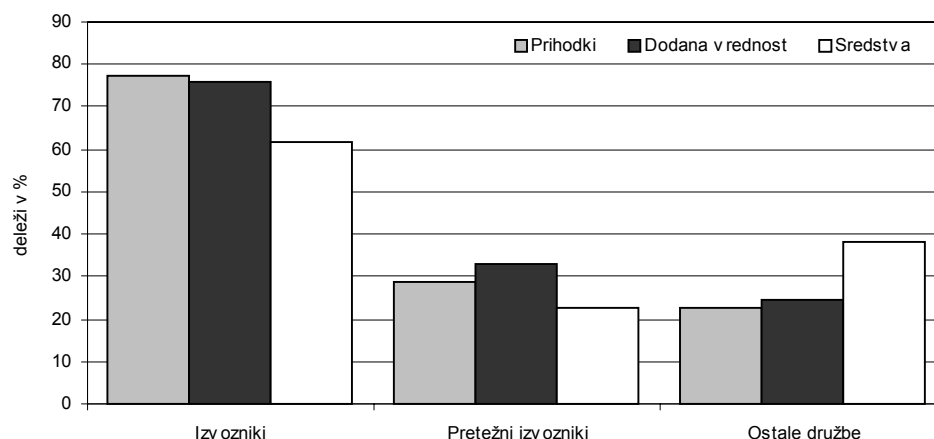

Vir: AJ PES - Podatki iz izkaza poslovnega izida in bilance stanja gospodarskih družb za leto 2002

3.1.1 Poslovni izid izvoznikov

V letu 2002 so se v primerjavi s predhodnim letom **prihodki** izvoznikov povečali (za 11.5%, pretežnih izvoznikov za 11.9%) bolj kot prihodki ostalih družb (9.0%). **Čisti prihodki od prodaje na tujem trgu** so se pri izvoznikih povečali za 14.3% (pri pretežnih izvoznikih za 15.1%), **čisti prihodki od prodaje na domačem trgu** pa za 10.7% (pri pretežnih izvoznikih za 2.9% in pri ostalih družbah za 8.8%). Glede na to se je delež prihodkov, ustvarjen s prodajo na tujem trgu pri izvoznikih povečal z 32.9% na 33.7% (pri pretežnih izvoznikih z 72.6% na 74.6%), zmanjšal pa delež prihodkov, ustvarjen s prodajo na domačem trgu z 61.0% na 60.6% (pri pretežnih izvoznikih z 20.3% na 18.7% in pri ostalih družbah s 87.5% na 87.4%).

V tem času so se **odhodki** družb povečali manj kot prihodki (odhodki izvoznikov za 7.2%, pretežnih izvoznikov za 11.3%, ostalih družb za 1.4%). Največjo postavko med odhodki predstavljajo **stroški blaga, materiala in storitev**. Ti stroški so se povečali pri izvoznikih (za 11.6%, pri pretežnih izvoznikih za 12.0%) bolj kot pri ostalih družbah (6.9%). Povečal se je tudi njihov delež v odhodkih družb (pri izvoznikih z 71.5% na 74.5%, pri pretežnih izvoznikih s 70.0% na 70.4% in pri ostalih družbah z 62.0% na 65.3%), v obeh letih pa je bil pri izvoznikih večji kot pri ostalih družbah. Drugo pomembno postavko v odhodkih predstavljajo **stroški dela**. Tudi ti so se povečali pri izvoznikih (za 12.4%, pri pretežnih izvoznikih za 12.5%) bolj kot pri ostalih družbah (za 9.1%). Njihov delež v odhodkih se je povečal (pri izvoznikih s 14.0% na 14.7%, pri pretežnih izvoznikih s 17.7% na 17.9% in pri ostalih družbah s 15.5% na 16.6%), v obeh letih pa je bil pri izvoznikih (razen pri pretežnih izvoznikih) manjši kot pri ostalih družbah. Med stroški dela predstavljajo največjo postavko stroški plač. V letu 2002 je bila **povprečna mesečna plača na zaposlenega** največja pri izvoznikih (220,149 tolarjev oziroma 10.1% večja kot v letu 2001, pri pretežnih izvoznikih 215,613 tolarjev oziroma 10.3% večja kot v letu 2001) in manjša pri ostalih družbah (182,064 tisoč oziroma 10.0% večja kot v letu 2001).

Glede na takšno gibanje prihodkov in odhodkov družb v letu 2002 glede na leto 2001 se je čisti dobiček družb povečal, čista izguba družb pa zelo zmanjšala.

Čisti dobiček družb se je povečal za 34.2%. Najbolj se je povečal pri ostalih družbah (za 35.8%), nekoliko manj pa pri izvoznikih (za 33.5%, pri pretežnih

izvoznikih za 26.5%). V letu 2002 je čisti dobiček izkazalo 79.5% izvoznikov (76.3% pretežnih izvoznikov) in 59.5% ostalih družb. Največji del celotne vrednosti čistega dobička družb so izkazali izvozniki, in sicer 69.6% (pretežni izvozniki 28.1%).

Tabela 13: Čisti dobiček in čista izguba izvoznikov in ostalih družb v letu 2002

Družbe	ČISTI DOBIČEK		ČISTA IZGUBA		NETO ČISTI DOB. + NETO ČISTA IZG. -
	Število družb	Znesek v mio SIT	Število družb	Znesek v mio SIT	Znesek v mio SIT
1. IZVOZNIKI	7,304	310,388	1,741	134,813	175,575
1.1. Pretežni izvozniki	2,082	125,456	585	47,996	77,460
2. OSTALE DRUŽBE	17,187	135,855	9,561	95,932	39,923
SKUPAJ (1 + 2)	24,491	446,243	11,302	230,745	215,498

Vir: AJPES - Podatki iz izkaza poslovnega izida gospodarskih družb za leto 2002.

Čista izguba družb se je zmanjšala kar za 61.5%. Najbolj se je zmanjšala pri izvoznikih (za 63.4%, pri pretežnih izvoznikih se je povečala za 25.5%) in nekoliko manj pri ostalih družbah (za 58.5%). Izkazalo jo je 18.9% izvoznikov (21.4% pretežnih izvoznikov) in 33.1% ostalih družb. Tudi največji del celotne vrednosti čiste izgube družb so izkazali izvozniki (58.4%, pretežni izvozniki 20.8%).

Razlika med čistim dobičkom in čisto izgubo družb, ki je bila v letu 2001 negativna, je bila v letu 2002 pozitivna. Tako so družbe v letu 2002 izkazale **neto čisti dobiček**. Več kot tri četrtine njene celotne vrednosti so izkazali izvozniki (81.5%, pretežni izvozniki 35.9%) in samo 18.5% ostale družbe. V letu 2001 so družbe izkazale veliko neto čisto izgubo (zaradi prevrednotenja opredmetenih osnovnih sredstev v 15 družbah iz premogovništva in elektrogospodarstva), katere 50.8% vrednosti so izkazali izvozniki, 49.2% pa ostale družbe. Samo pretežni izvozniki so v letu 2001 izkazali neto čisti dobiček in ga v letu 2002 povečali za 27.2%.

3.1.2 Sredstva in obveznosti do virov sredstev izvoznikov v letu 2002

Vrednost sredstev oziroma obveznosti do virov sredstev se je od konca leta 2001 do konca leta 2002 najbolj povečala pri ostalih družbah, in sicer za 14.4%, pri izvoznikih (tudi pri pretežnih izvoznikih) pa za 9.6%. Glede na to se je v celotni vrednosti sredstev oziroma obveznosti do virov sredstev družb delež izvoznikov zmanjšal za 1.0 strukturne točke (pretežnih izvoznikov za 0.4 strukturne točke) in za 1.0 strukturne točke povečal delež ostalih družb. Kljub temu pa so tudi konec leta 2002 k njihovi celotni vrednosti največ prispevali izvozniki (61.9%, pretežni izvozniki 22.4%), ostale družbe pa 38.1%.

V **strukturi sredstev** izvoznikov (in pretežnih izvoznikov) se je v tem času **delež stalnih sredstev** nekoliko zmanjšal (predvsem delež opredmetenih osnovnih sredstev) in za prav toliko povečal **delež gibljivih sredstev** (predvsem delež kratkoročnih poslovnih terjatev). Pri ostalih družbah je bilo obratno. Delež stalnih sredstev se je malo povečal (predvsem na račun povečanja deleža dolgoročnih finančnih naložb) in za prav toliko zmanjšal delež gibljivih sredstev (predvsem delež kratkoročnih poslovnih terjatev). Vse tri obravnavane skupine družb pa so imele ob koncu obeh let dobro polovico sredstev v stalnih sredstvih (ob koncu leta 2002 izvozniki 60.0%, pretežni izvozniki 56.0% in ostale družbe 69.4%) in manj

kot polovico v gibljivih sredstvih (ob koncu leta 2002 izvozniki 39.5%, pretežni izvozniki 43.6% in ostale družbe 30.2%).

V **strukturi obveznosti do virov sredstev** se je pri vseh treh skupinah družb **delež kapitala** nekoliko zmanjšal (pri izvoznikih za 1.1 strukturne točke, pri pretežnih izvoznikih za 0.5 strukturne točke in prav toliko pri ostalih družbah) in hkrati povečal delež finančnih in poslovnih obveznosti (pri izvoznikih za 1.4 strukturne točke, pri pretežnih izvoznikih za 0.7 strukturne točke in pri ostalih družbah za 1.3 strukturne točke).

Omenjene spremembe v strukturi obveznosti do virov sredstev kažejo, da se je **zadolženost** pri vseh treh skupinah družb povečala. Ob koncu leta 2002 so dobro polovico svojega premoženja financirali s kapitalom vsi izvozniki skupaj (pretežni izvozniki samo 49.0%), ostale družbe pa s finančnimi in poslovnimi obveznostmi (59.7%).

3.2 Kazalniki uspešnosti poslovanja izvoznikov v letu 2002

Kazalnika produktivnosti dela kažeta, da so vse tri skupine družb v letu 2002 dosegle večji prihodek in večjo dodano vrednost na zaposlenega kot v letu 2001. V obeh letih so največ **prihodkov na zaposlenega** ustvarili izvozniki (v letu 2002 25,673 tisoč tolarjev, pretežni izvozniki 20,765 tisoč tolarjev) in manj ostale družbe (v letu 2002 18,791 tisoč tolarjev). Izvozniki so v obeh letih ustvarili tudi največ **dodane vrednosti na zaposlenega** (v letu 2002 5,941 tisoč tolarjev, pretežni izvozniki 5,624 tisoč tolarjev) in manj ostale družbe (v letu 2002 4,714 tisoč tolarjev).

Slika 13: Dodana vrednost na zaposlenega pri izvoznikih, pretežnih izvoznikih in ostalih družbah v letu 2002 glede na leto 2001, v 1000 SIT

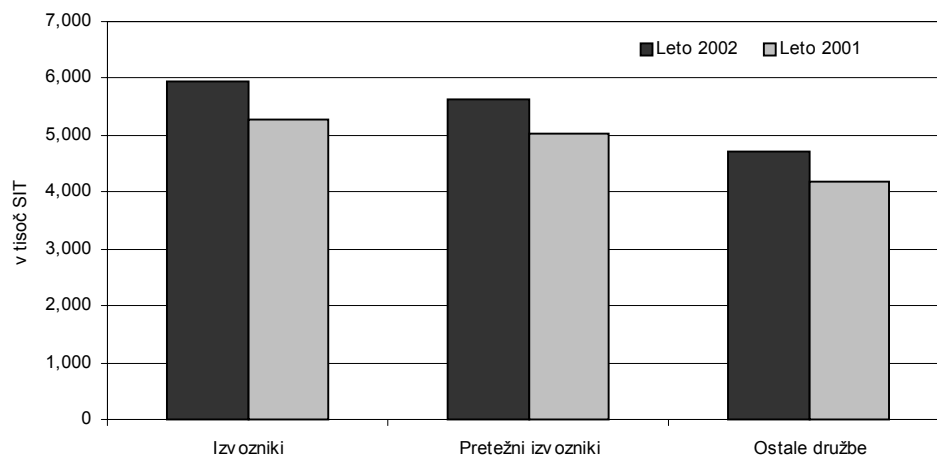

Vir: AJPES - Podatki iz izkaza poslovnega izida gospodarskih družb za leto 2002

Kazalnik izvozne usmerjenosti kaže, da se je od leta 2001 do leta 2002 **delež prihodkov, ustvarjen s prodajo na tujem trgu**, pri vseh izvoznikih skupaj povečal za 0.8 strukturne točke na 33.7%, samo pri pretežnih izvoznikih pa za 2.0 strukturne točke na 74.6%.

Kazalnika celotne gospodarnosti in gospodarnosti poslovanja kažeta, da so vse tri skupine družb v letu 2002 uspešno poslovale. Oba kazalnika sta bila

namreč v letu 2002 pri vseh treh skupinah družb večja od 1. **Kazalnik celotne gospodarnosti** večji od 1 pomeni, da so prihodki večji od odhodkov. V letu 2002 je bil tako pri vseh izvoznikih skupaj kot pri pretežnih izvoznikih enak 1.03, pri ostalih družbah pa 1.02. V letu 2001 je bil večji od 1 samo pri pretežnih izvoznikih in je tako kot v letu 2002 znašal 1.03. **Kazalnik gospodarnosti poslovanja** večji od 1 pomeni, da so poslovni prihodki večji od poslovnih odhodkov. Tudi ta kazalnik je bil v letu 2002 pri vseh izvoznikih skupaj (1.03, pri pretežnih izvoznikih 1.04) nekoliko večji kot pri ostalih družbah (1.01). V letu 2001 je bil manjši od 1 samo pri ostalih družbah (0.93).

Poslovanje vseh treh skupin družb je bilo v letu 2002 **dobičkonosno**. Največ **neto čistega dobička na zaposlenega** so izkazali izvozniki (526 tisoč tolarjev, pretežni izvozniki 501 tisoč tolarjev), mnogo manj pa ostale družbe (295 tisoč tolarjev). Ker so v letu 2001 vsi izvozniki skupaj in ostale družbe izkazale neto čisto izgubo, je imel omenjeni kazalnik negativni predznak. V letu 2001 so izkazali neto čisti dobiček samo pretežni izvozniki in dosegli 402 tisoč tolarjev neto čistega dobička na zaposlenega (za 19.7% manj kot v letu 2002). Kazalnika donosnost sredstev in donosnost kapitala sta izračunana samo za leto 2002. Največjo **donosnost sredstev** so dosegli izvozniki (2.2%, še nekoliko večjo pretežni izvozniki, in sicer 2.7%), mnogo manjšo pa ostale družbe (0.8%). Tudi **donosnost kapitala** je bila največja pri izvoznikih (4.3%, pri pretežnih izvoznikih celo 5.5%) in skoraj pol manjša pri ostalih družbah (2.2%).

Vsi do sedaj obravnavani kazalniki kažejo, da je bilo poslovanje izvoznikov uspešnejše kot poslovanje ostalih družb.

Kazalniki stanja financiranja kažejo, da je ob koncu leta 2002 glede na stanje ob koncu leta 2001 pri vseh treh skupinah družb prišlo do zmanjšanja **stopnje lastniškosti financiranja** ter povečanja **stopnje dolžniškosti financiranja** (v strukturi obveznosti do virov sredstev se je delež kapitala zmanjšal in povečal delež finančnih in poslovnih obveznosti - glej točko 3.1.2) in **koeficienta dolgovno-kapitalskega razmerja**. Slednji se je pri vseh izvoznikih skupaj povečal od 0.83 na 0.87 (pri pretežnih izvoznikih od 0.93 na 0.96) in pri ostalih družbah od 1.53 na 1.59. Samo pri vseh izvoznikih skupaj in pri pretežnih izvoznikih je bil koeficient kljub povečanju tudi ob koncu leta 2002 manjši od 1 (finančne in poslovne obveznosti so bile manjše od kapitala).

Kazalniki vodoravnega finančnega ustroja kažejo, da so imele vse družbe skupaj ob koncu leta 2002, glede na stanje ob koncu leta 2001, nekoliko slabšo kapitalsko pokritost dolgoročnih sredstev, nekoliko večjo pa dolgoročno pokritost dolgoročnih sredstev in zalog ter kratkoročno pokritost kratkoročnih obveznosti. Pri obravnavanih skupinah družb je **koeficient kapitalne pokritosti dolgoročnih sredstev** pri vseh izvoznikih skupaj ostal enak (0.85), pri pretežnih izvoznikih se je nekoliko povečal (od 0.86 na 0.87), pri ostalih družbah pa se je nekoliko zmanjšal (od 0.53 na 0.52). Ob koncu obeh let je bil pri vseh izvoznikih skupaj večji (največji pri pretežnih izvoznikih) kot pri ostalih družbah, vendar manjši od 1, ker nobeni skupini ni uspelo s kapitalom v celoti pokriti vseh dolgoročnih sredstev. **Koeficient dolgoročne pokritosti dolgoročnih sredstev in zalog** se je nekoliko povečal samo pri pretežnih izvoznikih (od 0.98 na 0.99), sicer pa je bil enak kot ob koncu leta 2001 tako pri vseh izvoznikih skupaj (0.94) kot pri ostalih družbah (0.97). Ob koncu obeh let je bil največji pri pretežnih izvoznikih, pri vseh izvoznikih skupaj pa je bil nekoliko manjši kot pri ostalih družbah. Pri vseh treh skupinah družb je bil ob koncu obeh let manjši od 1, kar pomeni, da niso uspeli s kapitalom, dolgoročnimi rezervacijami in dolgoročnimi obveznostmi skupaj v celoti

pokriti vseh dolgoročnih sredstev in zalog. V tem času se je pri vseh treh skupinah družb nekoliko povečal samo **koeficient kratkoročne pokritosti kratkoročnih obveznosti** (pri vseh izvoznikih skupaj od 0.86 na 0.88, pri pretežnih izvoznikih od 0.95 na 0.97 in pri ostalih družbah od 0.91 na 0.92). Ob koncu obeh let je bil pri ostalih družbah večji kot pri vseh izvoznikih skupaj, vendar manjši v primerjavi s pretežnimi izvozniki. Kljub povečanju pa je pri vseh treh skupinah družb ostal manjši od 1, ker so bila njihova kratkoročna sredstva manjša od kratkoročnih obveznosti.

Več o kazalnikih uspešnosti poslovanja izvoznikov v letu 2002 glej v tabeli 15 v PRILOGI.

4 Poslovanje zadrug

Zadrug se ustanovljajo na podlagi **Zakona o zadrugah**¹¹.

Od 1. januarja 2000 naprej morajo po 59. členu **novega Zakona o računovodstvu**¹² voditi poslovne knjige in izdelati letna poročila v skladu z ZGD in drugimi predpisi ob upoštevanju slovenskih računovodskih standardov (zlasti SRS 34 – Računovodske rešitve v zadrugah) in načel ter splošnih računovodskih predpostavk, ki jih izdaja Slovenski inštitut za revizijo.

Ker so bili SRS (vključno SRS 34) v letu 2001 prenovljeni, uporabljati pa so se začeli 1. januarja 2002, so morale voditi **poslovne knjige za leto 2002 po prenovljenih standardih**.

Letno poročilo za leto 2002 so morale za statistične namene v skladu z Letnim programom statističnih raziskovanj za leto 2003¹³ (tako kot gospodarske družbe) predložiti na poenotenih obrazcih AJPES-u do 31. marca 2003.

4.1 Poslovanje zadrug v letu 2002

Letno poročilo za leto 2002 je AJPES-u predložilo 326 zadrug. Pri njih je bilo zaposlenih 4,291 delavcev, to je 161 oziroma 3.6% manj kot v predhodnem letu, predvsem zaradi zmanjšanja števila zaposlenih v zadrugah kmetijstva, lova in gozdarstva (za 84 oziroma 3.7%) ter nepremičnin, najema in poslovnih storitev (za 73 oziroma 39.4%).

Slika 14: Število zadrug v posameznih dejavnostih v letu 2002

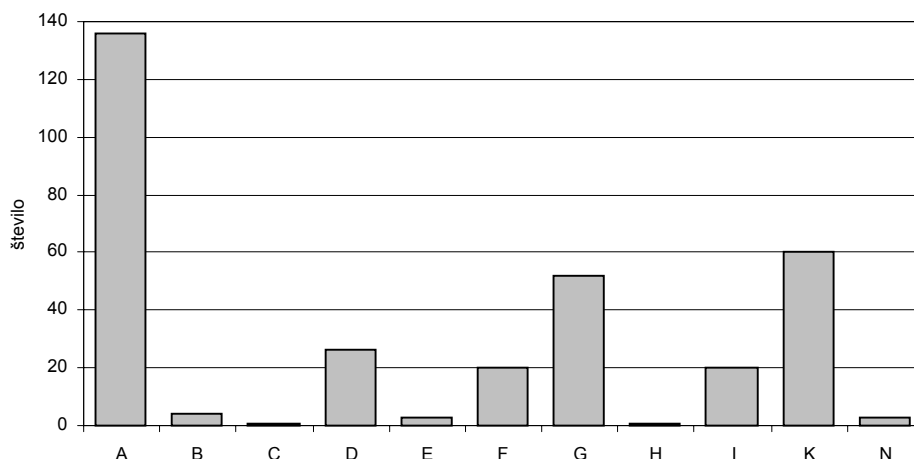

Vir: AJPES - Podatki iz izkaza poslovnega izida zadrug za leto 2002

Največ zadrug je bilo v dejavnosti kmetijstva, lova in gozdarstva (41.7%). Sledijo zadrug v dejavnostih nepremičnin, najema in poslovnih storitev (18.4%), trgovine, popravil motornih vozil in izdelkov široke porabe (15.9%) ter v predelovalnih dejavnostih (8.0%).

¹¹ Uradni list RS, št. 13/92,7/93, 22/94 in 23/99.

¹² Uradni list RS, št. 23/99.

¹³ Uradni list RS, št. 111/02.

V zadrugah kmetijstva, lova in gozdarstva je bilo **zaposlenih** polovico vseh delavcev. Sledijo zaposleni v zadrugah trgovine, popravil motornih vozil in izdelkov široke porabe (32.6%), predelovalnih dejavnosti (9.7%) ter gradbeništva (3.0%).

Slika 15: Prispevki zadrug posameznih dejavnosti k skupnemu poslovanju v letu 2002, v %

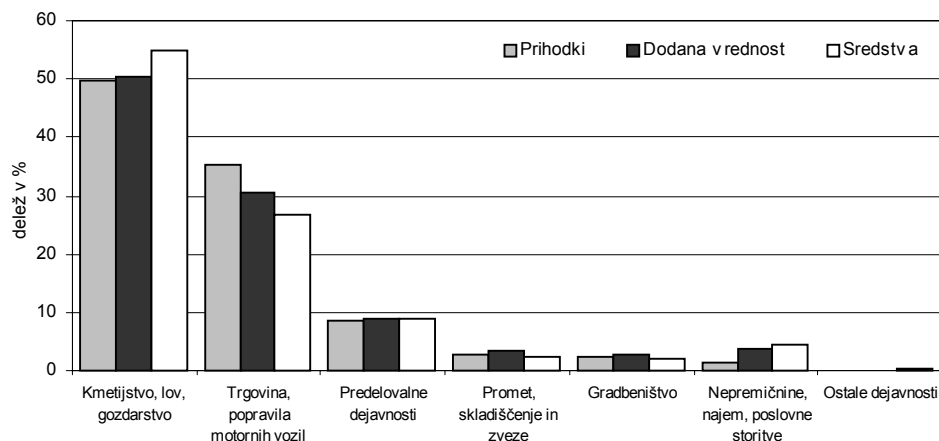

Vir: AJPES - Podatki iz izkaza poslovnega izida in bilance stanja zadrug za leto 2002

Zadruge iz dejavnosti kmetijstva, lova in gozdarstva pa niso bile samo najštevilnejše in zaposlovale največ delavcev, ampak so tudi **največ prispevale k skupnemu poslovanju** zadrug (49.6% k skupnim prihodkom, 50.5% k celotni dodani vrednosti in 54.8% k celotni vrednosti sredstev ob koncu leta). Sledijo prispevki zadrug iz dejavnosti trgovine, popravil motornih vozil in izdelkov široke porabe (s 35.2% deležem v skupnih prihodkih, 30.5% deležem v celotni dodani vrednosti in 26.9% deležem v celotni vrednosti sredstev ob koncu leta) ter iz predelovalnih dejavnosti (z 8.7% deležem v skupnih prihodkih, 8.8% deležem v celotni dodani vrednosti in prav toliko v celotni vrednosti sredstev ob koncu leta).

Skupno poslovanje zadrug je bilo v letu 2002 uspešnejše kot v predhodnem letu (tudi zaradi prenovljenih SRS - glej točko 1) in izkazale so za 75.7% večji neto čisti dobiček.

4.1.1 Poslovni izid

Prihodki so znašali 151,574 milijonov tolarjev in so bili za 8.0% večji kot v predhodnem letu. Največji del prihodkov zadruge ustvarijo s prodajo na domačem trgu. **Čisti prihodki od prodaje na domačem trgu** so bili večji za 8.9%, povečal pa se je tudi njihov delež v prihodkih z 92.0% na 92.7%. Bolj kot ti so se povečali **čisti prihodki od prodaje na tujem trgu**. Povečali so se za 15.5%, njihov delež v prihodkih pa s 3.0% na 3.2%. Vse druge vrste prihodkov pa so predstavljale le manjše deleže v skupnih prihodkih.

Odhodki so se povečali za 7.9%, to je za 0.1 odstotne točke manj kot prihodki in so znašali 151,268 milijonov tolarjev. Največji del odhodkov predstavljajo **stroški blaga, materiala in storitev**. Povečali so se za 8.3%, njihov delež v odhodkih pa s 85.4% na 85.7%. Nekoliko bolj so se povečali **stroški dela**, ki predstavljajo drugo pomembno postavko v odhodkih zadrug. Povečali so se za 10.8%, njihov delež v odhodkih pa z 9.0% na 9.2%. Malo manj kot tri četrtine stroškov dela

predstavljajo **stroški plač**. Stroški plač so bili večji za 10.6%, **povprečna mesečna plača na zaposlenega** pa je bila z zneskom 195,553 tolarjev za 14.7% večja kot v predhodnem letu.

Razlika med prihodki in odhodki je bila pozitivna in za 79.7% večja kot v predhodnem letu.

Čisti dobiček je v letu 2002 izkazalo 182 (55.8%) zadrug v skupnem znesku 1,105 milijonov tolarjev, kar je za 16.7% več kot v letu 2001. Največji del celotne vrednosti čistega dobička so izkazale zadruge iz dejavnosti kmetijstva, lova in gozdarstva (47.6%), sledijo zadruge iz dejavnosti trgovine, popravil motornih vozil in izdelkov široke porabe (17.9%), iz predelovalnih dejavnosti (13.0%) ter iz dejavnosti prometa, skladiščenja in zvez (10.1%).

Čista izguba zadrug se je povečala za 9.1%, to je za 7.6 odstotne točke manj, kot se je povečal čisti dobiček. Izkazali sta jo 102 (31.3%) zadrugi v skupnem znesku 914 milijonov tolarjev. Tudi največji del celotne vrednosti čiste izgube so izkazale zadruge iz dejavnosti kmetijstva, lova in gozdarstva (64.1%), sledijo zadruge iz dejavnosti nepremičnin, najema in poslovnih storitev (15.1%), iz dejavnosti trgovine, popravil motornih vozil in izdelkov široke porabe (12.6%) ter iz predelovalnih dejavnosti (5.1%).

Tabela 14: Čisti dobiček in čista izguba zadrug v posameznih dejavnostih v letu 2002

- v mio SIT

Dejavnost		ČISTI DOBIČEK		ČISTA IZGUBA		NETO ČISTI DOB. + NETO ČISTA IZG. -	
		2002	2001	2002	2001	2002	2001
A	Kmetijstvo, lov, gozdarstvo	526.1	541.4	586.3	538.4	-60.2	3.0
B	Ribištvo	0.0	2.2	4.4	1.2	-4.4	1.0
C	Rudarstvo	0.0	0.0	0.0	0.0	0.0	0.0
D	Predelovalne dejavnosti	143.4	83.7	46.6	74.0	96.8	9.7
E	Oskrba z elektriko, plinom in vodo	0.0	2.5	0.0	0.3	0.0	2.2
F	Gradbeništvo	51.7	49.2	4.6	11.1	47.1	38.1
G	Trgovina, popravila motornih vozil	198.3	179.7	115.0	123.4	83.3	56.3
H	Gostinstvo	2.0	1.7	0.0	0.0	2.0	1.7
I	Promet, skladiščenje in zveze	111.8	46.1	1.0	3.8	110.8	42.3
K	Nepremičnine, najem in poslovne storitve	71.9	38.9	137.8	73.7	-65.9	-34.8
N	Zdravstvo in socialno varstvo	0.0	1.3	18.7	12.2	-18.7	-10.9
SKUPAJ		1,105.2	946.7	914.4	838.1	190.8	108.6

Vir: AJPES - Podatki iz izkaza poslovnega izida zadrug za leto 2002.

Razlika med čistim dobičkom in čisto izgubo je bila pozitivna. Zadruge so izkazale **neto čisti dobiček**, ki je bil z zneskom 191 milijonov tolarjev za 75.7% večji kot v predhodnem letu. Več kot polovico njegove vrednosti so izkazale zadruge iz dejavnosti prometa, skladiščenja in zvez (58.1%), sledijo zadruge iz predelovalnih dejavnosti; iz dejavnosti trgovine, popravil motornih vozil in izdelkov široke porabe; gradbeništva; gostinstva ter oskrbe z elektriko, plinom in vodo. Zadruge iz ostalih petih dejavnosti so izkazale neto čisto izgubo, ki je bila največja v zadrugah iz dejavnosti nepremičnin, najema in poslovnih storitev (66 milijonov tolarjev) ter iz dejavnosti kmetijstva, lova in gozdarstva (60 milijonov tolarjev).

Slika 16: Neto čisti dobiček (izguba) zadrug v posameznih dejavnostih v letu 2002 glede na leto 2001 (v mio SIT)

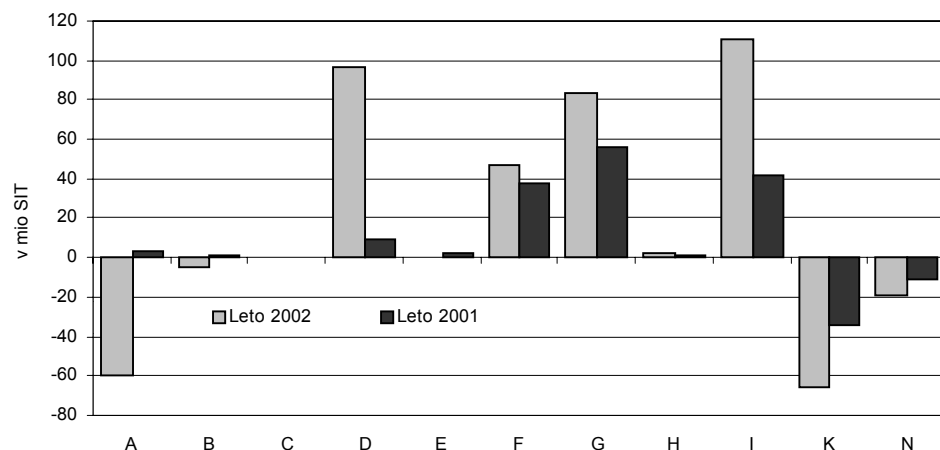

Vir: AJPES - Podatki iz izkaza poslovnega izida zadrug za leto 2002

4.1.2 Sredstva in obveznosti do virov sredstev

Ob koncu leta 2002 je bila **vrednost sredstev oziroma obveznosti do virov sredstev** zadrug za 5.2% večja kot ob koncu leta 2001 in je znašala 103,568 milijonov tolarjev.

Med sredstvi se je vrednost stalnih sredstev povečala za 6.5%, to je za 3.0 odstotne točke bolj kot se je povečala vrednost gibljivih sredstev. Hkrati se je povečal njihov delež **v strukturi sredstev** , in sicer za 0.7 strukturne točke na 61.0% (predvsem na račun povečanja deleža opredmetenih osnovnih sredstev), delež gibljivih sredstev pa se je zmanjšal za 0.6 strukturne točke na 38.3% (predvsem na račun zmanjšanja deleža kratkoročnih poslovnih terjatev).

Med obveznostmi do virov sredstev se je vrednost kapitala povečala samo za 2.7%, kar je za 4.7 odstotne točke manj, kot so se povečale finančne in poslovne obveznosti. Slednje so se namreč povečale za 7.4%. Zaradi tega se je **v strukturi obveznosti do virov sredstev** delež kapitala zmanjšal za 1.3 strukturne točke in za 1.0 strukturne točke povečal delež finančnih in poslovnih obveznosti. Delež premoženja, financiran s kapitalom, se je zmanjšal z 52.1% na 50.8%, povečal pa delež premoženja, financiran s finančnimi in poslovnimi obveznostmi s 45.5% na 46.5%.

4.2 Kazalniki uspešnosti poslovanja zadrug v letu 2002

Kazalnika produktivnosti dela kažeta, da so zadruge v letu 2002 ustvarile več prihodka in več dodane vrednosti na zaposlenega kot v letu 2001. **Prihodki na zaposlenega** so se v tem času povečali z 31,517 tisoč tolarjev na 35,321 tisoč tolarjev, **dodana vrednost na zaposlenega** pa s 3,345 tisoč tolarjev na 3,843 tisoč tolarjev. Oba kazalnika sta bila v obeh letih največja pri zadrugah v dejavnosti prometa, skladiščenja in zvez (kjer so se prihodki na zaposlenega povečali s 47,758 tisoč tolarjev v letu 2001 na 49,414 tisoč tolarjev v letu 2002, dodana vrednost na zaposlenega pa s 5,769 tisoč tolarjev v letu 2001 na 7,093 tisoč tolarjev v letu 2002).

Kazalnik izvozne usmerjenosti kaže, da so zadruge v letu 2002 glede na leto 2001 nekoliko povečale **delež prihodkov, ustvarjen s prodajo na tujem trgu**, in sicer s 3.0% na 3.2%. Tudi ta kazalnik je bil v obeh letih največji pri zadrugah v dejavnosti prometa, skladiščenja in zvez (v letu 2001 22.9%, v letu 2002 25.3%).

Kazalnik celotne gospodarnosti je bil v obeh letih pri vseh zadrugah skupaj enak 1, kar pomeni, da so prihodki pokrili odhodke. V letu 2002 je bil manjši od ena pri zadrugah v dejavnosti ribištva, nepremičnin, najema in poslovnih storitev ter zdravstva in socialnega varstva. **Kazalnik gospodarnosti poslovanja** pri vseh zadrugah skupaj pa je bil v obeh letih enak 0.99, torej manjši od 1, ker so bili poslovni prihodki manjši od poslovnih odhodkov. V letu 2002 je bil omenjeni kazalnik enak 1 pri zadrugah v dejavnosti trgovine, popravil motornih vozil in izdelkov široke porabe, večji od 1 pa pri zadrugah v dejavnostih gradbeništva, gostinstva ter prometa, skladiščenja in zvez.

Vse zadruge skupaj so v obeh letih dobičkonosno poslovale. V letu 2002 so dosegle 44 tisoč tolarjev **neto čisti dobiček na zaposlenega**, 0.2% **donosnost sredstev** in 0.4% **donosnost kapitala**. Vsi trije kazalniki so bili največji pri zadrugah v dejavnosti prometa, skladiščenja in zvez (neto čisti dobiček na zaposlenega je znašal 1,329 tisoč tolarjev, donosnost sredstev 4.9% in donosnost kapitala 15.2%). Pri zadrugah v dejavnostih, ki so izkazale neto čisto izgubo (kmetijstvo, lov, gozdarstvo; ribištvo; rudarstvo, nepremičnine, najem in poslovne storitve ter zdravstvo in socialno varstvo), so imeli omenjeni kazalniki negativni predznak.

Vsi do sedaj obravnavani kazalniki so bili največji pri zadrugah v dejavnosti prometa, skladiščenja in zvez, kar kaže, da je bilo njihovo poslovanje uspešnejše glede na poslovanje zadrug v drugih dejavnostih.

Kazalniki stanja financiranja kažejo, da je pri zadrugah prišlo ob koncu leta 2002 glede na stanje ob koncu leta 2001 do zmanjšanja **stopnje lastniškosti financiranja** ter povečanja **stopnje dolžniškosti financiranja** (delež premoženja zadrug, financiran s kapitalom, se je zmanjšal; povečal pa delež premoženja zadrug, financiran s finančnimi in poslovnimi obveznostmi - glej točko 4.1.2) in **koeficienta dolgovno-kapitalskega razmerja** (z 0.87 na 0.91). Obratno stanje beležimo samo pri zadrugah v štirih dejavnostih (v gradbeništvu; gostinstvu; prometu, skladiščenju in zvezah ter nepremičninah, najemu in poslovnih storitvah).

Kazalniki vodoravnega finančnega ustroja kažejo, da so imele vse zadruge skupaj ob koncu leta 2002 glede na stanje ob koncu leta 2001 nekoliko slabšo kapitalsko pokritost dolgoročnih sredstev, nespremenjeni pa sta ostali dolgoročna pokritost dolgoročnih sredstev in zalog ter kratkoročna pokritost kratkoročnih obveznosti. **Koeficient kapitalске pokritosti dolgoročnih sredstev**, ki se je pri vseh zadrugah skupaj zmanjšal od 0.85 na 0.82, se je nekoliko povečal pri zadrugah v treh dejavnostih (oskrbe z elektriko, plinom in vodo, gradbeništva ter nepremičnin, najema in poslovnih storitev), nespremenjen pa je ostal pri zadrugah v dejavnosti gostinstva. Konec leta 2002 so s kapitalom uspele v celoti pokriti vsa dolgoročna sredstva (koeficient je bil večji od 1) samo zadruge v treh dejavnostih (oskrbe z elektriko, plinom in vodo, gradbeništva ter gostinstva). **Koeficient dolgoročne pokritosti dolgoročnih sredstev in zalog** je bil pri vseh zadrugah skupaj ob koncu obeh let enak 0.82. Enak je ostal tudi pri zadrugah v dejavnosti gostinstva, pri zadrugah v šestih dejavnostih pa se je nekoliko povečal (v predelovalnih dejavnostih; v dejavnostih oskrbe z elektriko, plinom in vodo; gradbeništva; trgovine, popravil motornih vozil in izdelkov široke porabe; prometa, skladiščenja in zvez ter nepremičnin, najema in poslovnih storitev). Ob koncu leta 2002 so s kapitalom,

dolgoročnimi rezervacijami in dolgoročnimi obveznostmi skupaj uspele v celoti pokriti vsa dolgoročna sredstva in zaloge (koeficient je bil večji od 1) samo zadruga v treh dejavnostih (oskrbe z elektriko, plinom in vodo; gradbeništva ter gostinstva). **Koeficient kratkoročne pokritosti kratkoročnih obveznosti** je bil pri vseh zadrugah skupaj ob koncu obeh let enak 0.66. V tem času se je pri zadrugah v treh dejavnostih (kmetijstva, lova in gozdarstva, ribištva ter zdravstva in socialnega varstva) nekoliko zmanjšal, pri zadrugah v ostalih dejavnostih pa povečal. Ob koncu leta 2002 je bil koeficient večji od 1 (kratkoročna sredstva so bila večja od kratkoročnih obveznosti) pri zadrugah v treh dejavnostih (oskrbe z elektriko, plinom in vodo; gradbeništva ter gostinstva).

Več o kazalnikih uspešnosti poslovanja zadrug v letu 2002 glej v tabeli 19 v PRILOGI.

Podatkovna priloga

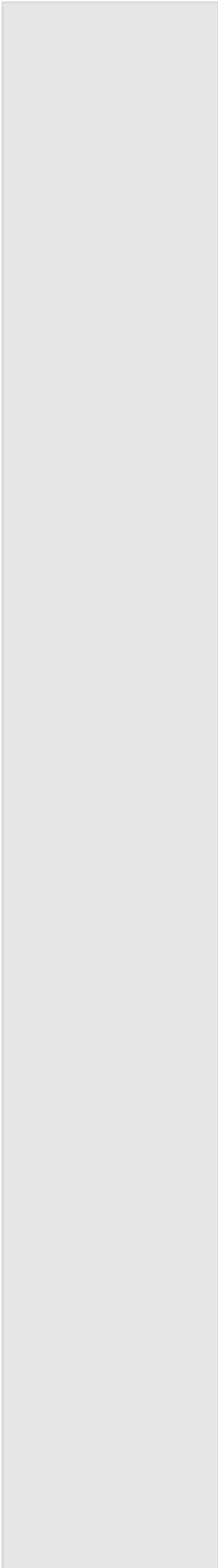

Kazalo tabel

Tabela 1:	Osnovni podatki iz izkaza poslovnega izida gospodarskih družb po dejavnostih v letu 2002	54
Tabela 2:	Osnovni podatki iz bilance stanja gospodarskih družb po dejavnostih v letu 2002	58
Tabela 3:	Deleži nekaterih kategorij poslovne uspešnosti gospodarskih družb posameznih dejavnosti v letu 2002	62
Tabela 4:	Deleži nekaterih kategorij poslovne uspešnosti gospodarskih družb posameznih dejavnosti v letu 2002	64
Tabela 5:	Nekateri kazalniki poslovne uspešnosti gospodarskih družb po dejavnostih v letu 2002	66
Tabela 6:	Gospodarske družbe glede na število zaposlenih v letu 2002	68
Tabela 7:	Nekateri kazalniki poslovne uspešnosti gospodarskih družb glede na število zaposlenih v letu 2002	69
Tabela 8:	Osnovni podatki iz izkaza poslovnega izida gospodarskih družb po velikosti v letu 2002	70
Tabela 9:	Osnovni podatki iz bilance stanja gospodarskih družb po velikosti v letu 2002	72
Tabela 10:	Velikostna struktura gospodarskih družb po dejavnostih v letu 2002	74
Tabela 11:	Nekateri kazalniki poslovne uspešnosti gospodarskih družb po velikosti v letu 2002	78
Tabela 12:	Osnovni podatki iz izkaza poslovnega izida izvoznikov v letu 2002	80
Tabela 13:	Osnovni podatki iz bilance stanja izvoznikov v letu 2002	82
Tabela 14:	Poslovni rezultati izvoznikov po dejavnostih v letu 2002	84
Tabela 15:	Nekateri kazalniki poslovne uspešnosti izvoznikov in ostalih gospodarskih družb v letu 2002	88
Tabela 16:	Osnovni podatki iz izkaza poslovnega izida zadrug v letu 2002	89
Tabela 17:	Osnovni podatki iz bilance stanja zadrug v letu 2002	90
Tabela 18:	Poslovni rezultati zadrug po dejavnostih v letu 2002	91
Tabela 19:	Nekateri kazalniki poslovne uspešnosti zadrug v letu 2002	92

Tabela 1: OSNOVNI PODATKI IZ IZKAZA POSLOVNEGA IZIDA GOSPODARSKIH DRUŽB PO DEJAVNOSTIH V LETU 2002
(AJPES - Podatki iz izkaza poslovnega izida gospodarskih družb za leto 2002)

v mio SIT

	SKUPAJ		A Kmetijstvo, lov, gozdarstvo		B Ribištvo		C Rudarstvo	
	2002	2001	2002	2001	2002	2001	2002	2001
1. PRIHODKI SKUPAJ	11,115,198.0	10,022,966.7	157,204.3	149,521.3	1,770.1	1,798.9	55,197.1	50,555.2
1.1. Poslovni prihodki	10,586,513.8	9,508,572.0	151,881.1	141,673.4	1,702.0	1,649.8	53,302.4	48,978.3
- Čisti prihodki od prodaje na dom. trgu	7,417,419.0	6,734,431.4	137,533.1	128,866.9	1,633.6	1,624.3	40,987.5	41,514.4
- Čisti prihodki od prodaje na tujem. trgu	2,892,777.8	2,551,994.3	7,550.5	6,799.1	48.7	37.7	2,021.2	1,788.3
- Sprememba vrednosti zalog proizvodov in nedokončane proizvodnje	29,585.4	18,306.4	370.2	532.6	1.6	-33.9	554.1	-1,382.5
- Usredstveni lastni proizvodi in lastne storitve	38,528.3	49,118.5	1,141.5	1,259.7	0.0	0.0	618.2	877.4
- Subvencije, dotacije, regresi, kompenz. in drugi prihod., povezani s poslovnimi učinki	65,447.0	56,778.8	2,549.3	2,273.5	4.7	0.0	7,694.3	5,883.6
- Drugi poslovni prihodki	142,756.3	97,942.6	2,736.5	1,941.6	13.4	21.7	1,427.1	297.1
1.2. Finančni prihodki	403,620.3	352,568.1	3,280.2	3,413.9	41.3	77.4	1,489.4	509.5
- Finančni prihodki iz deležev	121,460.2	86,860.6	1,041.2	624.1	8.6	0.3	804.4	130.8
- Finančni prihodki iz dolgoročnih terjatev	42,292.2	34,908.6	190.9	797.2	0.0	61.2	182.8	46.2
- Finančni prihodki iz kratkoročnih terjatev	239,867.9	230,798.9	2,048.1	1,992.6	32.7	15.9	502.2	332.5
1.3. Izredni prihodki	125,063.9	161,826.6	2,043.0	4,434.0	26.8	71.7	405.3	1,067.4
- Subvencije, dotacije in podobni prihodki, ki niso povezani s poslovnimi učinki	10,153.5	7,984.1	726.9	449.8	0.5	18.0	10.5	6.0
- Drugi izredni prihodki	114,910.4	153,842.5	1,316.1	3,984.2	26.3	53.7	394.8	1,061.4
2. ODHODKI SKUPAJ	10,839,201.7	10,246,583.8	157,304.4	147,406.1	1,824.2	1,806.2	55,860.3	100,489.9
2.1. Poslovni odhodki	10,311,559.2	9,666,377.5	153,784.3	141,630.1	1,767.1	1,752.9	54,017.5	75,915.2
- Stroški blaga, materiala in storitev	7,851,748.2	7,097,567.2	118,313.5	109,167.1	1,321.4	1,329.8	22,453.1	21,006.8
- Stroški dela:	1,645,303.7	1,475,082.4	26,022.9	23,688.9	336.8	322.0	23,174.7	22,012.7
Stroški plač	1,177,689.4	1,056,839.4	18,386.2	16,829.0	237.2	228.2	15,630.7	15,252.2
Stroški pokojninskih in drugih zavarov.	203,980.3	180,799.9	3,119.4	2,790.7	27.6	30.5	4,393.5	3,655.0
Drugi stroški dela	263,634.0	237,443.1	4,517.3	4,069.2	72.0	63.3	3,150.5	3,105.5
- Odpisi vrednosti	701,368.6	983,370.5	8,335.2	7,727.7	95.4	89.5	6,935.5	31,972.6
- Drugi poslovni odhodki	113,138.7	110,357.4	1,112.7	1,046.4	13.5	11.6	1,454.2	923.1
2.2. Finančni odhodki	474,970.4	469,737.7	3,191.0	3,878.8	40.9	43.8	1,441.3	1,795.1
- Prevrednotovalni finančni odhodki	128,947.1	119,630.7	318.4	663.1	12.8	8.9	576.7	246.9
- Fin. odhodki za obresti in iz drugih obvezn.	346,023.3	350,107.0	2,872.6	3,215.7	28.1	34.9	864.6	1,548.2
2.3. Izredni odhodki	52,672.1	110,468.6	329.1	1,897.2	16.2	9.5	401.5	22,779.6
- Kritje izgube iz prejšnjih obdobj	9,823.3	7,721.0	13.2	74.7	4.9	1.1	127.3	50.0
- Drugi izredni odhodki	42,848.8	102,747.6	315.9	1,822.5	11.3	8.4	274.2	22,729.6
3. CELOTNI DOBIČEK	506,472.3	375,552.8	3,483.6	3,403.2	27.2	35.6	1,487.7	1,385.1
4. CELOTNA IZGUBA	230,476.0	599,169.9	3,583.7	1,288.0	81.3	42.9	2,150.9	51,319.8
5. Davki	60,498.2	43,164.8	283.3	298.4	4.5	3.6	82.5	125.1
6. ČISTI DOBIČEK	446,243.1	332,639.6	3,200.6	3,106.1	22.7	32.0	1,405.2	1,260.9
7. ČISTA IZGUBA	230,745.0	599,421.5	3,584.0	1,289.3	81.3	42.9	2,150.9	51,320.7
8. NETO ČISTI DOBIČEK / IZGUBA	215,498.1	-266,781.9	-383.4	1,816.8	-58.6	-10.9	-745.7	-50,059.8
9. BILANČNI DOBIČEK	1,096,594.8	936,954.4	10,626.5	10,220.7	131.8	155.3	3,884.1	3,771.8
10. BILANČNA IZGUBA	533,907.2	681,241.8	5,242.9	3,925.2	142.3	147.1	6,453.3	16,103.4
11. NETO BILANČNI DOBIČEK / IZGUBA	562,687.6	255,712.6	5,383.6	6,295.5	-10.5	8.2	-2,569.2	-12,331.6
12. ŠTEVILO ZAPOSLENIH (na dve decimalki)	469,165.50	463,806.63	8,145.41	8,080.54	106.72	113.51	4,778.70	4,865.98
13. ŠTEVILO DRUŽB (celo število)	38,051		485		23		60	

Nadaljevanje na naslednji strani

Tabela 1: OSNOVNI PODATKI IZ IZKAZA POSLOVNEGA IZIDA GOSPODARSKIH DRUŽB PO DEJAVNOSTIH V LETU 2002
(AJPES - Podatki iz izkaza poslovnega izida gospodarskih družb za leto 2002)

v mio SIT

	D Predelovalne dejavnosti		E Oskrba z elektriko, plinom in vodo		F Gradbeništvo		G Trgovina, popravila motornih vozil	
	2002	2001	2002	2001	2002	2001	2002	2001
1. PRIHODKI SKUPAJ	4,043,295.7	3,693,134.1	417,769.0	457,908.8	647,404.3	570,957.3	3,655,269.7	3,323,623.1
1.1. Poslovni prihodki	3,916,890.3	3,547,271.3	381,762.9	441,181.8	628,357.2	541,238.6	3,567,978.8	3,222,171.0
- Čisti prihodki od prodaje na dom. trgu	1,669,108.9	1,552,022.8	361,749.2	399,814.8	581,360.5	510,572.3	3,154,864.1	2,882,669.8
- Čisti prihodki od prodaje na tujem. trgu	2,140,352.0	1,908,311.1	3,958.1	19,603.2	31,454.4	21,283.2	370,331.8	306,405.5
- Sprememba vrednosti zalog proizvodov in nedokončane proizvodnje	20,836.0	16,944.8	15.1	16.5	2,310.5	847.2	791.7	268.2
- Usredstveni lastni proizvodi in lastne storitve	13,576.6	16,816.2	9,787.2	14,043.7	3,931.0	3,764.1	2,992.2	6,476.7
- Subvencije, dotacije, regresi, kompenz. in drugi prihod., povezani s poslovnimi učinki	13,842.4	11,069.5	850.7	707.7	258.1	66.3	6,061.9	4,939.4
- Drugi poslovni prihodki	59,174.4	42,106.9	5,402.6	6,995.9	9,042.7	4,705.5	32,937.1	21,411.4
1.2. Finančni prihodki	103,695.2	101,425.5	7,077.5	8,759.4	11,130.7	13,594.1	71,589.6	69,077.7
- Finančni prihodki iz deležev	23,081.8	19,570.9	769.8	1,670.3	1,680.4	2,451.3	15,499.7	13,098.1
- Finančni prihodki iz dolgoročnih terjatev	12,505.9	10,546.6	955.5	1,270.2	848.7	988.1	5,697.3	5,187.9
- Finančni prihodki iz kratkoročnih terjatev	68,107.5	71,308.0	5,352.2	5,818.9	8,601.6	10,154.7	50,392.6	50,791.7
1.3. Izredni prihodki	22,710.2	44,437.3	28,928.6	7,967.6	7,916.4	16,124.6	15,701.3	32,374.4
- Subvencije, dotacije in podobni prihodki, ki niso povezani s poslovnimi učinki	2710.8	2997.4	690.3	104.8	440.8	147.5	3,068.6	2,369.6
- Drugi izredni prihodki	19,999.4	41,439.9	28,238.3	7,862.8	7,475.6	15,977.1	12,632.7	30,004.8
2. ODHODKI SKUPAJ	3,912,896.9	3,605,374.2	406,487.7	801,742.7	646,129.0	563,471.3	3,591,246.4	3,263,553.8
2.1. Poslovni odhodki	3,766,196.1	3,425,715.3	382,406.4	787,441.4	621,744.4	533,874.5	3,478,212.7	3,148,857.0
- Stroški blaga, materiala in storitev	2,745,882.5	2,510,743.9	246,172.0	311,828.7	463,001.0	390,840.8	3,089,553.5	2,804,260.0
- Stroški dela:	729,983.1	655,252.9	53,340.3	47,212.4	120,571.6	109,470.8	271,327.4	239,395.0
Stroški plač	522,588.7	468,790.7	36,469.6	33,484.0	86,387.9	78,462.6	195,294.2	172,105.0
Stroški pokojninskih in drugih zavarov.	87,652.6	78,698.6	7,317.2	5,631.9	14,480.1	13,644.1	32,738.2	28,848.0
Drugi stroški dela	119,741.8	107,763.6	9,553.5	8,096.5	19,703.6	17,364.1	43,295.0	38,442.0
- Odpisi vrednosti	255,992.4	228,393.6	70,506.3	417,411.2	32,417.8	26,342.4	103,434.7	89,054.2
- Drugi poslovni odhodki	34,338.1	31,324.9	12,387.8	10,989.1	5,754.0	7,220.5	13,897.1	16,147.8
2.2. Finančni odhodki	134,539.7	146,839.6	17,088.9	11,124.1	20,824.8	22,375.8	100,449.6	99,093.4
- Prevrednotovalni finančni odhodki	29,179.1	30,300.0	4,198.1	736.2	4,734.2	4,406.9	21,325.6	17,704.8
- Fin. odhodki za obresti in iz drugih obvezn.	105,360.6	116,539.6	12,890.8	10,387.9	16,090.6	17,968.9	79,124.0	81,388.6
2.3. Izredni odhodki	12,161.1	32,819.3	6,992.4	3,177.2	3,559.8	7,221.0	12,584.1	15,603.4
- Kritje izgube iz prejšnjih obdobj	2,112.5	2,972.5	31.5	53.4	359.9	330.6	3,918.2	1,694.1
- Drugi izredni odhodki	10,048.6	29,846.8	6,960.9	3,123.8	3,199.9	6,890.4	8,665.9	13,909.3
3. CELOTNI DOBIČEK	193,798.5	148,302.8	18,409.7	2,974.0	16,539.7	14,311.8	99,119.2	85,234.3
4. CELOTNA IZGUBA	63,399.7	60,542.9	7,128.4	346,807.9	15,264.4	6,825.8	35,095.9	25,165.0
5. Davki	26,094.6	17,518.7	122.4	67.2	2,169.2	1,953.6	13,111.8	11,901.2
6. ČISTI DOBIČEK	167,757.6	130,867.5	18,287.2	2,909.3	14,382.2	12,365.3	86,072.1	73,389.0
7. ČISTA IZGUBA	63,453.4	60,626.3	7,128.3	346,810.4	15,276.1	6,832.9	35,160.6	25,220.9
8. NETO ČISTI DOBIČEK / IZGUBA	104,304.2	70,241.2	11,158.9	-343,901.1	-893.9	5,532.4	50,911.5	48,168.1
9. BILANČNI DOBIČEK	412,746.6	360,404.3	14,977.2	4,338.8	49,546.5	45,444.0	264,472.4	232,847.1
10. BILANČNA IZGUBA	86,591.8	87,529.1	137,485.3	320,378.6	16,195.9	8,911.6	54,731.7	39,724.4
11. NETO BILANČNI DOBIČEK / IZGUBA	326,154.8	272,875.2	-122,508.1	-316,039.8	33,350.6	36,532.4	209,740.7	193,122.7
12. ŠTEVILO ZAPOSLENIH (na dve decimalki)	217,016.52	215,548.79	12,059.22	12,148.26	39,759.90	40,446.06	80,412.48	78,254.91
13. ŠTEVILO DRUŽB (celo število)	6,381		154		2,984		12,637	

Nadaljevanje na naslednji strani

Tabela 1: OSNOVNI PODATKI IZ IZKAZA POSLOVNEGA IZIDA GOSPODARSKIH DRUŽB PO DEJAVNOSTIH V LETU 2002
(AJPES - Podatki iz izkaza poslovnega izida gospodarskih družb za leto 2002)

v mio SIT

	H Gostinstvo		I Promet, skladiščenje, zveze		J Finančno posredništvo		K Nepremičnine, najem, poslovne storitve	
	2002	2001	2002	2001	2002	2001	2002	2001
1. PRIHODKI SKUPAJ	130,583.9	113,512.2	739,823.5	667,631.9	125,280.5	83,235.0	928,888.3	725,854.2
1.1. Poslovni prihodki	123,658.8	107,072.9	695,200.2	625,993.2	65,665.3	37,546.2	814,950.0	633,985.3
- Čisti prihodki od prodaje na dom. trgu	107,769.1	94,632.9	481,592.8	433,603.2	62,028.4	35,686.7	683,883.2	538,082.1
- Čisti prihodki od prodaje na tujem. trgu	11,126.4	9,877.0	179,106.4	161,439.5	988.1	688.8	104,467.0	77,809.8
- Sprememba vrednosti zalog proizvodov in nedokončane proizvodnje	-83.0	-12.3	-2.9	-75.9	254.2	-149.1	4,384.9	1,293.3
- Usredstveni lastni proizvodi in lastne storitve	685.2	442.1	1,296.5	627.3	98.4	93.4	2,545.2	2,715.3
- Subvencije, dotacije, regresi, kompenz. in drugi prihod., povezani s poslovnimi učinki	168.7	75.2	24,863.0	24,797.7	5.0	26.1	4,464.4	3,627.0
- Drugi poslovni prihodki	3,992.4	2,058.0	8,344.4	5,601.4	2,291.2	1,200.3	15,205.3	10,457.8
1.2. Finančni prihodki	4,157.0	3,014.7	37,619.1	33,677.9	57,927.3	43,106.2	101,420.0	72,259.8
- Finančni prihodki iz deležev	1,102.4	160.2	11,481.2	9,579.7	12,253.4	7,113.1	52,920.1	31,914.4
- Finančni prihodki iz dolgoročnih terjatev	286.0	191.1	1,661.6	2,001.1	12,820.1	10,595.6	6,453.3	3,023.3
- Finančni prihodki iz kratkoročnih terjatev	2,768.6	2,663.4	24,476.3	22,097.1	32,853.8	25,397.5	42,046.6	37,322.1
1.3. Izredni prihodki	2,768.1	3,424.6	7,004.2	7,960.8	1,687.9	2,582.6	12,518.3	19,609.1
- Subvencije, dotacije in podobni prihodki, ki niso povezani s poslovnimi učinki	109.1	141.6	302.1	220.3	77.3	32.1	1,331.0	1,043.6
- Drugi izredni prihodki	2,659.0	3,283.0	6,702.1	7,740.5	1,610.6	2,550.5	11,187.3	18,565.5
2. ODHODKI SKUPAJ	129,907.5	114,390.2	742,600.5	656,373.8	105,294.8	71,628.7	884,319.1	740,147.9
2.1. Poslovni odhodki	120,637.0	105,423.6	691,690.8	622,565.6	59,396.7	35,983.3	784,113.8	613,737.3
- Stroški blaga, materiala in storitev	67,862.6	58,702.9	416,181.5	379,373.2	31,797.5	17,396.2	556,774.7	414,919.1
- Stroški dela:	36,239.4	32,521.8	161,549.1	142,753.7	10,793.5	8,825.2	158,896.5	144,834.6
Stroški plač	25,998.4	23,271.5	114,829.7	104,304.2	7,839.5	6,402.5	115,390.2	102,540.5
Stroški pokojninskih in drugih zavarov.	4,081.3	3,622.6	21,378.4	18,155.1	1,416.1	1,100.6	19,762.3	17,582.9
Drugi stroški dela	6,159.7	5,627.7	25,341.0	20,294.4	1,537.9	1,322.1	23,744.0	24,711.2
- Odpisi vrednosti	14,356.6	11,930.9	100,244.3	87,852.0	12,980.7	7,450.5	56,243.1	41,012.8
- Drugi poslovni odhodki	2,178.4	2,268.0	13,715.9	12,586.7	3,825.0	2,311.4	12,199.5	12,970.8
2.2. Finančni odhodki	7,656.8	5,305.1	47,713.6	29,511.6	44,803.4	33,018.6	91,636.0	112,198.4
- Prevrednotovalni finančni odhodki	1,844.8	1,278.3	9,965.5	4,531.4	13,694.7	6,778.1	41,675.1	51,985.1
- Fin. odhodki za obresti in iz drugih obvezn.	5,812.0	4,026.8	37,748.1	24,980.2	31,108.7	26,240.5	49,960.9	60,213.3
2.3. Izredni odhodki	1,613.7	3,661.5	3,196.1	4,296.6	1,094.7	2,626.8	8,569.3	14,212.2
- Kritje izgube iz prejšnjih obdobj	412.8	187.2	307.6	290.5	554.5	233.5	1,773.2	1,695.8
- Drugi izredni odhodki	1,200.9	3,474.3	2,888.5	4,006.1	540.2	2,393.3	6,796.1	12,516.4
3. CELOTNI DOBIČEK	7,844.2	5,123.0	36,385.3	32,458.5	24,604.7	14,593.6	92,336.2	59,521.8
4. CELOTNA IZGUBA	7,167.8	6,001.0	39,162.3	21,200.4	4,619.0	2,987.3	47,767.0	73,815.5
5. Davki	544.7	451.1	4,175.2	2,784.4	3,876.7	1,544.8	9,109.6	5,999.2
6. ČISTI DOBIČEK	7,306.0	4,672.4	32,234.3	29,675.9	20,735.4	13,055.0	83,325.5	53,596.9
7. ČISTA IZGUBA	7,174.3	6,001.5	39,186.5	21,202.2	4,626.4	2,993.5	47,865.9	73,889.8
8. NETO ČISTI DOBIČEK / IZGUBA	131.7	-1,329.1	-6,952.2	8,473.7	16,109.0	10,061.5	35,459.6	-20,292.9
9. BILANČNI DOBIČEK	14,715.6	12,008.5	81,494.0	69,649.0	38,327.0	33,619.5	183,669.4	147,586.4
10. BILANČNA IZGUBA	13,784.5	9,962.3	64,847.6	35,424.5	6,594.4	5,123.4	129,770.9	144,895.2
11. NETO BILANČNI DOBIČEK / IZGUBA	931.1	2,046.2	16,646.4	34,224.5	31,732.6	28,496.1	53,898.5	2,691.2
12. ŠTEVILO ZAPOSLENIH (na dve decimalki)	12,775.55	12,562.45	38,784.88	38,131.54	1,869.40	1,668.47	41,455.17	40,428.88
13. ŠTEVILO DRUŽB (celo število)	1,409		1,953		477		9,547	

Nadaljevanje na naslednji strani

Tabela 1: OSNOVNI PODATKI IZ IZKAZA POSLOVNEGA IZIDA GOSPODARSKIH DRUŽB PO DEJAVNOSTIH V LETU 2002
(AJPES - Podatki iz izkaza poslovnega izida gospodarskih družb za leto 2002)

v mio SIT

	L Javna uprava, obramba, soc. zavar.		M Izobraževanje		N Zdravstvo, socialno varstvo		O Dr. javne, skupne in osebne storitve	
	2002	2001	2002	2001	2002	2001	2002	2001
1. PRIHODKI SKUPAJ	33,241.4	27,972.0	12,197.3	10,755.9	32,448.0	29,728.0	134,824.9	116,778.8
1.1. Poslovni prihodki	12,028.0	9,039.4	11,708.5	10,263.3	31,448.9	28,647.1	129,979.4	111,860.4
- Čisti prihodki od prodaje na dom. trgu	8,945.9	7,538.8	10,703.6	9,587.8	30,117.9	27,446.3	85,141.2	70,768.3
- Čisti prihodki od prodaje na tujem. trgu	1.3	4.4	546.7	372.1	877.3	725.6	39,947.9	36,849.0
- Sprememba vrednosti zalog proizvodov in nedokončane proizvodnje	-0.7	-0.9	20.5	12.5	2.4	28.6	130.8	17.3
- Usredstveni lastni proizvodi in lastne storitve	0.0	0.0	1.0	1.3	12.4	116.3	1,842.9	1,885.0
- Subvencije, dotacije, regresi, kompenz. in drugi prihod., povezani s poslovnimi učinki	2,494.7	1,497.1	94.7	71.7	277.4	160.6	1,817.7	1,583.4
- Drugi poslovni prihodki	586.8	0.0	342.0	217.9	161.5	169.7	1,098.9	757.4
1.2. Finančni prihodki	101.9	27.2	270.6	207.9	374.5	604.7	3,446.0	2,812.2
- Finančni prihodki iz deležev	0.0	0.0	66.5	4.1	40.8	165.9	709.9	377.4
- Finančni prihodki iz dolgoročnih terjatev	10.6	0.0	57.3	13.6	27.0	71.3	595.2	115.2
- Finančni prihodki iz kratkoročnih terjatev	91.3	27.2	146.8	190.2	306.7	367.5	2,140.9	2,319.6
1.3. Izredni prihodki	21,111.5	18,905.4	218.2	284.7	624.6	476.2	1,399.5	2,106.2
- Subvencije, dotacije in podobni prihodki, ki niso povezani s poslovnimi učinki	0.5	1.3	67.5	24.3	232.8	188.4	384.8	239.4
- Drugi izredni prihodki	21,111.0	18,904.1	150.7	260.4	391.8	287.8	1,014.7	1,866.8
2. ODHODKI SKUPAJ	33,341.9	28,059.8	11,671.5	10,593.2	31,186.6	28,343.7	129,130.9	113,202.3
2.1. Poslovni odhodki	33,214.6	27,914.6	11,305.0	10,065.7	30,155.1	27,380.3	122,917.7	108,120.7
- Stroški blaga, materiala in storitev	9,385.3	7,722.2	6,832.4	5,873.0	15,061.8	14,625.3	61,155.4	49,778.2
- Stroški dela:	1,875.2	1,107.3	3,332.0	3,125.6	11,639.9	9,943.5	36,221.3	34,616.0
Stroški plač	1,327.1	782.0	2,412.0	2,113.7	8,597.6	7,246.1	26,300.4	25,027.2
Stroški pokojninskih in drugih zavarov.	240.5	147.7	385.9	343.9	1,590.7	1,365.2	5,396.5	5,183.1
Drugi stroški dela	307.6	177.6	534.1	668.0	1,451.6	1,332.2	4,524.4	4,405.7
- Odpisi vrednosti	21,882.4	19,039.5	1,018.6	905.9	3,061.2	2,363.9	13,864.4	11,823.8
- Drugi poslovni odhodki	71.7	45.6	122.0	161.2	392.2	447.6	11,676.6	11,902.7
2.2. Finančni odhodki	20.7	70.0	297.2	357.4	913.9	834.5	4,352.6	3,291.5
- Prevrednotovalni finančni odhodki	0.0	0.0	58.8	92.2	121.7	107.6	1,241.6	791.2
- Fin. odhodki za obresti in iz drugih obvezn.	20.7	70.0	238.4	265.2	792.2	726.9	3,111.0	2,500.3
2.3. Izredni odhodki	106.6	75.2	69.3	170.1	117.6	128.9	1,860.6	1,790.1
- Kritje izgube iz prejšnjih obdobj	0.0	0.0	14.6	22.9	23.0	30.1	170.1	84.6
- Drugi izredni odhodki	106.6	75.2	54.7	147.2	94.6	98.8	1,690.5	1,705.5
3. CELOTNI DOBIČEK	41.7	66.4	785.0	502.7	2,376.3	1,878.9	9,233.3	5,761.1
4. CELOTNA IZGUBA	142.2	154.2	259.2	340.0	1,114.9	494.6	3,539.3	2,184.6
5. Davki	0.0	0.0	75.5	71.2	197.9	159.7	650.3	286.6
6. ČISTI DOBIČEK	41.7	66.4	710.7	432.0	2,178.5	1,719.5	8,583.4	5,491.4
7. ČISTA IZGUBA	142.2	154.2	260.4	340.5	1,115.0	494.9	3,539.7	2,201.5
8. NETO ČISTI DOBIČEK / IZGUBA	-100.5	-87.8	450.3	91.5	1,063.5	1,224.6	5,043.7	3,289.9
9. BILANČNI DOBIČEK	94.3	83.7	2,150.9	1,664.5	4,976.8	3,727.5	14,781.7	11,433.3
10. BILANČNA IZGUBA	49.4	149.3	1,677.0	1,157.0	1,512.1	1,305.3	8,828.1	6,505.4
11. NETO BILANČNI DOBIČEK / IZGUBA	44.9	-65.6	473.9	507.5	3,464.7	2,422.2	5,953.6	4,927.9
12. ŠTEVILO ZAPOSLENIH (na dve decimalki)	381.31	179.42	1,177.34	1,231.54	2,623.32	2,456.01	7,819.58	7,690.27
13. ŠTEVILO DRUŽB (celo število)	5		457		443		1,036	

Tabela 2: OSNOVNI PODATKI IZ BILANCE STANJA GOSPODARSKIH DRUŽB PO DEJAVNOSTIH V LETU 2002
(AJPES - Podatki iz bilance stanja gospodarskih družb za leto 2002)

v mio SIT

	SKUPAJ	A Kmetijstvo, lov, gozdarstvo		B Ribištvo		C Rudarstvo		
		31.12.02	31.12.01	31.12.02	31.12.01	31.12.02	31.12.01	31.12.02
BILANČNA VSOTA	15,294,131.5	13,532,782.3	187,551.4	165,423.4	1,632.6	1,647.7	90,753.0	90,645.8
I. SREDSTVA	13,338,385.2	11,976,759.1	168,330.2	151,834.3	1,625.8	1,634.5	86,824.9	84,612.5
A. Stalna sredstva	8,485,395.8	7,674,830.5	111,869.6	95,787.3	972.0	954.5	68,044.3	64,630.7
1. Neopredmetena dolgoročna sredstva	179,717.2	158,793.4	2,614.3	952.7	1.6	3.0	2,506.7	256.5
2. Opredmetena osnovna sredstva	6,152,874.4	5,852,226.8	90,930.0	78,967.0	587.3	594.5	50,081.1	48,689.1
3. Dolgoročne finančne naložbe	2,152,804.2	1,663,810.3	18,325.3	15,867.6	383.1	357.0	15,456.5	15,685.1
B. Gibljava sredstva	4,794,999.6	4,249,733.8	56,047.7	55,468.6	652.8	657.1	16,475.0	17,640.2
1. Zaloge	1,108,953.9	995,961.0	21,128.2	20,171.0	295.9	277.2	3,904.5	3,283.8
2. Poslovne terjatve	2,451,065.2	2,221,573.0	25,744.1	24,793.8	300.4	339.2	8,395.4	12,362.9
- dolgoročne poslovne terjatve	178,008.2	188,835.5	567.9	408.4	1.0	4.3	338.9	434.0
- kratkoročne poslovne terjatve	2,273,057.0	2,032,737.5	25,176.2	24,385.4	299.4	334.9	8,056.5	11,928.9
3. Kratkoročne finančne naložbe	962,276.2	800,770.5	6,279.2	7,151.1	24.2	10.7	3,139.7	1,309.0
4. Dobroimetje pri bankah, čeki in gotovina	272,704.3	231,429.3	2,896.2	3,352.7	32.3	30.0	1,035.4	684.5
C. Aktivne časovne razmejitve	57,989.8	52,194.8	412.9	578.4	1.0	22.9	2,305.6	2,341.6
II. OBVEZNOSTI DO VIROV SREDSTEV	13,338,385.2	11,976,759.1	168,330.2	151,834.3	1,625.8	1,634.5	86,824.9	84,612.5
A. Kapital	6,172,169.7	5,658,208.4	104,777.8	97,683.9	686.6	716.4	66,729.4	63,784.5
1. Vpoklicani kapital	2,461,672.2	2,346,173.0	52,260.8	44,367.8	213.7	185.4	58,117.2	55,554.4
2. Kapitalske rezerve	607,344.9	482,360.8	2,292.8	2,019.0	40.0	104.1	1,122.5	1,153.3
3. Rezerve iz dobička	786,191.5	677,767.7	15,383.7	15,345.7	195.6	169.0	1,022.7	826.5
4. Preneseni čisti dobiček	713,203.6	694,745.9	7,588.6	8,091.9	127.0	165.6	2,584.7	2,918.1
5. Prenesena čista izguba	262,609.1	241,575.1	2,724.2	3,370.0	97.1	123.6	5,884.9	491.3
6. Čisti dobiček poslovnega leta	362,115.0	284,074.7	2,868.8	2,461.1	4.2	7.1	1,306.6	1,261.2
7. Čista izguba poslovnega leta	152,121.6	455,448.2	2,289.2	1,189.6	45.2	36.3	575.3	14,128.3
8. Prevrednotovalni popravki kapitala	1,656,373.2	1,870,109.6	29,396.5	29,958.0	248.4	245.1	9,035.9	16,690.6
B. Rezervacije	259,271.0	278,214.4	5,181.3	5,808.0	29.2	20.5	931.5	1,972.5
C. Finančne in poslovne obveznosti	6,748,281.3	5,875,182.4	57,650.1	47,523.9	900.1	872.2	18,966.8	18,252.4
1. Dolgoročne finančne in poslovne obveznosti	2,914,261.7	2,476,966.3	14,153.1	10,719.2	138.5	123.4	4,444.8	4,129.4
2. Kratkoročne finančne in poslovne obveznosti	3,834,019.6	3,398,216.1	43,497.0	36,804.7	761.6	748.8	14,522.0	14,123.0
D. Pasivne časovne razmejitve	158,663.2	165,153.9	721.0	818.5	9.9	25.4	197.2	603.1

Nadaljevanje na naslednji strani

Tabela 2: OSNOVNI PODATKI IZ BILANCE STANJA GOSPODARSKIH DRUŽB PO DEJAVNOSTIH V LETU 2002
(AJ PES - Podatki iz bilance stanja gospodarskih družb za leto 2002)

v mio SIT

	D Predelovalne dejavnosti		E Oskrba z elektriko, plinom in vodo		F Gradbeništvo		G Trgovina, popravila motornih vozil	
	31.12.02	31.12.01	31.12.02	31.12.01	31.12.02	31.12.01	31.12.02	31.12.01
BILANČNA VSOTA	4,228,441.8	3,845,769.1	1,307,531.2	1,279,004.5	712,979.0	617,323.6	2,686,238.0	2,314,213.7
I. SREDSTVA	3,730,746.6	3,406,532.4	1,185,071.2	1,148,109.1	596,234.8	540,395.0	2,342,976.0	2,112,154.0
A. Stalna sredstva	2,060,390.4	1,923,441.9	1,037,679.3	1,008,993.5	260,035.6	236,481.8	1,125,278.7	1,009,144.4
1. Neopredmetena dolgoročna sredstva	36,635.1	32,192.5	12,642.8	13,815.2	3,424.7	3,769.6	28,755.1	22,822.3
2. Opredmetena osnovna sredstva	1,571,879.6	1,531,327.6	953,144.5	950,314.4	208,698.8	196,577.4	838,374.4	765,167.7
3. Dolgoročne finančne naložbe	451,875.7	359,921.8	71,892.0	44,863.9	47,912.1	36,134.8	258,149.2	221,154.4
B. Gibljava sredstva	1,660,211.1	1,475,987.3	145,621.5	136,566.7	327,552.9	295,545.9	1,207,088.9	1,092,366.1
1. Zaloge	499,942.5	456,626.0	24,914.1	25,141.7	52,763.2	46,507.6	367,405.9	322,483.8
2. Poslovne terjatve	855,693.4	765,451.2	78,107.6	72,561.6	223,002.2	199,369.8	615,891.4	566,793.4
- dolgoročne poslovne terjatve	13,611.2	18,039.1	12,483.9	7,799.2	2,607.6	5,819.5	16,482.5	19,033.3
- kratkoročne poslovne terjatve	842,082.2	747,412.1	65,623.7	64,762.4	220,394.6	193,550.3	599,408.9	547,760.1
3. Kratkoročne finančne naložbe	232,117.4	190,212.4	31,217.3	30,977.0	32,981.9	33,435.0	144,032.7	131,822.4
4. Dobroimetje pri bankah, čeki in gotovina	72,457.8	63,697.7	11,382.5	7,886.4	18,805.6	16,233.5	79,758.9	71,266.5
C. Aktivne časovne razmejitev	10,145.1	7,103.2	1,770.4	2,548.9	8,646.3	8,367.3	10,608.4	10,643.5
II. OBVEZNOSTI DO VIROV SREDSTEV	3,730,746.6	3,406,532.4	1,185,071.2	1,148,109.1	596,234.8	540,395.0	2,342,976.0	2,112,154.0
A. Kapital	2,067,913.2	1,905,645.2	766,208.3	721,738.8	163,394.4	168,791.2	867,897.7	798,087.5
1. Vpoklicani kapital	691,081.0	654,135.1	498,262.1	506,590.0	48,402.8	46,653.1	269,200.6	254,233.1
2. Kapitalske rezerve	135,094.7	90,392.9	5,892.6	1,863.4	8,062.5	4,192.0	35,056.5	30,279.7
3. Rezerve iz dobička	347,383.0	297,068.1	8,004.7	5,871.8	26,322.1	33,562.1	140,030.8	110,411.7
4. Preneseni čisti dobiček	267,706.6	264,239.9	1,264.6	6,945.4	35,836.4	34,724.3	189,450.1	176,201.4
5. Prenesena čista izguba	46,939.0	57,262.2	35,053.1	19,227.4	4,762.2	5,214.4	29,734.8	28,653.4
6. Čisti dobiček poslovnega leta	137,790.9	109,952.7	13,615.3	2,667.5	12,222.4	11,407.6	72,159.7	65,277.9
7. Čista izguba poslovnega leta	32,459.6	47,518.8	2,933.1	262,111.2	9,995.6	5,852.2	22,493.8	21,175.4
8. Prevrednotovalni popravki kapitala	568,255.6	594,637.5	277,155.2	479,139.3	47,306.0	49,318.7	214,228.6	211,512.5
B. Rezervacije	105,756.8	108,487.8	33,876.7	35,516.5	16,031.4	13,392.6	35,988.2	41,836.0
C. Finančne in poslovne obveznosti	1,508,656.6	1,348,179.7	380,453.6	367,229.7	395,161.7	342,281.0	1,419,542.9	1,255,441.8
1. Dolgoročne finančne in poslovne obveznosti	337,182.6	293,967.4	269,304.3	265,714.2	81,278.6	75,349.3	287,280.1	228,211.7
2. Kratkoročne finančne in poslovne obveznosti	1,171,474.0	1,054,212.3	111,149.3	101,515.5	313,883.1	266,931.7	1,132,262.8	1,027,230.1
D. Pasivne časovne razmejitev	48,420.0	44,219.7	4,532.6	23,624.1	21,647.3	15,930.2	19,547.2	16,788.7

Nadaljevanje na naslednji strani

Tabela 2: OSNOVNI PODATKI IZ BILANCE STANJA GOSPODARSKIH DRUŽB PO DEJAVNOSTIH V LETU 2002
(AJPES - Podatki iz bilance stanja gospodarskih družb za leto 2002)

v mio SIT

	H Gostinstvo		I Promet, skladiščenje, zveze		J Finančno posredništvo		K Nepremičnine, najem, poslovne storitve	
	31.12.02	31.12.01	31.12.02	31.12.01	31.12.02	31.12.01	31.12.02	31.12.01
BILANČNA VSOTA	293,805.3	259,444.0	1,412,591.8	1,365,255.0	1,052,298.4	822,703.1	2,214,364.7	1,815,954.4
I. SREDSTVA	266,920.5	238,108.2	1,297,483.5	1,228,554.1	611,301.2	484,798.6	2,010,274.6	1,638,911.3
A. Stalna sredstva	221,154.7	201,189.5	1,044,959.2	1,004,048.3	270,954.1	159,671.8	1,311,707.3	1,086,912.5
1. Neopredmetena dolgoročna sredstva	3,765.9	4,122.7	64,821.1	59,459.4	1,711.2	1,472.1	18,097.7	15,308.7
2. Opredmetena osnovna sredstva	196,928.1	188,212.1	806,503.8	793,022.9	91,023.3	66,441.6	398,170.1	366,372.9
3. Dolgoročne finančne naložbe	20,460.7	8,854.7	173,634.3	151,566.0	178,219.6	91,758.1	895,439.5	705,230.9
B. Gibljava sredstva	44,788.8	36,003.1	243,485.7	216,309.0	338,251.3	323,411.7	689,103.3	544,498.9
1. Zaloge	3,506.9	3,567.5	39,220.7	27,151.2	10,150.0	8,247.5	82,045.5	79,020.2
2. Poslovne terjatve	22,580.4	14,615.7	139,971.1	128,210.1	180,710.6	188,588.4	268,778.7	222,839.2
- dolgoročne poslovne terjatve	440.7	476.1	1,139.3	2,254.6	107,752.6	121,058.0	21,865.1	12,638.4
- kratkoročne poslovne terjatve	22,139.7	14,139.6	138,831.8	125,955.5	72,958.0	67,530.4	246,913.6	210,200.8
3. Kratkoročne finančne naložbe	12,915.9	12,562.9	46,393.5	47,929.6	137,922.5	119,991.7	298,378.8	209,025.6
4. Dobroimetje pri bankah, čeki in gotovina	5,785.6	5,257.0	17,900.4	13,018.1	9,468.2	6,584.1	39,900.3	33,613.9
C. Aktivne časovne razmejitve	977.0	915.6	9,038.6	8,196.8	2,095.8	1,715.1	9,464.0	7,499.9
II. OBVEZNOSTI DO VIROV SREDSTEV	266,920.5	238,108.2	1,297,483.5	1,228,554.1	611,301.2	484,798.6	2,010,274.6	1,638,911.3
A. Kapital	161,318.5	151,951.8	571,221.1	578,855.5	113,938.4	102,486.5	1,170,967.0	960,146.5
1. Vpoklicani kapital	71,012.0	65,068.6	264,684.4	262,865.7	43,615.9	39,828.1	417,333.5	371,433.5
2. Kapitalske rezerve	10,533.4	5,811.7	48,770.7	45,203.2	4,726.2	4,091.1	354,078.4	296,083.0
3. Rezerve iz dobička	26,202.1	21,665.2	85,539.5	82,788.1	13,298.6	8,165.6	102,807.3	86,508.2
4. Preneseni čisti dobiček	9,408.0	10,595.5	54,349.1	46,763.2	19,328.1	25,153.3	113,101.4	107,683.6
5. Prenesena čista izguba	9,001.8	7,460.5	30,762.7	15,772.7	2,571.9	5,781.7	88,516.4	91,453.9
6. Čisti dobiček poslovnega leta	5,159.2	3,879.4	24,667.1	23,176.7	18,337.2	11,867.7	65,188.6	45,773.5
7. Čista izguba poslovnega leta	4,499.8	4,813.9	33,789.9	21,298.3	3,995.1	1,993.6	34,616.9	72,452.4
8. Prevrednotovalni popravki kapitala	52,505.4	57,205.8	157,762.9	155,129.6	21,199.4	21,156.0	241,591.1	216,571.0
B. Rezervacije	2,676.5	3,227.5	19,166.0	14,800.3	13,404.6	26,305.2	18,674.7	18,876.1
C. Finančne in poslovne obveznosti	101,319.9	81,740.3	688,711.0	619,009.5	479,991.3	346,792.7	785,570.8	626,925.3
1. Dolgoročne finančne in poslovne obveznosti	47,034.2	34,809.0	448,566.5	383,832.8	327,354.6	236,398.1	261,652.6	193,642.1
2. Kratkoročne finančne in poslovne obveznosti	54,285.7	46,931.3	240,144.5	235,176.7	152,636.7	110,394.6	523,918.2	433,283.2
D. Pasivne časovne razmejitve	1,605.6	1,188.6	18,385.4	15,888.8	3,966.9	9,214.2	35,062.1	32,963.4

Nadaljevanje na naslednji strani

Tabela 2: OSNOVNI PODATKI IZ BILANCE STANJA GOSPODARSKIH DRUŽB PO DEJAVNOSTIH V LETU 2002
(AJPES - Podatki iz bilance stanja gospodarskih družb za leto 2002)

v mio SIT

	L Javna uprava, obramba, soc. zavar.		M Izobraževanje		N Zdravstvo, socialno varstvo		O Dr. javne, skupne in osebne storitve	
	31.12.02	31.12.01	31.12.02	31.12.01	31.12.02	31.12.01	31.12.02	31.12.01
BILANČNA VSOTA	840,164.6	726,715.3	13,308.9	11,050.5	49,799.4	45,271.4	202,671.4	172,360.8
I. SREDSTVA	790,686.2	726,142.8	12,026.4	10,151.3	47,862.9	42,763.0	190,020.4	162,058.0
A. Stalna sredstva	786,218.7	720,195.3	8,155.3	6,616.1	38,886.4	35,698.1	139,090.2	121,064.8
1. Neopredmetena dolgoročna sredstva	75.8	53.1	235.1	214.8	679.4	552.4	3,750.7	3,798.4
2. Opredmetena osnovna sredstva	785,155.6	719,146.6	6,521.2	5,428.0	34,902.6	32,539.7	119,974.0	109,425.3
3. Dolgoročne finančne naložbe	987.3	995.6	1,399.0	973.3	3,304.4	2,606.0	15,365.5	7,841.1
B. Gibljiva sredstva	4,432.6	5,913.2	3,788.0	3,449.6	8,810.1	6,890.5	48,689.9	39,025.9
1. Zaloge	43.4	28.5	335.0	283.9	959.2	905.9	2,338.9	2,265.2
2. Poslovne terjatve	1,739.9	1,405.6	1,781.2	1,618.3	3,808.3	3,052.2	24,560.5	19,571.6
- dolgoročne poslovne terjatve	71.9	91.3	72.6	18.2	72.2	80.7	500.8	680.4
- kratkoročne poslovne terjatve	1,668.0	1,314.3	1,708.6	1,600.1	3,736.1	2,971.5	24,059.7	18,891.2
3. Kratkoročne finančne naložbe	1,068.3	2,952.6	818.9	777.6	2,730.6	1,767.0	12,255.3	10,845.9
4. Dobroimetje pri bankah, čeki in gotovina	1,581.0	1,526.5	852.9	769.8	1,312.0	1,165.4	9,535.2	6,343.2
C. Aktivne časovne razmejitev	34.9	34.3	83.1	85.6	166.4	174.4	2,240.3	1,967.3
II. OBVEZNOSTI DO VIROV SREDSTEV	790,686.2	726,142.8	12,026.4	10,151.3	47,862.9	42,763.0	190,020.4	162,058.0
A. Kapital	1,844.6	1,944.8	5,381.4	4,680.7	31,619.4	29,506.0	78,271.9	72,189.1
1. Vpoklicani kapital	1,020.1	1,020.1	2,442.4	2,271.1	12,421.5	11,978.5	31,604.2	29,988.5
2. Kapitalske rezerve	0.0	0.0	86.7	85.2	470.2	307.5	1,117.7	774.7
3. Rezerve iz dobička	723.2	0.0	346.1	234.7	3,619.5	2,963.7	15,312.6	12,187.3
4. Preneseni čisti dobiček	73.5	457.8	1,494.8	1,325.9	3,041.3	2,185.2	7,849.4	7,294.8
5. Prenesena čista izguba	1.1	0.0	514.0	502.3	492.6	918.1	5,553.3	5,343.6
6. Čisti dobiček poslovnega leta	20.9	66.4	611.7	428.8	1,917.5	1,639.3	6,244.9	4,207.8
7. Čista izguba poslovnega leta	48.2	154.2	204.3	203.4	997.1	489.8	3,178.5	2,030.8
8. Prevrednotovalni popravki kapitala	56.2	554.7	1,118.0	1,040.7	11,639.1	11,839.7	24,874.9	25,110.4
B. Rezervacije	77.4	0.0	274.8	385.7	875.4	915.5	6,326.5	6,670.2
C. Finančne in poslovne obveznosti	787,677.0	723,265.0	6,102.0	4,781.4	15,256.0	12,167.5	102,321.5	80,720.0
1. Dolgoročne finančne in poslovne obveznosti	772,494.7	703,390.9	2,421.0	1,462.4	6,502.8	4,127.3	54,453.3	41,089.1
2. Kratkoročne finančne in poslovne obveznosti	15,182.3	19,874.1	3,681.0	3,319.0	8,753.2	8,040.2	47,868.2	39,630.9
D. Pasivne časovne razmejitev	1,087.2	933.0	268.2	303.5	112.1	174.0	3,100.5	2,478.7

Tabela 3: DELEŽI NEKATERIH KATEGORIJ POSLOVNE USPEŠNOSTI GOSPODARSKIH DRUŽB POSAMEZNIH DEJAVNOSTI V LETU 2002
(AJPES - Podatki iz bilance stanja in izkaza poslovnega izida gospodarskih družb za leto 2002)

GOSPODARSKO DRUŽBE SKUPAJ = 100

- deleži v %

DEJAVNOST	LETO	ŠTEVILO DRUŽB	ŠTEVILO ZAPOSŁ.	PRIHODKI SKUPAJ	ČISTI PRIHOD. OD PRODAJE NA TUJEM TRGU	ODHODKI SKUPAJ	DODANA VREDNOST	ČISTI DOBIČEK	ČISTA IZGUBA	SREDSTVA OZ. OBVEZ. DO VIROV SREDSTEV	STALNA SREDSTVA	GIBLJIVA SREDSTVA	KAPITAL	FINANČNE IN POSLOVNE OBVEZNOSTI
A Kmetijstvo, lov, gozdarstvo	2002	1.3	1.7	1.4	0.3	1.5	1.2	0.7	1.6	1.3	1.3	1.2	1.7	0.9
	2001		1.7	1.5	0.3	1.4	1.4	0.9	0.2	1.3	1.2	1.3	1.7	0.8
B Ribijstvo	2002	0.1	0.0	0.0	0.0	0.0	0.0	0.0	0.0	0.0	0.0	0.0	0.0	0.0
	2001		0.0	0.0	0.0	0.0	0.0	0.0	0.0	0.0	0.0	0.0	0.0	0.0
C Rudarstvo	2002	0.2	1.0	0.5	0.1	0.5	1.1	0.3	0.9	0.7	0.8	0.3	1.1	0.3
	2001		1.0	0.5	0.1	1.0	1.2	0.4	8.6	0.7	0.8	0.4	1.1	0.3
D Predelovalne dejavnosti	2002	16.8	46.3	36.4	74.0	36.1	43.4	37.6	27.5	28.0	24.3	34.6	33.5	22.4
	2001		46.5	36.8	74.8	35.2	43.7	39.3	10.1	28.4	25.1	34.7	33.7	22.9
E Oskrba z elektriko, plinom in vodo	2002	0.4	2.6	3.8	0.1	3.8	4.7	4.1	3.1	8.9	12.2	3.0	12.4	5.6
	2001		2.6	4.6	0.8	7.8	5.1	0.9	57.9	9.6	13.1	3.2	12.8	6.3
F Gradbenijstvo	2002	7.8	8.5	5.8	1.1	6.0	6.1	3.2	6.6	4.5	3.1	6.8	2.6	5.9
	2001		8.7	5.7	0.8	5.5	6.2	3.7	1.1	4.5	3.1	7.0	3.0	5.8
G Trgovina, popravila motornih vozil	2002	33.2	17.1	32.9	12.8	33.1	17.7	19.3	15.2	17.6	13.3	25.2	14.1	21.0
	2001		16.9	33.2	12.0	31.9	17.5	22.1	4.2	17.6	13.1	25.7	14.1	21.4
H Gostinstvo	2002	3.7	2.7	1.2	0.4	1.2	2.0	1.6	3.1	2.0	2.6	0.9	2.6	1.5
	2001		2.7	1.1	0.4	1.1	2.0	1.4	1.0	2.0	2.6	0.8	2.7	1.4

Nadaljevanje na naslednji strani

Tabela 4: DELEŽI NEKATERIH KATEGORIJ POSLOVNE USPEŠNOSTI GOSPODARSKIH DRUŽB POSAMEZNIH DEJAVNOSTI V LETU 2002
(AJNES - Podatki iz bilance stanja in izkaza poslovnega izida gospodarskih družb za leto 2002)

- deleži v %

DEJAVNOST	LETO	POVEČ. OZ. ZMANJŠ. ŠT. ZAP., V %	V PRIHODKIH SKUPAJ										V SREDSTVIH			V OBVEZNOSTIH DO VIROV SREDSTEV	
			ČISTI PRIH. OD PROD. NA DOM. TRGU	ČISTI PRIH. OD PROD. NA TUJEM TRGU	ODHODKI SKUPAJ	STROŠKI BLAGA, MATER. IN STORITEV	STROŠKI DELA	ODPISI VREDNOSTI	ČISTI DOBIČEK	ČISTA IZGUBA	STALNA SREDSTVA	GIBLJIVA SREDSTVA	KAPITAL	FINANČNE IN POSLOVNE OBVEZNOSTI			
A Kmetijstvo, lov, gozdarstvo	2002	100.8	87.5	4.8	100.1	75.3	16.6	5.3	2.0	2.3	66.5	33.3	62.2	34.2			
	2001		86.2	4.5	98.6	73.0	15.8	5.2	2.1	0.9	63.1	36.5	64.3	31.3			
B Ribištvo	2002	94.0	92.3	2.8	103.1	74.7	19.0	5.4	1.3	4.6	59.8	40.2	42.2	55.4			
	2001		90.3	2.1	100.4	73.9	17.9	5.0	1.8	2.4	58.4	40.2	43.8	53.4			
C Rudarstvo	2002	98.2	74.3	3.7	101.2	40.7	42.0	12.6	2.5	3.9	78.4	19.0	76.9	21.8			
	2001		82.1	3.5	198.8	41.6	43.5	63.2	2.5	101.5	76.4	20.8	75.4	21.6			
D Predebelvalne dejavnosti	2002	100.7	41.3	52.9	96.8	67.9	18.1	6.3	4.1	1.6	55.2	44.5	55.4	40.4			
	2001		42.0	51.7	97.6	68.0	17.7	6.2	3.5	1.6	56.5	43.3	55.9	39.6			
E Oskrba z elektriko, plinom in vodo	2002	99.3	86.6	0.9	97.3	58.9	12.8	16.9	4.4	1.7	87.6	12.3	64.7	32.1			
	2001		87.3	4.3	175.1	68.1	10.3	91.2	0.6	75.7	87.9	11.9	62.9	32.0			
F Gradbeništvo	2002	98.3	89.8	4.9	99.8	71.5	18.6	5.0	2.2	2.4	43.6	54.9	27.4	66.3			
	2001		89.4	3.7	98.7	68.5	19.2	4.6	2.2	1.2	43.8	54.7	31.2	63.3			
G Trgovina, popravila motornih vozil	2002	102.8	86.3	10.1	98.2	84.5	7.4	2.8	2.4	1.0	48.0	51.5	37.0	60.6			
	2001		86.7	9.2	98.2	84.4	7.2	2.7	2.2	0.8	47.8	51.7	37.8	59.4			
H Gostinstvo	2002	101.7	82.5	8.5	99.5	52.0	27.8	11.0	5.6	5.5	82.9	16.8	60.4	38.0			
	2001		83.4	8.7	100.8	51.7	28.7	10.5	4.1	5.3	84.5	15.1	63.8	34.3			

Nadaljevanje na naslednji strani

Tabela 4: DELEŽI NEKATERIH KATEGORIJ POSLOVNE USPEŠNOSTI GOSPODARSKIH DRUŽB POSAMEZNIH DEJAVNOSTI V LETU 2002
(AJPES - Podatki iz bilance stanja in izkaza poslovnega izida gospodarskih družb za leto 2002)

- deleži v %

DEJAVNOST	LETO	POVEČ. OZ. ZMANJŠ. ŠT. ZAP., V %	V PRIHODKIH SKUPAJ										V SREDSTVIH			V OBVEZNOSTIH DO VIROV SREDSTEV	
			ČISTI PRIH. OD PROD. NA DOM. TRGU	ČISTI PRIH. OD PROD. NA TUJEM TRGU	ODHODKI SKUPAJ	STROŠKI BLAGA, MATER. IN STORITEV	STROŠKI DELA	ODPISI VREDNOSTI	ČISTI DOBIČEK	ČISTA IZGUBA	STALNA SREDSTVA	GIBLJIVA SREDSTVA	KAPITAL	FINANČNE IN POSLOVNE OBVEZNOSTI			
I Promet, I skladiščenje, zveze	2002	101.7	65.1	24.2	100.4	56.3	21.8	13.5	4.4	5.3	80.5	18.8	44.0	53.1			
	2001		64.9	24.2	98.3	56.8	21.4	13.2	4.4	3.2	81.7	17.6	47.1	50.4			
J Finančno posredništvo	2002	112.0	49.5	0.8	84.0	25.4	8.6	10.4	16.6	3.7	44.3	55.3	18.6	78.5			
	2001		42.9	0.8	86.1	20.9	10.6	9.0	15.7	3.6	32.9	66.7	21.1	71.5			
K Nepremičnine, najem, posl. storitve	2002	102.5	73.6	11.2	95.2	59.9	17.1	6.1	9.0	5.2	65.3	34.3	58.2	39.1			
	2001		74.1	10.7	102.0	57.2	20.0	5.7	7.4	10.2	66.3	33.2	58.6	38.3			
L Javna uprava, obramba, soc. zav.	2002	212.5	26.9	0.0	100.3	28.2	5.6	65.8	0.1	0.4	99.4	0.6	0.2	99.6			
	2001		27.0	0.0	100.3	27.6	4.0	68.1	0.2	0.6	99.2	0.8	0.3	99.6			
M Izobraževanje	2002	95.6	87.8	4.5	95.7	56.0	27.3	8.4	5.8	2.1	67.8	31.5	44.7	50.7			
	2001		89.1	3.5	98.5	54.6	29.1	8.4	4.0	3.2	65.2	34.0	46.1	47.1			
N Zdravstvo, socialno varstvo	2002	106.8	92.8	2.7	96.1	46.4	35.9	9.4	6.7	3.4	81.2	18.4	66.1	31.9			
	2001		92.3	2.4	95.3	49.2	33.4	8.0	5.8	1.7	83.5	16.1	69.0	28.5			
O Dr. javne, skupne in osebne storitve	2002	101.7	63.1	29.6	95.8	45.4	26.9	10.3	6.4	2.6	73.2	25.6	41.2	53.8			
	2001		60.6	31.6	96.9	42.6	29.6	10.1	4.7	1.9	74.7	24.1	44.5	49.8			
Skupaj	2002	101.2	66.7	26.0	97.5	70.6	14.8	6.3	4.0	2.1	63.6	35.9	46.3	50.6			
	2001		67.2	25.5	102.2	70.8	14.7	9.8	3.3	6.0	64.1	35.5	47.2	49.1			

Tabela 5: NEKATERI KAZALNIKI POSLOVNE USPEŠNOSTI GOSPODARSKIH DRUŽB PO DEJAVNOSTIH V LETU 2002
(AJPES - Podatki iz bilance stanja in izkaza poslovnega izida gospodarskih družb za leto 2002)

DEJAVNOST	LETO	ŠT. ZAPOSŁ. NA DRUŽBO	ČISTI PRIH. OD PROD. NA TUJEM TRGU/ČISTI PRIH. OD PRODAJE	POSLOVNI PRIHODKI/ POSLOVNI ODHODKI		STROŠKI DELA/ DODANA VREDNOST		PRIHODKI/ ZAPOSLENI		DODANA VREDNOST/ ZAPOSLENI		NETO ČISTI DOBIČEK OZ. IZGUBA/ ZAPOSLENI		NETO ČISTI DOBIČEK OZ. IZGUBA/ SREDSTEV		NETO ČISTI DOBIČEK OZ. IZGUBA/ POV. VRED. KAPITALA		FINANČ. IN POSLOVNE OBVEZ./ KAPITAL	KAPITAL. POKRITOST DOLGOR. SREDSTEV	DOLGOR. POKRITOST DOLG. SRED. IN ZALOG	KRATKOR. SREDSTVA/ KRATKOR. OBVEZNOSTI
				V %	V %	V %	V %	V %	V %	V %	V %	V %	V %	V %	V %						
A Kmetijstvo, lov, gozdarstvo	2002	16.79	5.2	0.99	80.2	19.299.7	3.984.4	-47.1	-0.2	0.55	0.93	0.93	0.79								
	2001	16.66	5.0	1.00	75.3	18.503.9	3.893.3	224.8	0.49	1.02	0.98	0.94									
B Ribijstvo	2002	4.64	2.9	0.96	91.7	16.586.4	3.439.8	-549.1	-3.6	1.31	0.71	0.67	0.46								
	2001	4.94	2.3	0.94	104.4	15.847.9	2.716.9	-96.0	1.22	0.75	0.70	0.51									
C Rudarstvo	2002	79.65	4.7	0.99	78.8	11.550.7	6.151.3	-156.0	-0.9	0.28	0.98	1.00	0.99								
	2001	81.10	4.1	0.65	81.4	10.389.5	5.558.7	-10.287.7	0.29	0.98	1.02	1.10									
D Predelovne dejavnosti	2002	34.01	56.2	1.04	64.2	18.631.3	5.237.7	480.6	2.9	0.73	1.00	0.98	0.95								
	2001	33.78	55.1	1.04	65.2	17.133.6	4.663.5	325.9	0.71	0.98	0.96	0.92									
E Oskrba z elektriko, plinom in vodo	2002	78.31	1.1	1.00	43.3	34.643.1	10.216.5	925.3	1.0	0.50	0.73	0.99	0.95								
	2001	78.88	4.7	0.56	39.9	37.693.4	9.743.3	-28.308.7	0.51	0.71	0.98	0.85									
F Gradbeništvo	2002	13.32	5.1	1.01	75.5	16.282.8	4.014.1	-22.5	-0.2	2.42	0.62	0.83	0.84								
	2001	13.55	4.0	1.01	76.5	14.116.5	3.540.0	136.8	2.03	0.70	0.89	0.89									
G Trgovina, popravila motornih vozil	2002	6.36	10.5	1.03	58.4	45.456.5	5.776.8	633.1	2.3	1.64	0.76	0.79	0.72								
	2001	6.19	9.6	1.02	59.6	42.471.8	5.134.0	615.5	1.57	0.78	0.79	0.73									
H Gostinstvo	2002	9.07	9.4	1.03	67.6	10.221.4	4.196.9	10.3	0.1	0.63	0.73	0.94	0.75								
	2001	8.92	9.4	1.02	70.5	9.035.8	3.669.8	-105.8	0.54	0.75	0.93	0.68									

Nadaljevanje na naslednji strani

Tabela 5: NEKATERI KAZALNIKI POSLOVNE USPEŠNOSTI GOSPODARSKIH DRUŽB PO DEJAVNOSTIH V LETU 2002
(AJPES - Podatki iz bilance stanja in izkaza poslovnega izida gospodarskih družb za leto 2002)

DEJAVNOST	LETO	ŠT. ZAPOSŁ. NA DRUŽBO	ČISTI PRIH. OD PROD. NA TUJEM TRGU/ČISTI PRIH. OD PRODAJE		POSLOVNI PRIHODKI/ POSLOVNI ODHODKI		STROŠKI DELA/ DODANA VREDNOST		PRIHODKI/ ZAPOSLENI		DODANA VREDNOST/ ZAPOSLENI		NETO ČISTI DOBIČEK OZ. IZGUBA/ POV. VRED. SREDSTEV		NETO ČISTI DOBIČEK OZ. IZGUBA/ POV. VRED. KAPITALA		FINANČ. IN POSLOVNE OBVEZN./ KAPITAL	KAPITAL. POKRITOST DOLGOR. SREDSTEV	DOLGOR. POKRITOST DOLG. SRED. IN ZALOG	KRATKOR. SREDSTVA/ KRATKOR. OBVEZNOSTI
			V %	V %	V %	V %	V %	V %	V %	V %	V %	V %	V %	V %						
I Promet, skladiščenje, zveze	2002	19.86	27.1	1.01	60.9	19,075.0	6,840.4	-179.3	-0.6	-1.2	1.21	0.55	0.96	0.82						
	2001	19.52	27.1	1.01	61.0	17,508.7	6,137.5	222.2	1.07	0.58	0.95	0.78								
J Finančno posredništvo	2002	3.92	1.6	1.11	35.9	67,016.4	16,070.8	8,617.2	2.9	14.9	4.21	0.30	1.17	1.42						
	2001	3.50	1.9	1.04	49.5	49,887.0	10,691.6	6,030.4	3.38	0.37	1.26	1.64								
K Nepremičnine, najem, posl. storitve	2002	4.34	13.2	1.04	64.6	22,407.1	5,933.5	855.4	1.9	3.3	0.67	0.88	1.03	1.06						
	2001	4.23	12.6	1.03	70.3	17,953.9	5,097.7	-501.9	0.65	0.87	0.99	0.99								
L Javna uprava, obramba, soc. zav.	2002	76.26	0.0	0.36	72.9	87,176.8	6,742.5	-263.6	0.0	-5.3	427.02	0.00	0.98	0.27						
	2001	35.88	0.1	0.32	87.1	155,902.4	7,087.3	-489.4	371.90	0.00	0.98	0.28								
M Izobraževanje	2002	2.58	4.9	1.04	70.1	10,360.0	4,038.0	382.5	4.1	9.0	1.13	0.65	0.94	0.88						
	2001	2.69	3.7	1.02	73.9	8,733.7	3,434.0	74.3	1.02	0.71	0.94	0.89								
N Zdravstvo, socialno varstvo	2002	5.92	2.8	1.04	72.8	12,369.1	6,097.2	405.4	2.3	3.5	0.48	0.81	0.98	0.90						
	2001	5.54	2.6	1.05	73.3	12,104.2	5,526.9	498.6	0.41	0.82	0.94	0.74								
O Dr. javne, skupne in osebne storitve	2002	7.55	31.9	1.06	63.4	17,242.0	7,308.2	645.0	2.9	6.7	1.31	0.56	0.98	0.94						
	2001	7.42	34.2	1.03	69.0	15,185.3	6,525.1	427.8	1.12	0.59	0.97	0.90								
Skupaj	2002	12.33	28.1	1.03	62.8	23,691.4	5,587.9	459.3	1.7	3.6	1.09	0.71	0.96	0.89						
	2001	12.19	27.5	0.98	64.1	21,610.2	4,960.4	-575.2	1.04	0.72	0.95	0.87								

Tabela 6: GOSPODARSKE DRUŽBE GLEDE NA ŠTEVILO ZAPOSLENIH V LETU 2002
(AJPES - Podatki iz bilance stanja in izkaza poslovnega izida gospodarskih družb za leto 2002)

DRUŽBE Z:	Število družb (celo število)	Število zaposlenih (na dve decimalki)	Prihodki skupaj	Čisti prihodki od prodaje na tujem trgu	Čisti dobiček	Čista izguba	Neto čisti dobiček/ izguba	Sredstva stanje na dan 31.12
1. 0 DO 0.50 ZAPOSLENIH								
2002	11,104	339,27	183,333.8	14,560.3	32,131.7	25,678.3	6,453.4	847,683.8
2001		2,872.67	153,527.2	10,861.0	20,099.6	22,991.4	-2,891.8	614,779.7
2. 0.51 DO 10.50 ZAPOSLENIH								
2002	22,176	64,128.09	1,679,458.6	229,837.7	75,962.1	38,582.9	37,379.2	1,769,700.3
2001		62,648.50	1,511,678.1	198,986.4	59,057.1	31,780.1	27,277.0	1,493,571.0
3. 10.51 DO 50.50 ZAPOSLENIH								
2002	3,339	73,163.84	1,944,201.9	317,236.1	84,500.5	52,327.4	32,173.1	2,047,962.9
2001		70,151.06	1,742,004.9	272,177.1	68,646.6	40,415.5	28,231.1	1,803,201.6
4. 50.51 DO 250.50 ZAPOSLENIH								
2002	1,125	121,204.21	2,536,853.0	546,576.7	89,880.6	54,790.9	35,089.7	3,304,063.5
2001		120,520.91	2,227,846.1	471,953.5	60,354.9	156,004.0	-95,649.1	3,044,910.5
5. 250.51 DO 500.50 ZAPOSLENIH								
2002	187	64,866.32	1,327,390.0	492,086.4	51,204.1	25,841.6	25,362.5	1,672,689.3
2001		64,780.30	1,274,174.2	464,298.0	33,729.6	172,723.5	-138,993.9	1,535,571.6
6. VEČ KOT 500.50 ZAPOSLENIH								
2002	120	145,463.77	3,443,960.7	1,292,480.6	112,564.1	33,523.9	79,040.2	3,696,285.4
2001		142,833.19	3,113,736.2	1,133,718.3	90,751.8	175,507.0	-84,755.2	3,484,724.7
SKUPAJ								
2002	38,051	469,165.50	11,115,198.0	2,892,777.8	446,243.1	230,745.0	215,498.1	13,338,385.2
2001		463,806.63	10,022,966.7	2,551,994.3	332,639.6	599,421.5	-266,781.9	11,976,759.1

Tabela 7: NEKATERI KAZALNIKI POSLOVNE USPEŠNOSTI GOSPODARSKIH DRUŽB GLEDE NA ŠTEVILO ZAPOSLENIH V LETU 2002
(AJPES - Podatki iz bilance stanja in izkaza poslovnega izida gospodarskih družb za leto 2002)

DRUŽBE Z:	ČISTI PRIH. OD PROD. NA TUJEM TRGU/ ČISTI PRIH. OD PROD. v %	SKUPNI PRIHODKI/ SKUPNI ODHODKI	POSLOVNI PRIHODKI/ POSLOVNI ODHODKI	PRIHODKI/ ŠT. DRUŽB v mio SIT	DODANA VREDNOST/ ŠT. DRUŽB v mio SIT	NETO ČISTI DOBIČEK OZ. IZGUBA/ ŠT. DRUŽB	NETO ČISTI DOBIČEK OZ. IZGUBA/ POVP.VRED. SREDSTEV v %	NETO ČISTI DOBIČEK OZ. IZGUBA/ POVP.VRED. KAPITALA v %	FINANČ. IN POSLOVNE OBVEZNOSTI/ KAPITAL	KAPITAL. POKRITOST DOLGOROČ. SREDSTEV	DOLGOR. POKRITOST DOLG. SRED. IN ZALOG	KRATOR. SREDSTVA/ KRATKOROČ. OBVEZNOSTI
1. 0 DO 0.50 ZAPOSLENIH												
2002	12.1	1.05	1.02	16.5	1.9	0.6	0.9	1.8	0.98	0.70	0.96	0.89
2001	10.0	0.99	0.96	13.8	1.7	-0.3			1.01	0.70	0.96	0.89
2. 0.51 DO 10.50 ZAPOSLENIH												
2002	14.8	1.03	1.04	75.7	14.2	1.7	2.3	6.8	1.87	0.69	0.95	0.94
2001	14.3	1.02	1.02	68.2	12.1	1.2			1.82	0.71	0.94	0.92
3. 10.51 DO 50.50 ZAPOSLENIH												
2002	17.6	1.02	1.03	582.3	119.9	9.6	1.7	3.9	1.30	0.76	0.94	0.90
2001	16.9	1.02	1.03	521.7	104.2	8.5			1.22	0.77	0.95	0.91
4. 50.51 DO 250.50 ZAPOSLENIH												
2002	23.0	1.02	1.01	2,255.0	540.1	31.2	1.1	2.8	1.55	0.54	0.98	0.93
2001	22.7	0.96	0.97	1,980.3	474.5	-85.0			1.45	0.55	0.96	0.88
5. 250.51 DO 500.50 ZAPOSLENIH												
2002	39.5	1.02	1.03	7,098.3	1,922.5	135.6	1.6	2.6	0.57	0.91	0.96	0.88
2001	38.6	0.90	0.91	6,813.8	1,755.5	-743.3			0.54	0.90	0.94	0.83
6. VEČ KOT 500.50 ZAPOSLENIH												
2002	40.3	1.03	1.03	28,699.7	7,641.6	658.7	2.2	4.1	0.78	0.78	0.94	0.83
2001	39.2	0.98	0.98	25,947.8	6,693.7	-706.3			0.74	0.78	0.94	0.83
SKUPAJ												
2002	28.1	1.03	1.03	292.1	68.9	5.7	1.7	3.6	1.09	0.71	0.96	0.89
2001	27.5	0.98	0.98	263.4	60.5	-7.0			1.04	0.72	0.95	0.87

Tabela 8: OSNOVNI PODATKI IZ IZKAZA POSLOVNEGA IZIDA GOSPODARSKIH DRUŽB PO VELIKOSTI V LETU 2002 (AJ PES - Podatki iz izkaza poslovnega izida gospodarskih družb za leto 2002)

v mio SIT

	SKUPAJ		VELIKE	
	2002	2001	2002	2001
1. PRIHODKI SKUPAJ	11,115,198.0	10,022,966.7	6,557,951.3	5,919,961.0
1.1. Poslovni prihodki	10,586,513.8	9,508,572.0	6,226,347.6	5,618,634.3
- Čisti prihodki od prodaje na dom. trgu	7,417,419.0	6,734,431.4	3,928,180.8	3,590,980.1
- Čisti prihodki od prodaje na tujem. trgu	2,892,777.8	2,551,994.3	2,134,787.7	1,880,341.5
- Sprememba vrednosti zalog proizvodov in nedokončane proizvodnje	29,585.4	18,306.4	13,328.9	10,357.8
- Usredstveni lastni proizvodi in lastne storitve	38,528.3	49,118.5	26,589.5	36,323.9
- Subvencije, dotacije, regresi, kompenz. in drugi prihod., povezani s poslovnimi učinki	65,447.0	56,778.8	41,927.3	39,040.8
- Drugi poslovni prihodki	142,756.3	97,942.6	81,533.4	61,590.2
1.2. Finančni prihodki	403,620.3	352,568.1	258,990.7	221,250.4
- Finančni prihodki iz deležev	121,460.2	86,860.6	92,831.6	68,470.7
- Finančni prihodki iz dolgoročnih terjatev	42,292.2	34,908.6	29,468.5	23,020.0
- Finančni prihodki iz kratkoročnih terjatev	239,867.9	230,798.9	136,690.6	129,759.7
1.3. Izredni prihodki	125,063.9	161,826.6	72,613.0	80,076.3
- Subvencije, dotacije in podobni prihodki, ki niso povezani s poslovnimi učinki	10,153.5	7,984.1	1,565.4	1,198.9
- Drugi izredni prihodki	114,910.4	153,842.5	71,047.6	78,877.4
2. ODHODKI SKUPAJ	10,839,201.7	10,246,583.8	6,355,872.3	6,153,803.1
2.1. Poslovni odhodki	10,311,559.2	9,666,377.5	6,048,769.7	5,803,145.1
- Stroški blaga, materiala in storitev	7,851,748.2	7,097,567.2	4,619,935.4	4,197,305.3
- Stroški dela:	1,645,303.7	1,475,082.4	919,134.3	824,838.7
Stroški plač	1,177,689.4	1,056,839.4	654,627.7	591,976.0
Stroški pokojninskih in drugih zavarov.	203,980.3	180,799.9	115,435.7	102,329.8
Drugi stroški dela	263,634.0	237,443.1	149,070.9	130,532.9
- Odpisi vrednosti	701,368.6	983,370.5	442,702.9	716,369.9
- Drugi poslovni odhodki	113,138.7	110,357.4	66,997.1	64,631.2
2.2. Finančni odhodki	474,970.4	469,737.7	285,696.8	291,354.8
- Prevrednotovalni finančni odhodki	128,947.1	119,630.7	86,015.7	86,390.5
- Fin. odhodki za obresti in iz drugih obvezn.	346,023.3	350,107.0	199,681.1	204,964.3
2.3. Izredni odhodki	52,672.1	110,468.6	21,405.8	59,303.2
- Kritje izgube iz prejšnjih obdobj	9,823.3	7,721.0	1,681.4	1,046.3
- Drugi izredni odhodki	42,848.8	102,747.6	19,724.4	58,256.9
3. CELOTNI DOBIČEK	506,472.3	375,552.8	295,848.3	215,063.4
4. CELOTNA IZGUBA	230,476.0	599,169.9	93,769.1	448,905.3
5. Davki	60,498.2	43,164.8	31,817.8	22,058.4
6. ČISTI DOBIČEK	446,243.1	332,639.6	264,128.5	193,057.8
7. ČISTA IZGUBA	230,745.0	599,421.5	93,867.0	448,958.3
8. NETO ČISTI DOBIČEK / IZGUBA	215,498.1	-266,781.9	170,261.5	-255,900.5
9. BILANČNI DOBIČEK	1,096,594.8	936,954.4	565,670.3	498,502.3
10. BILANČNA IZGUBA	533,907.2	681,241.8	287,976.4	455,504.6
11. NETO BILANČNI DOBIČEK / IZGUBA	562,687.6	255,712.6	277,693.9	42,997.7
12. ŠTEVILO ZAPOSLENIH (na dve decimaliki)	469,165.50	463,806.63	237,656.75	236,649.37
13. ŠTEVILO DRUŽB (celo število)	38,051		821	

Nadaljevanje na naslednji strani

Tabela 8: OSNOVNI PODATKI IZ IZKAZA POSLOVNEGA IZIDA GOSPODARSKIH DRUŽB PO VELIKOSTI V LETU 2002
(AJPES - Podatki iz izkaza poslovnega izida gospodarskih družb za leto 2002)

v mio SIT

	SREDNJE		MAJHNE	
	2002	2001	2002	2001
1. PRIHODKI SKUPAJ	1,760,842.8	1,559,116.1	2,796,403.9	2,543,889.6
1.1. Poslovni prihodki	1,707,009.3	1,503,845.5	2,653,156.9	2,386,092.2
- Čisti prihodki od prodaje na dom. trgu	1,266,912.0	1,126,368.5	2,222,326.2	2,017,082.8
- Čisti prihodki od prodaje na tujem. trgu	395,308.7	339,737.8	362,681.4	331,915.0
- Sprememba vrednosti zalog proizvodov in nedokončane proizvodnje	7,533.9	8,819.8	8,722.6	-871.2
- Usredstveni lastni proizvodi in lastne storitve	7,389.8	8,072.5	4,549.0	4,722.1
- Subvencije, dotacije, regresi, kompenz. in drugi prihod., povezani s poslovnimi učinki	8,967.0	6,481.1	14,552.7	11,256.9
- Drugi poslovni prihodki	20,897.9	14,365.8	40,325.0	21,986.6
1.2. Finančni prihodki	35,886.5	34,165.5	108,743.1	97,152.2
- Finančni prihodki iz deležev	4,696.5	2,306.1	23,932.1	16,083.8
- Finančni prihodki iz dolgoročnih terjatev	3,603.3	5,272.0	9,220.4	6,616.6
- Finančni prihodki iz kratkoročnih terjatev	27,586.7	26,587.4	75,590.6	74,451.8
1.3. Izredni prihodki	17,947.0	21,105.1	34,503.9	60,645.2
- Subvencije, dotacije in podobni prihodki, ki niso povezani s poslovnimi učinki	1,288.6	1,257.6	7,299.5	5,527.6
- Drugi izredni prihodki	16,658.4	19,847.5	27,204.4	55,117.6
2. ODHODKI SKUPAJ	1,732,598.0	1,589,922.4	2,750,731.4	2,502,858.3
2.1. Poslovni odhodki	1,666,136.0	1,524,524.7	2,596,653.5	2,338,707.7
- Stroški blaga, materiala in storitev	1,259,351.2	1,108,443.3	1,972,461.6	1,791,818.6
- Stroški dela:	285,575.9	256,428.4	440,593.5	393,815.3
Stroški plač	203,531.3	183,827.6	319,530.4	281,035.8
Stroški pokojninskih in drugih zavarov.	35,547.5	31,589.7	52,997.1	46,880.4
Drugi stroški dela	46,497.1	41,011.1	68,066.0	65,899.1
- Odpisi vrednosti	103,964.0	142,454.8	154,701.7	124,545.8
- Drugi poslovni odhodki	17,244.9	17,198.2	28,896.7	28,528.0
2.2. Finančni odhodki	57,671.5	53,516.8	131,602.1	124,866.1
- Prevrednotovalni finančni odhodki	9,542.5	9,309.1	33,388.9	23,931.1
- Fin. odhodki za obresti in iz drugih obvezn.	48,129.0	44,207.7	98,213.2	100,935.0
2.3. Izredni odhodki	8,790.5	11,880.9	22,475.8	39,284.5
- Kritje izgube iz prejšnjih obdobj	1,364.0	1,029.6	6,777.9	5,645.1
- Drugi izredni odhodki	7,426.5	10,851.3	15,697.9	33,639.4
3. CELOTNI DOBIČEK	69,716.1	52,013.3	140,907.9	108,476.1
4. CELOTNA IZGUBA	41,471.5	82,819.7	95,235.4	67,444.9
5. Davki	10,177.3	7,221.4	18,503.1	13,885.0
6. ČISTI DOBIČEK	59,568.7	44,823.2	122,545.9	94,758.6
7. ČISTA IZGUBA	41,501.4	82,850.9	95,376.6	67,612.3
8. NETO ČISTI DOBIČEK / IZGUBA	18,067.3	-38,027.7	27,169.3	27,146.3
9. BILANČNI DOBIČEK	158,280.0	133,055.3	372,644.5	305,396.8
10. BILANČNA IZGUBA	61,474.6	91,634.9	184,456.2	134,102.3
11. NETO BILANČNI DOBIČEK / IZGUBA	96,805.4	41,420.4	188,188.3	171,294.5
12. ŠTEVILO ZAPOSLENIH (na dve decimalki)	83,431.97	83,224.16	148,076.78	143,933.10
13. ŠTEVILO DRUŽB (celo število)	975		36,255	

Tabela 9: OSNOVNI PODATKI IZ BILANCE STANJA GOSPODARSKIH DRUŽB PO VELIKOSTI V
LETU 2002
(AJPES - Podatki iz bilance stanja gospodarskih družb za leto 2002)

v mio SIT

		SKUPAJ		VELIKE	
		31.12.02	31.12.01	31.12.02	31.12.01
	BILANČNA VSOTA	15,294,131.5	13,532,782.3	9,809,087.7	8,785,171.2
I.	SREDSTVA	13,338,385.2	11,976,759.1	8,631,132.4	7,866,192.4
	A. Stalna sredstva	8,485,395.8	7,674,830.5	6,012,571.9	5,519,552.4
	1. Neopredmetena dolgoročna sredstva	179,717.2	158,793.4	106,217.8	94,938.0
	2. Opredmetena osnovna sredstva	6,152,874.4	5,852,226.8	4,199,615.7	4,080,774.3
	3. Dolgoročne finančne naložbe	2,152,804.2	1,663,810.3	1,706,738.4	1,343,840.1
	B. Gibljiva sredstva	4,794,999.6	4,249,733.8	2,588,752.9	2,320,053.9
	1. Zaloge	1,108,953.9	995,961.0	650,952.9	586,387.2
	2. Poslovne terjatve	2,451,065.2	2,221,573.0	1,292,650.3	1,189,441.0
	- dolgoročne poslovne terjatve	178,008.2	188,835.5	74,036.5	91,753.8
	- kratkoročne poslovne terjatve	2,273,057.0	2,032,737.5	1,218,613.8	1,097,687.2
	3. Kratkoročne finančne naložbe	962,276.2	800,770.5	537,574.9	445,859.4
	4. Dobroimetje pri bankah, čeki in gotovina	272,704.3	231,429.3	107,574.8	98,366.3
	C. Aktivne časovne razmejitev	57,989.8	52,194.8	29,807.6	26,586.1
II.	OBVEZNOSTI DO VIROV SREDSTEV	13,338,385.2	11,976,759.1	8,631,132.4	7,866,192.4
	A. Kapital	6,172,169.7	5,658,208.4	4,467,251.4	4,114,452.4
	1. Vpoklicani kapital	2,461,672.2	2,346,173.0	1,776,469.9	1,712,196.8
	2. Kapitalske rezerve	607,344.9	482,360.8	485,464.0	389,060.2
	3. Rezerve iz dobička	786,191.5	677,767.7	584,171.8	507,773.5
	4. Preneseni čisti dobiček	713,203.6	694,745.9	349,806.6	361,779.5
	5. Prenesena čista izguba	262,609.1	241,575.1	127,863.1	115,139.7
	6. Čisti dobiček poslovnega leta	362,115.0	284,074.7	203,493.3	154,473.4
	7. Čista izguba poslovnega leta	152,121.6	455,448.2	50,021.4	316,390.0
	8. Prevrednotovalni popravki kapitala	1,656,373.2	1,870,109.6	1,245,730.3	1,420,698.7
	B. Rezervacije	259,271.0	278,214.4	180,011.9	189,275.4
	C. Finančne in poslovne obveznosti	6,748,281.3	5,875,182.4	3,885,234.7	3,457,186.7
	1. Dolgoročne finančne in poslovne obveznosti	2,914,261.7	2,476,966.3	1,885,601.4	1,661,345.8
	2. Kratkoročne finančne in poslovne obveznosti	3,834,019.6	3,398,216.1	1,999,633.3	1,795,840.9
	D. Pasivne časovne razmejitev	158,663.2	165,153.9	98,634.4	105,277.9

Nadaljevanje na naslednji strani

Tabela 9: OSNOVNI PODATKI IZ BILANCE STANJA GOSPODARSKIH DRUŽB PO VELIKOSTI V LETU 2002
(AJPES - Podatki iz bilance stanja gospodarskih družb za leto 2002)

v mio SIT

		SREDNJE		MAJHNE	
		31.12.02	31.12.01	31.12.02	31.12.01
	BILANČNA VSOTA	1,986,754.9	1,773,284.8	3,498,288.9	2,974,326.3
I.	SREDSTVA	1,747,559.4	1,587,404.2	2,959,693.4	2,523,162.5
	A. Stalna sredstva	1,015,278.2	927,471.6	1,457,545.7	1,227,806.5
	1. Neopredmetena dolgoročna sredstva	27,352.8	24,011.2	46,146.6	39,844.2
	2. Opredmetena osnovna sredstva	892,741.9	834,136.5	1,060,516.8	937,316.0
	3. Dolgoročne finančne naložbe	95,183.5	69,323.9	350,882.3	250,646.3
	B. Gibljava sredstva	725,078.8	651,965.7	1,481,167.9	1,277,714.2
	1. Zaloge	178,774.1	165,070.5	279,226.9	244,503.3
	2. Poslovne terjatve	412,397.3	371,120.4	746,017.6	661,011.6
	- dolgoročne poslovne terjatve	44,637.0	47,759.3	59,334.7	49,322.4
	- kratkoročne poslovne terjatve	367,760.3	323,361.1	686,682.9	611,689.2
	3. Kratkoročne finančne naložbe	93,932.6	83,893.3	330,768.7	271,017.8
	4. Dobroimetje pri bankah, čeki in gotovina	39,974.8	31,881.5	125,154.7	101,181.5
	C. Aktivne časovne razmejitve	7,202.4	7,966.9	20,979.8	17,641.8
II.	OBVEZNOSTI DO VIROV SREDSTEV	1,747,559.4	1,587,404.2	2,959,693.4	2,523,162.5
	A. Kapital	668,645.8	648,201.5	1,036,272.5	895,554.5
	1. Vpoklicani kapital	287,925.6	279,557.5	397,276.7	354,418.7
	2. Kapitalske rezerve	25,598.0	24,909.7	96,282.9	68,390.9
	3. Rezerve iz dobička	94,800.4	84,700.6	107,219.3	85,293.6
	4. Preneseni čisti dobiček	104,245.5	98,291.5	259,151.5	234,674.9
	5. Prenesena čista izguba	27,814.7	21,615.5	106,931.3	104,819.9
	6. Čisti dobiček poslovnega leta	52,122.6	41,134.2	106,499.1	88,467.1
	7. Čista izguba poslovnega leta	30,397.4	78,109.3	71,702.8	60,948.9
	8. Prevrednotovalni popravki kapitala	162,165.8	219,332.8	248,477.1	230,078.1
	B. Rezervacije	30,708.0	37,067.7	48,551.1	51,871.3
	C. Finančne in poslovne obveznosti	1,031,579.1	883,703.6	1,831,467.5	1,534,292.1
	1. Dolgoročne finančne in poslovne obveznosti	465,742.9	376,293.6	562,917.4	439,326.9
	2. Kratkoročne finančne in poslovne obveznosti	565,836.2	507,410.0	1,268,550.1	1,094,965.2
	D. Pasivne časovne razmejitve	16,626.5	18,431.4	43,402.3	41,444.6

Tabela 10: VELIKOSTNA STRUKTURA GOSPODARSKIH DRUŽB PO DEJAVNOSTIH V LETU 2002
(AJPES - Podatki iz izkaza poslovnega izida in bilance starija gospodarskih družb za leto 2002)

- v mio SIT

DEJAVNOST	VELIKOST	ŠT. DRUŽB (celo število)	ŠT. ZAPOSLENIH (na dve decimalki)		PRIHODKI SKUPAJ		ČISTI PRIHODKI OD PRODAJE NA TUJEM TRGU		ČISTI DOBIČEK		ČISTA IZGUBA		NETO ČISTI DOBIČEK/IZGUBA		SREDSTVA STANJE NA DAN 31.12.	
			2002	2001	2002	2001	2002	2001	2002	2001	2002	2001	2002	2001	2002	2001
A Kmetijstvo, lov, gozdarstvo	VELIKE	18	2,664.91	2,706.03	55,103.9	52,976.4	3,884.1	3,368.3	1,036.8	1,454.1	575.3	124.9	461.5	1,329.2	65,106.8	60,422.3
	SREDNJE	35	2,810.47	2,702.72	56,929.5	52,325.1	1,498.6	1,504.7	1,170.0	933.7	425.3	170.0	744.7	763.7	54,571.1	49,847.4
	MAJHNE	432	2,670.03	2,671.79	45,170.9	44,219.8	2,167.8	1,926.1	993.8	718.3	2,583.4	994.4	-1,589.6	-276.1	48,652.3	41,564.6
	SKUPAJ	485	8,145.41	8,080.54	157,204.3	149,521.3	7,550.5	6,799.1	3,200.6	3,106.1	3,584.0	1,289.3	-383.4	1,816.8	168,330.2	151,834.3
B Ribištvo	VELIKE															
	SREDNJE															
	MAJHNE	23	106.72	113.51	1,770.1	1,798.9	48.7	37.7	22.7	32.0	81.3	42.9	-58.6	-10.9	1,625.8	1,634.5
	SKUPAJ	23	106.72	113.51	1,770.1	1,798.9	48.7	37.7	22.7	32.0	81.3	42.9	-58.6	-10.9	1,625.8	1,634.5
C Rudarstvo	VELIKE	3	3,822.19	3,854.77	37,833.2	34,760.8	82.2	10.7	8.0	0.0	597.3	48,822.1	-589.3	-48,822.1	59,719.8	61,862.4
	SREDNJE	8	642.72	683.83	10,836.3	9,023.1	1,549.0	1,468.0	1,213.2	485.2	866.6	2,209.6	346.6	-1,724.4	14,921.5	13,721.7
	MAJHNE	49	313.79	327.38	6,527.6	6,771.3	390.0	309.6	184.0	775.7	687.0	289.0	-503.0	486.7	12,183.6	9,028.4
	SKUPAJ	60	4,778.70	4,865.98	55,197.1	50,555.2	2,021.2	1,788.3	1,405.2	1,260.9	2,150.9	51,320.7	-745.7	-50,059.8	86,824.9	84,612.5
D Predelovalne dejavnosti	VELIKE	324	131,362.55	130,333.88	2,876,229.9	2,612,683.1	1,738,987.1	1,533,782.9	123,746.1	94,742.4	32,322.3	33,942.1	91,423.8	60,800.3	2,731,395.6	2,499,014.1
	SREDNJE	381	42,008.63	42,469.71	606,789.6	562,106.2	267,766.7	245,685.8	19,789.0	16,487.8	15,345.7	12,333.6	4,443.3	4,154.2	514,265.5	479,654.4
	MAJHNE	5,676	43,645.34	42,745.20	560,276.2	518,344.8	133,598.2	128,842.4	24,222.5	19,637.3	15,785.4	14,350.6	8,437.1	5,286.7	485,085.5	427,863.9
	SKUPAJ	6,381	217,016.52	215,548.79	4,043,295.7	3,693,134.1	2,140,352.0	1,908,311.1	167,757.6	130,867.5	63,453.4	60,626.3	104,304.2	70,241.2	3,730,746.6	3,406,532.4

Nadaljevanje na naslednji strani

Tabela 10: VELIKOSTNA STRUKTURA GOSPODARSKIH DRUŽB PO DEJAVNOSTIH V LETU 2002
(AJPES - Podatki iz izkaza poslovnega izida in bilance stanja gospodarskih družb za leto 2002)

- v mio SIT

DEJAVNOST	VELI- KOST	ŠT. DRUŽB (celo število)	ŠT. ZAPOSLENIH (na dve decimali)		PRIHODKI SKUPAJ		ČISTI PRIHODKI OD PRODAJE NA TUJEM TRGU		ČISTI DOBIČEK		ČISTA IZGUBA		NETO ČISTI DOBIČEK/IZGUBA		SREDSTVA STANJE NA DAN 31.12.	
			2002	2001	2002	2001	2002	2001	2002	2001	2002	2001	2002	2001	2002	2001
E Oskrba z elektriko, plinom in vodo	VELIKE	18	8,116.44	8,217.30	352,474.7	399,567.2	3,676.6	19,311.3	15,978.9	1,666.1	6,194.5	288,652.1	9,784.4	-286,986.0	913,683.9	897,770.5
	SREDNJE	33	2,857.42	2,944.36	47,082.3	45,705.0	197.5	215.8	1,500.1	937.2	320.8	57,630.1	1,179.3	-56,692.9	207,241.8	201,889.0
	MAJHNE	103	1,085.36	986.60	18,212.0	12,636.6	84.0	76.1	808.2	306.0	613.0	528.2	195.2	-222.2	64,145.5	48,449.6
	SKUPAJ	154	12,059.22	12,148.26	417,769.0	457,908.8	3,958.1	19,603.2	18,287.2	2,909.3	7,128.3	346,810.4	11,158.9	-343,901.1	1,185,071.2	1,148,109.1
F Gradbeništvo	VELIKE	50	14,883.91	16,201.01	309,458.7	288,222.0	16,884.1	9,617.6	3,818.9	3,241.7	5,484.5	2,932.2	-1,665.6	309.5	279,526.7	259,212.5
	SREDNJE	92	9,173.87	9,639.29	145,185.4	131,209.4	8,319.6	6,357.5	3,639.3	3,685.9	4,368.9	1,318.0	-729.6	2,367.9	153,512.7	144,537.8
	MAJHNE	2,842	15,702.12	14,605.76	192,760.2	171,525.9	6,250.7	5,308.1	6,924.0	5,437.7	5,422.7	2,582.7	1,501.3	2,855.0	163,195.4	136,644.7
	SKUPAJ	2,984	39,759.90	40,446.06	647,404.3	570,957.3	31,454.4	21,283.2	14,382.2	12,365.3	15,276.1	6,832.9	-893.9	5,532.4	596,234.8	540,395.0
G Trgovina, popravila motornih vozil	VELIKE	169	35,662.38	33,739.08	1,971,898.9	1,782,674.4	165,992.0	136,516.2	40,591.7	38,065.6	6,314.6	4,162.2	34,277.1	33,903.4	1,264,431.9	1,149,100.3
	SREDNJE	254	10,907.69	10,667.07	576,962.9	510,725.1	77,603.1	53,854.2	14,602.5	10,781.4	5,317.3	2,727.7	9,285.2	8,053.7	293,499.2	268,890.7
	MAJHNE	12,214	33,842.41	33,848.76	1,106,417.9	1,030,223.6	126,736.7	116,035.1	30,877.9	24,542.0	23,528.7	18,331.0	7,349.2	6,211.0	785,044.9	694,163.0
	SKUPAJ	12,637	80,412.48	78,254.91	3,655,269.7	3,323,623.1	370,331.8	306,405.5	86,072.1	73,389.0	35,160.6	25,220.9	50,911.5	48,168.1	2,342,976.0	2,112,154.0
H Goslinstvo	VELIKE	13	2,670.34	2,665.65	32,664.6	27,917.0	5,991.6	5,151.8	3,706.5	1,635.6	537.5	793.6	3,169.0	842.0	114,137.5	97,178.8
	SREDNJE	29	3,764.08	3,795.86	39,466.5	35,772.0	2,766.8	2,625.8	2,050.1	1,646.3	2,041.4	2,249.0	8.7	-602.7	76,621.0	72,184.1
	MAJHNE	1,367	6,341.13	6,100.94	58,452.8	49,823.2	2,368.0	2,099.4	1,549.4	1,390.5	4,595.4	2,968.9	-3,046.0	-1,568.4	76,162.0	68,745.3
	SKUPAJ	1,409	12,775.55	12,562.45	130,583.9	113,512.2	11,126.4	9,877.0	7,306.0	4,672.4	7,174.3	6,001.5	131.7	-1,329.1	266,920.5	238,108.2

Nadaljevanje na naslednji strani

Tabela 10: VELIKOSTNA STRUKTURA GOSPODARSKIH DRUŽB PO DEJAVNOSTIH V LETU 2002
(AJPES - Podatki iz izkaza poslovnega izida in bilance stanja gospodarskih družb za leto 2002)

- v mio SIT

DEJAVNOST	VELIKOST	ŠT. DRUŽB (celo število)	ŠT. ZAPOSLENIH (na dve decimalki)		PRIHODKI SKUPAJ		ČISTI PRIHODKI OD PRODAJE NA TUJEM TRGU		ČISTI DOBIČEK		ČISTA IZGUBA		NETO ČISTI DOBIČEK/IZGUBA		SREDSTVA STANJE NA DAN 31.12.	
			2002	2001	2002	2001	2002	2001	2002	2001	2002	2001	2002	2001	2002	2001
I Promet, skladiščenje, zveze	VELIKE	39	27.782,05	27.954,09	494.791,2	454.074,4	116.142,3	108.625,3	23.460,9	22.363,2	23.473,6	15.017,2	-12,7	7.346,0	1.063.882,9	1.027.874,2
	SREDNJE	37	3.629,16	3.318,24	78.156,5	61.317,2	16.206,5	11.371,4	2.816,4	2.259,4	10.408,2	2.823,0	-7.591,8	-563,6	92.132,0	79.464,5
	MAJHNE	1.877	7.373,67	6.859,21	166.875,8	152.240,3	46.757,6	41.442,8	5.957,0	5.053,3	5.304,7	3.362,0	652,3	1.691,3	141.468,6	121.215,4
	SKUPAJ	1.953	38.784,88	38.131,54	739.823,5	667.631,9	179.106,4	161.439,5	32.234,3	29.675,9	39.186,5	21.202,2	-6.952,2	8.473,7	1.297.483,5	1.228.554,1
J Finančno posredništvo	VELIKE	17	298,92	241,69	41.556,5	24.003,8	1,6	0,9	5.557,9	4.059,1	826,5	150,7	4.731,4	3.908,4	263.584,5	197.316,8
	SREDNJE	11	207,11	181,94	27.300,9	15.240,8	294,9	187,3	5.415,1	3.054,9	72,8	112,1	5.342,3	2.942,8	127.912,3	103.116,7
	MAJHNE	449	1.363,37	1.244,84	56.423,1	43.990,4	691,6	500,6	9.762,4	5.941,0	3.727,1	2.730,7	6.035,3	3.210,3	219.804,4	184.365,1
	SKUPAJ	477	1.869,40	1.668,47	125.280,5	83.235,0	988,1	688,8	20.735,4	13.055,0	4.626,4	2.993,5	16.109,0	10.061,5	611.301,2	484.798,6
K Nepremičnine, najem, posl. storitve	VELIKE	153	7.116,56	7.376,63	282.069,6	169.497,1	45.769,1	29.296,7	40.027,9	21.541,7	17.012,6	54.056,4	23.015,3	-32.514,7	997.743,0	803.865,8
	SREDNJE	67	4.747,86	4.380,82	138.379,8	107.399,2	18.363,0	15.551,8	5.768,6	3.573,8	1.329,1	803,1	4.439,5	2.770,7	129.534,9	110.996,9
	MAJHNE	9.327	29.590,75	28.671,43	508.438,9	448.957,9	40.334,9	32.961,3	37.529,0	28.481,4	29.524,2	19.030,3	8.004,8	9.451,1	882.996,7	724.048,6
	SKUPAJ	9.547	41.455,17	40.428,88	928.888,3	725.854,2	104.467,0	77.809,8	83.325,5	53.596,9	47.865,9	73.889,8	35.459,6	-20.292,9	2.010.274,6	1.638.911,3
L Javna uprava, obramba, soc. zav.	VELIKE	1	74,04	64,00	29.374,6	26.253,4	0,0	0,0	39,7	34,9	0,0	0,0	39,7	34,9	775.970,5	724.627,6
	SREDNJE	2	284,32	95,42	2.607,0	708,4	1,3	4,4	0,0	0,0	142,2	148,1	-142,2	-148,1	14.411,7	1.238,2
	MAJHNE	2	22,95	20,00	1.259,8	1.010,2	0,0	0,0	2,0	31,5	0,0	6,1	2,0	25,4	304,0	277,0
	SKUPAJ	5	381,31	179,42	33.241,4	27.972,0	1,3	4,4	41,7	66,4	142,2	154,2	-100,5	-87,8	790.686,2	726.142,8

Nadaljevanje na naslednji strani

Tabela 10: VELIKOSTNA STRUKTURA GOSPODARSKIH DRUŽB PO DEJAVNOSTIH V LETU 2002
(AJPES - Podatki iz izkaza poslovnega izida in bilance stanja gospodarskih družb za leto 2002)

- v mio SIT

DEJAVNOST	VELI-KOST	ŠT. DRUŽB (celo število)	ŠT. ZAPOSLENIH (na dve decimali)		PRIHODKI SKUPAJ		ČISTI PRIHODKI OD PRODAJE NA TUJEM TRGU		ČISTI DOBIČEK		ČISTA IZGUBA		NETO ČISTI DOBIČEK/IZGUBA		SREDSTVA STANJE NA DAN 31.12.	
			2002	2001	2002	2001	2002	2001	2002	2001	2002	2001	2002	2001	2002	2001
M Izobraževanje	VELIKE	1	0.00	0.00	82.1	45.9	0.0	0.0	8.5	0.0	0.0	127.7	8.5	-127.7	767.7	543.4
	SREDNJE	1	96.70	97.30	581.0	577.5	0.5	0.0	4.5	4.3	0.0	0.0	4.5	4.3	882.0	918.9
	MAJHNE	455	1,080.64	1,134.24	11,534.2	10,132.5	546.2	372.1	697.7	427.7	260.4	212.8	437.3	214.9	10,376.7	8,689.0
	SKUPAJ	457	1,177.34	1,231.54	12,197.3	10,755.9	546.7	372.1	710.7	432.0	260.4	340.5	450.3	91.5	12,026.4	10,151.3
N Zdravstvo, socialno varstvo	VELIKE	5	589.01	631.03	7,201.3	6,658.8	433.7	386.9	605.3	668.4	118.9	0.0	486.4	668.4	16,057.8	13,539.5
	SREDNJE	5	517.14	496.36	5,151.4	6,360.8	296.1	274.2	192.0	221.3	665.4	225.5	-473.4	-4.2	12,972.0	14,011.8
	MAJHNE	433	1,517.17	1,328.62	20,095.3	16,708.4	147.5	64.5	1,381.2	829.8	330.7	269.4	1,050.5	560.4	18,833.1	15,211.7
	SKUPAJ	443	2,623.32	2,456.01	32,448.0	29,728.0	877.3	725.6	2,178.5	1,719.5	1,115.0	494.9	1,063.5	1,224.6	47,862.9	42,763.0
O Dr. javne, skupne in osebne storitve	VELIKE	10	2,613.45	2,664.21	67,212.1	60,626.7	36,943.3	34,272.9	5,541.4	3,585.0	409.4	177.1	5,132.0	3,407.9	85,123.8	73,864.2
	SREDNJE	20	1,784.80	1,751.24	25,423.7	20,646.3	445.1	636.9	1,407.9	752.0	197.7	101.1	1,210.2	650.9	55,081.7	46,932.1
	MAJHNE	1,006	3,421.33	3,274.82	42,189.1	35,505.8	2,559.5	1,939.2	1,634.1	1,154.4	2,932.6	1,923.3	-1,298.5	-768.9	49,814.9	41,261.7
	SKUPAJ	1,036	7,819.58	7,690.27	134,824.9	116,778.8	39,947.9	36,849.0	8,583.4	5,491.4	3,539.7	2,201.5	5,043.7	3,289.9	190,020.4	162,058.0
Skupaj	VELIKE	821	237,656.75	236,649.37	6,557,951.3	5,919,961.0	2,134,787.7	1,880,341.5	264,128.5	193,057.8	93,867.0	448,958.3	170,261.5	-255,900.5	8,631,132.4	7,866,192.4
	SREDNJE	975	83,431.97	83,224.16	1,760,842.8	1,559,116.1	395,308.7	339,737.8	59,568.7	44,823.2	41,501.4	82,850.9	18,067.3	-38,027.7	1,747,559.4	1,587,404.2
	MAJHNE	36,255	148,076.78	143,933.10	2,796,403.9	2,543,889.6	362,681.4	331,915.0	122,545.9	94,758.6	95,376.6	67,612.3	27,169.3	27,146.3	2,959,693.4	2,523,162.5
	SKUPAJ	38,051	469,165.50	463,806.63	11,115,198.0	10,022,966.7	2,892,777.8	2,551,994.3	446,243.1	332,639.6	230,745.0	599,421.5	215,498.1	-266,781.9	13,338,385.2	11,976,759.1

Tabela 11: NEKATERI KAZALNIKI POSLOVNE USPEŠNOSTI GOSPODARSKIH DRUŽB PO VELIKOSTI V LETU 2002
(AJPES - Podatki iz bilance stanja in izkaza poslovnega izida gospodarskih družb za leto 2002)

DRUŽBE PO VELIKOSTI	LETO	ŠTEVILO ZAPOSLJENIH NA DRUŽBO	ČISTI PRIHODKI OD PRODAJE NA TUJEM TRGU/ ČISTI PRIHODKI OD PRODAJE		POSLOVNI PRIHODKI/ POSLOVNI ODHODKI	STROŠKI DELA/ DODANA VREDNOST		PRIHODKI/ ZAPOSLJENI	DODANA VREDNOST/ ZAPOSLJENI	NETO ČISTI DOBIČEK OZ. IZGUBA/ ZAPOSLJENI
			v %	v %		v %	v 1000 SIT			
VELIKE	2002	289.47	35.2	1.03	59.7	27,594.2	6,477.5	716.4		
	2001	288.25	34.4	0.97	60.8	25,015.7	5,732.9	-1,081.3		
SREDNJE	2002	85.57	23.8	1.02	66.3	21,105.1	5,158.9	216.6		
	2001	85.36	23.2	0.99	67.8	18,733.9	4,544.4	-456.9		
MAJHNE	2002	4.08	14.0	1.02	67.6	18,884.8	4,401.8	183.5		
	2001	3.97	14.1	1.02	69.6	17,674.1	3,930.6	188.6		
SKUPAJ	2002	12.33	28.1	1.03	62.8	23,691.4	5,587.9	459.3		
	2001	12.19	27.5	0.98	64.1	21,610.2	4,960.4	-575.2		

Nadaljevanje na naslednji strani

Tabela 11: NEKATERI KAZALNIKI POSLOVNE USPEŠNOSTI GOSPODARSKIH DRUŽB PO VELIKOSTI V LETU 2002
(AJPES - Podatki iz bilance stanja in izkaza poslovnega izida gospodarskih družb za leto 2002)

DRUŽBE PO VELIKOSTI	LETO	NETO ČISTI DOBIČEK OZ. IZGUBA/POVPREČNA VREDNOST SREDSTEV	NETO ČISTI DOBIČEK OZ. IZGUBA/POVPREČNA VREDNOST KAPITALA	FINANČNE IN POSLOVNE OBVEZNOSTI/KAPITAL	KAPITALSKA POKRITOST DOLGOROČNIH SREDSTEV	DOLGOROČNA POKRITOST DOLGOROČNIH SREDSTEV IN ZALOG	KRATKOROČNA SREDSTVA/ KRATKOROČNE OBVEZNOSTI
		v %	v %				
VELIKE	2002	2.1	4.0	0.87	0.73	0.97	0.90
	2001			0.84	0.73	0.96	0.88
SREDNJE	2002	1.1	2.7	1.54	0.63	0.94	0.87
	2001			1.36	0.66	0.93	0.85
MAJHNE	2002	1.0	2.8	1.77	0.68	0.92	0.89
	2001			1.71	0.70	0.91	0.88
SKUPAJ	2002	1.7	3.6	1.09	0.71	0.96	0.89
	2001			1.04	0.72	0.95	0.87

Tabela 12: OSNOVNI PODATKI IZ IZKAZA POSLOVNEGA IZIDA IZVOZNIKOV V LETU 2002
(AJPES - Podatki iz izkaza poslovnega izida gospodarskih družb za leto 2002)

v mio SIT

	IZVOZNIKI			
	Skupaj		Pretežni izvozniki	
	1		2	
	2002	2001	2002	2001
1. PRIHODKI SKUPAJ	8,576,375.0	7,694,603.2	3,210,207.8	2,869,576.7
1.1. Poslovni prihodki	8,290,584.2	7,391,354.7	3,096,114.3	2,750,327.2
- Čisti prihodki od prodaje na dom. trgu	5,199,702.0	4,696,115.4	600,261.0	583,355.4
- Čisti prihodki od prodaje na tujem. trgu	2,892,777.8	2,530,199.1	2,395,709.2	2,082,224.7
- Sprememba vrednosti zalog proizvodov in nedokončane proizvodnje	20,526.1	18,310.5	14,666.9	12,817.5
- Usredstveni lastni proizvodi in lastne storitve	28,226.7	34,470.3	12,910.2	14,355.3
- Subvencije, dotacije, regresi, kompenz. in drugi prihod., povezani s poslovnimi učinki	48,626.3	43,500.8	28,772.9	26,021.7
- Drugi poslovni prihodki	100,725.3	68,758.6	43,794.1	31,552.6
1.2. Finančni prihodki	232,729.0	217,550.6	95,685.7	89,497.5
- Finančni prihodki iz deležev	54,787.2	46,896.3	11,924.7	12,046.8
- Finančni prihodki iz dolgoročnih terjatev	20,330.0	19,302.4	10,683.8	10,059.2
- Finančni prihodki iz kratkoročnih terjatev	157,611.8	151,351.9	73,077.2	67,391.5
1.3. Izredni prihodki	53,061.8	85,697.9	18,407.8	29,752.0
- Subvencije, dotacije in podobni prihodki, ki niso povezani s poslovnimi učinki	3,953.0	3,798.5	1,441.2	1,489.4
- Drugi izredni prihodki	49,108.8	81,899.4	16,966.6	28,262.6
2. ODHODKI SKUPAJ	8,357,277.1	7,798,646.6	3,111,994.5	2,795,226.5
2.1. Poslovni odhodki	8,028,547.0	7,392,378.4	2,982,542.3	2,657,246.8
- Stroški blaga, materiala in storitev	6,229,839.1	5,580,665.4	2,192,343.4	1,956,814.5
- Stroški dela:	1,231,989.9	1,096,071.4	556,062.0	494,178.2
Stroški plač	882,514.6	788,049.5	400,006.7	354,908.5
Stroški pokojninskih in drugih zavarov.	154,632.3	136,317.8	68,597.9	61,758.2
Drugi stroški dela	194,843.0	171,704.1	87,457.4	77,511.5
- Odpisi vrednosti	490,718.7	641,406.9	199,859.1	171,842.9
- Drugi poslovni odhodki	75,999.3	74,234.7	34,277.8	34,411.2
2.2. Finančni odhodki	301,981.5	331,008.0	118,806.0	115,803.2
- Prevrednotovalni finančni odhodki	71,996.6	88,931.5	27,301.3	21,181.9
- Fin. odhodki za obresti in iz drugih obvezn.	229,984.9	242,076.5	91,504.7	94,621.3
2.3. Izredni odhodki	26,748.6	75,260.2	10,646.2	22,176.5
- Križje izgube iz prejšnjih obdobj	3,847.9	3,445.0	749.0	1,722.4
- Drugi izredni odhodki	22,900.7	71,815.2	9,897.2	20,454.1
3. CELOTNI DOBIČEK	353,744.7	264,064.4	146,099.0	112,547.8
4. CELOTNA IZGUBA	134,646.7	368,107.8	47,885.7	38,197.6
5. Davki	43,522.8	31,564.8	20,753.8	13,451.7
6. ČISTI DOBIČEK	310,388.0	232,583.7	125,455.6	99,140.8
7. ČISTA IZGUBA	134,812.8	368,191.9	47,996.1	38,242.2
8. NETO ČISTI DOBIČEK / IZGUBA	175,575.2	-135,608.2	77,459.5	60,898.6
9. BILANČNI DOBIČEK	748,209.0	651,607.0	287,492.8	244,715.5
10. BILANČNA IZGUBA	343,241.1	386,153.7	61,205.6	53,951.0
11. NETO BILANČNI DOBIČEK / IZGUBA	404,967.9	265,453.3	226,287.2	190,764.5
12. ŠTEVILO ZAPOSLENIH (na dve decimalki)	334,060.09	328,513.98	154,600.21	151,341.96
13. ŠTEVILO DRUŽB (celo število)	9,189		2,729	

Nadaljevanje na naslednji strani

Tabela 12: OSNOVNI PODATKI IZ IZKAZA POSLOVNEGA IZIDA IZVOZNIKOV V LETU 2002
(AJPES - Podatki iz izkaza poslovnega izida gospodarskih družb za leto 2002)

v mio SIT

	OSTALE DRUŽBE		VSE DRUŽBE	
	3		4 = 1 + 3	
	2002	2001	2002	2001
1. PRIHODKI SKUPAJ	2,538,823.0	2,328,363.5	11,115,198.0	10,022,966.7
1.1. Poslovni prihodki	2,295,929.6	2,117,217.3	10,586,513.8	9,508,572.0
- Čisti prihodki od prodaje na dom. trgu	2,217,717.0	2,038,316.0	7,417,419.0	6,734,431.4
- Čisti prihodki od prodaje na tujem. trgu	0.0	21,795.2	2,892,777.8	2,551,994.3
- Sprememba vrednosti zalog proizvodov in nedokončane proizvodnje	9,059.3	-4.1	29,585.4	18,306.4
- Usredstveni lastni proizvodi in lastne storitve	10,301.6	14,648.2	38,528.3	49,118.5
- Subvencije, dotacije, regresi, kompenz. in drugi prihod., povezani s poslovnimi učinki	16,820.7	13,278.0	65,447.0	56,778.8
- Drugi poslovni prihodki	42,031.0	29,184.0	142,756.3	97,942.6
1.2. Finančni prihodki	170,891.3	135,017.5	403,620.3	352,568.1
- Finančni prihodki iz deležev	66,673.0	39,964.3	121,460.2	86,860.6
- Finančni prihodki iz dolgoročnih terjatev	21,962.2	15,606.2	42,292.2	34,908.6
- Finančni prihodki iz kratkoročnih terjatev	82,256.1	79,447.0	239,867.9	230,798.9
1.3. Izredni prihodki	72,002.1	76,128.7	125,063.9	161,826.6
- Subvencije, dotacije in podobni prihodki, ki niso povezani s poslovnimi učinki	6,200.5	4,185.6	10,153.5	7,984.1
- Drugi izredni prihodki	65,801.6	71,943.1	114,910.4	153,842.5
2. ODHODKI SKUPAJ	2,481,924.6	2,447,937.2	10,839,201.7	10,246,583.8
2.1. Poslovni odhodki	2,283,012.2	2,273,999.1	10,311,559.2	9,666,377.5
- Stroški blaga, materiala in storitev	1,621,909.1	1,516,901.8	7,851,748.2	7,097,567.2
- Stroški dela:	413,313.8	379,011.0	1,645,303.7	1,475,082.4
Stroški plač	295,174.8	268,789.9	1,177,689.4	1,056,839.4
Stroški pokojninskih in drugih zavarov.	49,348.0	44,482.1	203,980.3	180,799.9
Drugi stroški dela	68,791.0	65,739.0	263,634.0	237,443.1
- Odpisi vrednosti	210,649.9	341,963.6	701,368.6	983,370.5
- Drugi poslovni odhodki	37,139.4	36,122.7	113,138.7	110,357.4
2.2. Finančni odhodki	172,988.9	138,729.7	474,970.4	469,737.7
- Prevrednotovalni finančni odhodki	56,950.5	30,699.2	128,947.1	119,630.7
- Fin. odhodki za obresti in iz drugih obvezn.	116,038.4	108,030.5	346,023.3	350,107.0
2.3. Izredni odhodki	25,923.5	35,208.4	52,672.1	110,468.6
- Kritje izgube iz prejšnjih obdobij	5,975.4	4,276.0	9,823.3	7,721.0
- Drugi izredni odhodki	19,948.1	30,932.4	42,848.8	102,747.6
3. CELOTNI DOBIČEK	152,727.6	111,488.4	506,472.3	375,552.8
4. CELOTNA IZGUBA	95,829.3	231,062.1	230,476.0	599,169.9
5. Davki	16,975.4	11,600.0	60,498.2	43,164.8
6. ČISTI DOBIČEK	135,855.1	100,055.9	446,243.1	332,639.6
7. ČISTA IZGUBA	95,932.2	231,229.6	230,745.0	599,421.5
8. NETO ČISTI DOBIČEK / IZGUBA	39,922.9	-131,173.7	215,498.1	-266,781.9
9. BILANČNI DOBIČEK	348,385.8	285,347.4	1,096,594.8	936,954.4
10. BILANČNA IZGUBA	190,666.1	295,088.1	533,907.2	681,241.8
11. NETO BILANČNI DOBIČEK / IZGUBA	157,719.7	-9,740.7	562,687.6	255,712.6
12. ŠTEVILO ZAPOSLENIH (na dve decimalki)	135,105.41	135,292.65	469,165.50	463,806.63
13. ŠTEVILO DRUŽB (celo število)	28,862		38,051	

Tabela 13: OSNOVNI PODATKI IZ BILANCE STANJA IZVOZNIKOV V LETU 2002
(AJPES - Podatki iz bilance stanja gospodarskih družb za leto 2002)

v mio SIT

		IZVOZNIKI			
		Skupaj		Pretežni izvozniki	
		1		2	
		31.12. 2002	31.12. 2001	31.12. 2002	31.12. 2001
	BILANČNA VSOTA	9,350,208.7	8,414,012.5	3,395,753.8	3,074,024.9
I.	SREDSTVA	8,256,710.4	7,536,314.8	2,988,757.6	2,727,679.6
	A. Stalna sredstva	4,957,196.4	4,600,808.5	1,673,157.3	1,557,293.7
	1. Neopredmetena dolgoročna sredstva	137,435.0	122,943.3	25,286.3	23,073.3
	2. Opredmetena osnovna sredstva	3,579,868.4	3,454,221.8	1,351,514.0	1,320,140.3
	3. Dolgoročne finančne naložbe	1,239,893.0	1,023,643.4	296,357.0	214,080.1
	B. Gibljiva sredstva	3,259,322.6	2,899,118.8	1,304,308.9	1,161,803.6
	1. Zaloge	864,791.8	771,755.0	359,014.1	326,436.2
	2. Poslovne terjatve	1,732,060.9	1,549,372.8	674,151.7	593,236.3
	- dolgoročne poslovne terjatve	44,784.5	55,843.9	11,834.9	17,149.0
	- kratkoročne poslovne terjatve	1,687,276.4	1,493,528.9	662,316.8	576,087.3
	3. Kratkoročne finančne naložbe	488,548.2	425,856.3	202,949.6	182,749.1
	4. Dobroimetje pri bankah, čeki in gotovina	173,921.7	152,134.7	68,193.5	59,382.0
	C. Aktivne časovne razmejitev	40,191.4	36,387.5	11,291.4	8,582.3
II.	OBVEZNOSTI DO VIROV SREDSTEV	8,256,710.4	7,536,314.8	2,988,757.6	2,727,679.6
	A. Kapital	4,263,837.9	3,968,025.6	1,464,744.9	1,348,916.3
	1. Vpoklicani kapital	1,637,792.5	1,577,493.4	486,452.3	456,397.9
	2. Kapitalske rezerve	401,419.0	373,555.7	93,821.6	67,235.2
	3. Rezerve iz dobička	609,325.1	510,139.4	252,067.3	224,574.8
	4. Preneseni čisti dobiček	488,877.4	480,808.5	181,734.1	173,207.5
	5. Prenesena čista izguba	151,562.0	124,889.0	27,954.8	30,832.2
	6. Čisti dobiček poslovnega leta	247,166.9	195,348.5	101,366.5	81,115.0
	7. Čista izguba poslovnega leta	83,423.6	267,273.4	30,119.5	36,260.9
	8. Prevrednotovalni popravki kapitala	1,114,242.6	1,222,842.5	407,377.4	413,479.0
	B. Rezervacije	171,167.2	173,484.8	74,240.3	77,783.9
	C. Finančne in poslovne obveznosti	3,715,779.0	3,283,869.4	1,401,799.5	1,259,113.1
	1. Dolgoročne finančne in poslovne obveznosti	1,104,812.6	940,576.1	480,457.4	435,094.5
	2. Kratkoročne finančne in poslovne obveznosti	2,610,966.4	2,343,293.3	921,342.1	824,018.6
	D. Pasivne časovne razmejitev	105,926.3	110,935.0	47,972.9	41,866.3

Nadaljevanje na naslednji strani

Tabela 13: OSNOVNI PODATKI IZ BILANCE STANJA IZVOZNIKOV V LETU 2002
(AJPES - Podatki iz bilance stanja gospodarskih družb za leto 2002)

v mio SIT

		OSTALE DRUŽBE		VSE DRUŽBE	
		3		4 = 1 + 3	
		31.12. 2002	31.12. 2001	31.12. 2002	31.12. 2001
	BILANČNA VSOTA	5,943,922.8	5,118,769.8	15,294,131.5	13,532,782.3
I.	SREDSTVA	5,081,674.8	4,440,444.3	13,338,385.2	11,976,759.1
	A. Stalna sredstva	3,528,199.4	3,074,022.0	8,485,395.8	7,674,830.5
	1. Neopredmetena dolgoročna sredstva	42,282.2	35,850.1	179,717.2	158,793.4
	2. Opredmetena osnovna sredstva	2,573,006.0	2,398,005.0	6,152,874.4	5,852,226.8
	3. Dolgoročne finančne naložbe	912,911.2	640,166.9	2,152,804.2	1,663,810.3
	B. Gibljiva sredstva	1,535,677.0	1,350,615.0	4,794,999.6	4,249,733.8
	1. Zaloge	244,162.1	224,206.0	1,108,953.9	995,961.0
	2. Poslovne terjatve	719,004.3	672,200.2	2,451,065.2	2,221,573.0
	- dolgoročne poslovne terjatve	133,223.7	132,991.6	178,008.2	188,835.5
	- kratkoročne poslovne terjatve	585,780.6	539,208.6	2,273,057.0	2,032,737.5
	3. Kratkoročne finančne naložbe	473,728.0	374,914.2	962,276.2	800,770.5
	4. Dobroimetje pri bankah, čeki in gotovina	98,782.6	79,294.6	272,704.3	231,429.3
	C. Aktivne časovne razmejitve	17,798.4	15,807.3	57,989.8	52,194.8
II.	OBVEZNOSTI DO VIROV SREDSTEV	5,081,674.8	4,440,444.3	13,338,385.2	11,976,759.1
	A. Kapital	1,908,331.8	1,690,182.8	6,172,169.7	5,658,208.4
	1. Vpoklicani kapital	823,879.7	768,679.6	2,461,672.2	2,346,173.0
	2. Kapitalske rezerve	205,925.9	108,805.1	607,344.9	482,360.8
	3. Rezerve iz dobička	176,866.4	167,628.3	786,191.5	677,767.7
	4. Preneseni čisti dobiček	224,326.2	213,937.4	713,203.6	694,745.9
	5. Prenesena čista izguba	111,047.1	116,686.1	262,609.1	241,575.1
	6. Čisti dobiček poslovnega leta	114,948.1	88,726.2	362,115.0	284,074.7
	7. Čista izguba poslovnega leta	68,698.0	188,174.8	152,121.6	455,448.2
	8. Prevrednotovalni popravki kapitala	542,130.6	647,267.1	1,656,373.2	1,870,109.6
	B. Rezervacije	88,103.8	104,729.6	259,271.0	278,214.4
	C. Finančne in poslovne obveznosti	3,032,502.3	2,591,313.0	6,748,281.3	5,875,182.4
	1. Dolgoročne finančne in poslovne obveznosti	1,809,449.1	1,536,390.2	2,914,261.7	2,476,966.3
	2. Kratkoročne finančne in poslovne obveznosti	1,223,053.2	1,054,922.8	3,834,019.6	3,398,216.1
	D. Pasivne časovne razmejitve	52,736.9	54,218.9	158,663.2	165,153.9

Tabela 14: POSLOVNI REZULTATI IZVOZNIKOV PO DEJAVNOSTIH V LETU 2002
(AJPES - Podatki iz izkaza poslovnega izida in bilance stanja gospodarskih družb za leto 2002)

- v mio SIT

DEJAVNOST	ŠT. DRUŽB (celo število)	ŠT. ZAPOSLENIH (na dve decimali)		PRIHODKI SKUPAJ		ČISTI PRIHODKI OD PRODAJE NA TUJEM TRGU		ČISTI DOBIČEK		ČISTA IZGUBA		NETO ČISTI DOBIČEK/IZGUBA		SREDSTVA STANJE NA DAN 31.12.		
		2002	2001	2002	2001	2002	2001	2002	2001	2002	2001	2002	2001	2002	2001	2002
A Kmetijstvo, lov, gozdarstvo	IZVOZNIKI	112	5,299.26	5,320.04	89,936.7	85,199.0	7,550.5	6,686.5	2,071.0	2,007.8	1,507.2	654.8	563.8	1,353.0	93,692.4	91,164.4
	Pretežni izvozniki	17	77.55	76.50	2,115.4	2,275.1	1,093.7	773.3	30.5	51.1	381.1	39.3	-350.6	11.8	4,312.2	4,585.7
	OSTALE DRUŽBE	373	2,846.15	2,760.50	67,267.6	64,322.3	0.0	112.6	1,129.6	1,098.3	2,076.8	634.5	-947.2	463.8	74,637.8	60,669.9
	SKUPAJ	485	8,145.41	8,080.54	157,204.3	149,521.3	7,550.5	6,799.1	3,200.6	3,106.1	3,584.0	1,289.3	-383.4	1,816.8	168,330.2	151,834.3
B Ribištvo	IZVOZNIKI	3	35.17	35.98	1,251.5	1,288.9	48.7	37.7	21.1	24.9	29.8	8.9	-8.7	16.0	945.3	960.1
	Pretežni izvozniki															
	OSTALE DRUŽBE	20	71.55	77.53	518.6	510.0	0.0	0.0	1.6	7.1	51.5	34.0	-49.9	-26.9	680.5	674.4
	SKUPAJ	23	106.72	113.51	1,770.1	1,798.9	48.7	37.7	22.7	32.0	81.3	42.9	-58.6	-10.9	1,625.8	1,634.5
C Rudarstvo	IZVOZNIKI	15	4,393.88	4,441.37	49,042.1	45,186.9	2,021.2	1,777.8	565.9	556.6	640.6	50,741.9	-74.7	-50,185.3	74,178.2	74,105.8
	Pretežni izvozniki	1	1.00		55.5	0.0	37.1	0.0	4.3	0.0	0.0	0.0	4.3	0.0	122.8	0.0
	OSTALE DRUŽBE	45	384.82	424.61	6,155.0	5,368.3	0.0	10.5	839.3	704.3	1,510.3	578.8	-671.0	125.5	12,646.7	10,506.7
	SKUPAJ	60	4,778.70	4,865.98	55,197.1	50,555.2	2,021.2	1,788.3	1,405.2	1,260.9	2,150.9	51,320.7	-745.7	-50,059.8	86,824.9	84,612.5
D Predelovne dejavnosti	IZVOZNIKI	2,649	196,822.25	195,668.24	3,806,998.3	3,473,711.1	2,140,352.0	1,905,978.2	150,864.3	117,813.6	54,021.6	52,736.3	96,842.7	65,077.3	3,445,069.1	3,148,918.0
	Pretežni izvozniki	948	131,005.17	128,955.63	2,575,807.1	2,332,221.4	1,939,561.1	1,715,444.4	103,934.7	82,113.2	27,258.4	27,277.8	76,676.3	54,835.4	2,225,342.7	2,033,429.6
	OSTALE DRUŽBE	3,732	20,194.27	19,880.55	236,297.4	219,423.0	0.0	2,332.9	16,893.3	13,053.9	9,431.8	7,890.0	7,461.5	5,163.9	285,677.5	257,614.4
	SKUPAJ	6,381	217,016.52	215,548.79	4,043,295.7	3,693,134.1	2,140,352.0	1,908,311.1	167,757.6	130,867.5	63,453.4	60,626.3	104,304.2	70,241.2	3,730,746.6	3,406,532.4

Nadaljevanje na naslednji strani

Tabela 14: POSLOVNI REZULTATI IZVOZNIKOV PO DEJAVNOSTIH V LETU 2002
(AJPES - Podatki iz izkaza poslovnega izida in bilance stanja gospodarskih družb za leto 2002)

DEJAVNOST	ŠT. DRUŽB (celo število)	ŠT. ZAPOSLENIH (na dve decimali)		PRIHODKI SKUPAJ		ČISTI PRIHODKI OD PRODAJE NA TUJEM TRGU		ČISTI DOBIČEK		ČISTA IZGUBA		NETO ČISTI DOBIČEK/IZGUBA		SREDSTVA STANJE NA DAN 31.12.		
		2002	2001	2002	2001	2002	2001	2002	2001	2002	2001	2002	2001	2002	2001	
E Oskrba z elektriko, plinom in vodo	IZVOZNIKI	18	4,118.88	4,218.88	188,780.1	230,712.2	3,958.1	18,834.3	9,955.8	211.5	1,359.0	176,194.8	8,596.8	-175,983.3	440,194.9	424,698.8
	Pretežni izvozniki	1	1.00	0.50	69.0	36.2	67.9	35.9	1.7	3.3	0.0	0.0	1.7	3.3	18.4	34.7
	OSTALE DRUŽBE	136	7,940.34	7,929.38	228,988.9	227,196.6	0.0	768.9	8,331.4	2,697.8	5,769.3	170,615.6	2,562.1	-167,917.8	744,876.3	723,410.3
	SKUPAJ	154	12,059.22	12,148.26	417,769.0	457,908.8	3,958.1	19,603.2	18,287.2	2,909.3	7,128.3	346,810.4	11,158.9	-343,901.1	1,185,071.2	1,148,109.1
F Gradbeništvo	IZVOZNIKI	290	14,635.86	15,575.26	305,874.6	263,326.0	31,454.4	20,784.7	3,725.0	3,264.8	6,385.4	2,643.2	-2,660.4	621.6	257,310.8	238,162.6
	Pretežni izvozniki	64	926.16	763.30	25,840.6	18,603.3	16,145.8	12,108.9	526.2	319.8	59.2	62.8	467.0	257.0	14,679.3	10,250.8
	OSTALE DRUŽBE	2,694	25,124.04	24,870.80	341,529.7	307,631.3	0.0	498.5	10,657.2	9,100.5	8,890.7	4,189.7	1,766.5	4,910.8	338,924.0	302,232.4
	SKUPAJ	2,984	39,759.90	40,446.06	647,404.3	570,957.3	31,454.4	21,283.2	14,382.2	12,365.3	15,276.1	6,832.9	-893.9	5,532.4	596,234.8	540,395.0
G Trgovina, popravila motornih vozil	IZVOZNIKI	3,420	50,333.71	47,142.30	2,841,760.1	2,529,705.3	370,331.8	302,170.4	68,420.9	56,202.3	14,234.1	9,442.4	54,186.8	46,759.9	1,735,575.2	1,550,947.4
	Pretežni izvozniki	872	3,576.47	3,424.61	276,961.2	229,055.8	217,918.9	165,359.8	7,428.0	5,406.7	1,448.4	1,338.9	5,979.6	4,067.8	150,425.9	129,319.3
	OSTALE DRUŽBE	9,217	30,078.77	31,112.61	813,509.6	793,917.8	0.0	4,235.1	17,651.2	17,186.7	20,926.5	15,778.5	-3,275.3	1,408.2	607,400.8	561,206.6
	SKUPAJ	12,637	80,412.48	78,254.91	3,655,269.7	3,323,623.1	370,331.8	306,405.5	86,072.1	73,389.0	35,160.6	25,220.9	50,911.5	48,168.1	2,342,976.0	2,112,154.0
H Gostinstvo	IZVOZNIKI	74	3,311.99	3,262.03	37,867.2	33,109.2	11,126.4	9,756.6	3,681.3	1,267.4	2,366.5	1,569.0	1,314.8	-301.6	110,277.9	96,407.5
	Pretežni izvozniki	24	1,253.10	1,218.29	13,013.1	11,782.9	8,819.3	7,806.8	544.7	625.2	701.7	706.9	-157.0	-81.7	49,397.9	46,122.4
	OSTALE DRUŽBE	1,335	9,463.56	9,300.42	92,716.7	80,403.0	0.0	120.4	3,624.7	3,405.0	4,807.8	4,432.5	-1,183.1	-1,027.5	156,642.6	141,700.7
	SKUPAJ	1,409	12,775.55	12,562.45	130,583.9	113,512.2	11,126.4	9,877.0	7,306.0	4,672.4	7,174.3	6,001.5	131.7	-1,329.1	266,920.5	238,108.2

Nedaljevanje na naslednji strani

Tabela 14: POSLOVNI REZULTATI IZVOZNIKOV PO DEJAVNOSTIH V LETU 2002
(AJPES - Podatki iz izkaza poslovnega izida in bilance stanja gospodarskih družb za leto 2002)

- v mio SIT

DEJAVNOST	ŠT. DRUŽB (celo število)	ŠT. ZAPOSLENIH (na dve decimali)		PRIHODKI SKUPAJ		ČISTI PRIHODKI OD PRODAJE NA TUJEM TRGU		ČISTI DOBIČEK		ČISTA IZGUBA		NETO ČISTI DOBIČEK/IZGUBA		SREDSTVA STANJE NA DAN 31.12.	
		2002	2001	2002	2001	2002	2001	2002	2001	2002	2001	2002	2001	2002	2001
I Promet, skladiščenje, zveze	IZVOZNIKI	811	34,671.70	34,313.67	595,267.6	179,106.4	160,862.6	26,298.9	36,707.7	19,367.9	6,931.0	1,183,266.2	1,125,479.1		
	Pretežni izvozniki	385	12,937.14	12,815.74	185,617.2	116,677.3	102,455.1	6,896.4	5,244.8	5,244.8	-8,560.4	379,660.0	370,061.5		
	OSTALE DRUŽBE	1,142	4,113.18	3,817.87	80,250.7	72,364.3	0.0	576.9	3,377.0	1,834.3	1,178.3	114,217.3	103,075.0		
	SKUPAJ	1,953	38,784.88	38,131.54	739,823.5	667,631.9	179,106.4	161,439.5	29,675.9	39,186.5	21,202.2	1,297,483.5	1,228,554.1		
J Finančno posredništvo	IZVOZNIKI	37	416.27	379.00	18,633.0	988.1	612.9	1,128.9	1,038.5	584.6	810.7	55,133.9	53,229.2		
	Pretežni izvozniki	5	11.79	8.44	547.3	295.1	332.0	188.0	38.9	9.9	5.3	660.9	482.8		
	OSTALE DRUŽBE	440	1,453.13	1,289.47	106,647.5	68,370.9	0.0	75.9	18,886.2	3,587.9	2,408.9	15,298.3	9,517.2	431,569.4	
	SKUPAJ	477	1,869.40	1,668.47	125,280.5	83,235.0	988.1	688.8	20,735.4	4,626.4	2,993.5	16,109.0	611,301.2	484,798.6	
K Nepremičnine, najem, posl. storitve	IZVOZNIKI	1,598	16,013.52	14,149.35	495,158.4	104,467.0	64,820.6	19,161.7	14,865.9	53,708.7	19,115.6	34,547.0	761,134.1	648,237.4	
	Pretežni izvozniki	384	2,836.04	2,098.37	85,333.8	67,614.9	56,016.4	42,177.8	3,011.2	1,740.5	3,513.6	2,155.0	115,700.6	90,731.7	
	OSTALE DRUŽBE	7,949	25,441.65	26,279.53	433,729.9	377,286.3	0.0	12,989.2	34,435.2	33,000.0	20,181.1	16,344.0	1,249,140.5	990,673.9	
	SKUPAJ	9,547	41,455.17	40,428.88	928,888.3	725,854.2	104,467.0	77,809.8	53,596.9	47,865.9	73,889.8	35,459.6	2,010,274.6	1,638,911.3	
L Javna uprava, obramba, soc. zav.	IZVOZNIKI	1	89.15	95.42	800.0	708.4	1.3	4.4	0.0	142.2	148.1	-142.2	1,086.3	1,238.3	
	Pretežni izvozniki														
	OSTALE DRUŽBE	4	292.16	84.00	32,441.4	27,263.6	0.0	0.0	41.7	66.4	6.1	41.7	789,599.9	724,904.5	
	SKUPAJ	5	381.31	179.42	33,241.4	27,972.0	1.3	4.4	41.7	66.4	154.2	-100.5	790,686.2	726,142.8	

Nadaljevanje na naslednji strani

Tabela 14: POSLOVNI REZULTATI IZVOZNIKOV PO DEJAVNOSTIH V LETU 2002
(AJPES - Podatki iz izkaza poslovnega izida in bilance stanja gospodarskih družb za leto 2002)

- v mio SIT

DEJAVNOST	ŠT. DRUŽB (celo število)	ŠT. ZAPOSLENIH (na dve decimali)		PRIHODKI SKUPAJ		ČISTI PRIHODKI OD PRODAJE NA TUJEM TRGU		ČISTI DOBIČEK		ČISTA IZGUBA		NETO ČISTI DOBIČEK/IZGUBA		SREDSTVA STANJE NA DAN 31.12.	
		2002	2001	2002	2001	2002	2001	2002	2001	2002	2001	2002	2001	2002	2001
M Izobraževanje	IZVOZNIKI	35	194,03	2,882.1	2,568.2	546.7	360.3	160.7	91.0	27.7	10.0	133.0	81.0	2,271.6	2,092.5
	Pretežni izvozniki	8	16.00	509.8	376.5	410.1	257.5	68.5	26.2	12.0	0.3	56.5	25.9	450.1	260.7
	OSTALE DRUŽBE	422	983.31	1,038.86	8,187.7	0.0	11.8	550.0	341.0	232.7	330.5	317.3	10.5	9,754.8	8,068.8
	SKUPAJ	457	1,177.34	1,231.54	10,755.9	546.7	372.1	710.7	432.0	260.4	340.5	450.3	91.5	12,026.4	10,151.3
N Zdravstvo, socialno varstvo	IZVOZNIKI	12	478.82	475.28	5,874.4	877.3	721.3	519.2	609.0	1.2	2.5	518.0	606.5	10,955.8	9,463.7
	Pretežni izvozniki	2	6.50	6.00	222.3	89.2	48.8	121.9	4.4	0.0	2.3	121.9	2.1	1,059.4	37.7
	OSTALE DRUŽBE	431	2,144.50	1,980.73	24,289.2	0.0	4.3	1,659.3	1,110.5	1,113.8	492.4	545.5	618.1	36,907.1	33,299.3
	SKUPAJ	443	2,623.32	2,456.01	29,728.0	877.3	725.6	2,178.5	1,719.5	1,115.0	494.9	1,063.5	1,224.6	47,862.9	42,763.0
O Dr. javne, skupne in osebne storitve	IZVOZNIKI	114	3,245.60	3,244.48	71,943.7	64,949.6	39,947.9	36,790.8	3,945.3	1,485.4	378.8	4,509.5	3,566.5	85,618.7	71,210.0
	Pretežni izvozniki	18	1,952.29	1,961.58	44,115.5	41,601.0	38,540.4	35,568.4	1,964.3	1,728.0	45.6	1,059.9	1,682.4	46,927.4	42,362.7
	OSTALE DRUŽBE	922	4,573.98	4,445.79	62,881.2	51,829.2	0.0	58.2	2,588.5	1,546.1	2,054.3	534.2	-276.6	104,401.7	90,848.0
	SKUPAJ	1,036	7,819.58	7,690.27	134,824.9	116,778.8	39,947.9	36,849.0	8,583.4	5,491.4	3,539.7	2,201.5	5,043.7	3,289.9	190,020.4
Skupaj	IZVOZNIKI	9,189	334,060.09	328,513.98	8,576,375.0	7,694,603.2	2,892,777.8	2,530,199.1	310,388.0	232,583.7	134,812.8	368,191.9	175,575.2	8,256,710.4	7,536,314.8
	Pretežni izvozniki	2,729	154,600.21	151,341.96	3,210,207.8	2,869,576.7	2,395,709.2	2,082,224.7	125,455.6	99,140.8	47,996.1	38,242.2	77,459.5	2,988,757.6	2,727,679.6
	OSTALE DRUŽBE	28,862	135,105.41	135,292.65	2,538,823.0	2,328,363.5	0.0	21,795.2	135,855.1	95,932.2	231,229.6	39,922.9	-131,173.7	5,081,674.8	4,440,444.3
	SKUPAJ	38,051	469,165.50	463,806.63	11,115,198.0	10,022,966.7	2,892,777.8	2,551,994.3	446,243.1	332,639.6	230,745.0	599,421.5	215,498.1	13,338,385.2	11,976,759.1

Tabela 15: NEKATERI KAZALNIKI POSLOVNE USPEŠNOSTI IZVOZNIKOV IN OSTALIH GOSPODARSKIH DRUŽB V LETU 2002
(AJPES - Podatki iz bilance stanja in izkaza poslovnega izida gospodarskih družb za leto 2002)

DRUŽBE PO VELIKOSTI	LETO	ŠTEVILO ZAPOSLEN. NA DRUŽBO	ČISTI PRIHOD. OD PRODAJE NA TUJEM TRGU/ ČISTI PRIHOD. OD PRODAJE		POSLOVNI PRIHODKI/ POSLOVNI ODHODKI	STROŠKI DELA/ DODANA VREDNOST		PRIHODKI/ ZAPOSLENI	DODANA VREDNOST/ ZAPOSLENI		NETO ČISTI DOBIČEK OZ. IZGUBA/ ZAPOSLENI	NETO ČISTI DOBIČEK OZ. IZGUBA/ POVPR. VREDNOST SREDSTEV		FINANČNE IN POSLOVNE OBVEZN./ KAPITAL	KAPITAL. POKRITOST DOLGOR. SREDSTEV	DOLGOR. POKRITOST DOLGOR. SREDSTEV IN ZALOG	KRATKOR. SREDSTVA/ KRATKOR. OBVEZN.
			v %	v %		v %	v %		v %	v %		v %	v %				
1. IZVOZNIKI	2002	36.35	35.7	1.03	62.1	25,673.2	5,941.3	525.6	2.2	4.3	0.87	0.85	0.94	0.88			
	2001	35.75	35.0	1.00	63.1	23,422.5	5,285.8	-412.8			0.83	0.85	0.94	0.86			
2. Pretežni izvozniki	2002	56.65	80.0	1.04	64.0	20,764.6	5,624.1	501.0	2.7	5.5	0.96	0.87	0.99	0.97			
	2001	55.46	78.1	1.04	65.1	18,960.9	5,015.8	402.4			0.93	0.86	0.98	0.95			
3. OSTALE DRUŽBE	2002	4.68	0.0	1.01	64.9	18,791.4	4,714.0	295.5	0.8	2.2	1.59	0.52	0.97	0.92			
	2001	4.69	1.1	0.93	67.2	17,209.8	4,170.2	-969.6			1.53	0.53	0.97	0.91			
VSE DRUŽBE (1+3)	2002	12.33	28.1	1.03	62.8	23,691.4	5,587.9	459.3	1.7	3.6	1.09	0.71	0.96	0.89			
	2001	12.19	27.5	0.98	64.1	21,610.2	4,960.4	-575.2			1.04	0.72	0.95	0.87			

Tabela 16: OSNOVNI PODATKI IZ IZKAZA POSLOVNEGA IZIDA ZADRUG V LETU 2002
(AJPES - Podatki iz izkaza poslovnega izida zadrug za leto 2002)

	ZNESEK v mio SIT		INDEKS v %	DELEŽ V SKUPNIH PRIHODKIH v %	
	2002	2001	2002/2001	2002	2001
1. PRIHODKI SKUPAJ	151,573.9	140,307.8	108.0	100.0	100.0
1.1. Poslovni prihodki	147,142.2	135,194.0	108.8	97.1	96.4
- Čisti prihodki od prodaje na domačem trgu	140,502.4	129,067.4	108.9	92.7	92.0
- Čisti prihodki od prodaje na tujem trgu	4,846.7	4,196.0	115.5	3.2	3.0
- Sprememba vrednosti zalog proizvodov in nedokončane proizvodnje	-398.8	-230.6	172.9	-0.3	-0.2
- Usredstveni lastni proizvodi in lastne storitve	447.6	482.3	92.8	0.3	0.3
- Subvencije, dotacije, regresi, kompenzacije in drugi prihodki, povezani s poslovnimi učinki	486.6	584.6	83.2	0.3	0.4
- Drugi poslovni prihodki	1,257.7	1,094.3	114.9	0.8	0.8
1.2. Finančni prihodki	2,946.2	2,550.7	115.5	1.9	1.8
- Finančni prihodki iz deležev	928.6	659.3	140.8	0.6	0.5
- Finančni prihodki iz dolgoročnih terjatev	520.0	132.6	392.2	0.3	0.1
- Finančni prihodki iz kratkoročnih terjatev	1,497.6	1,758.8	85.1	1.0	1.3
1.3. Izredni prihodki	1,485.5	2,563.1	58.0	1.0	1.8
- Subvencije, dotacije in podobni prihodki, ki niso povezani s poslovnimi učinki	468.4	137.6	340.4	0.3	0.1
- Drugi izredni prihodki	1,017.1	2,425.5	41.9	0.7	1.7
2. ODHODKI SKUPAJ	151,267.7	140,137.4	107.9	99.8	99.9
2.1. Poslovni odhodki	148,153.0	136,098.9	108.9	97.7	97.0
- Stroški blaga, materiala in storitev	129,609.8	119,690.9	108.3	85.5	85.3
- Stroški dela:	13,949.2	12,594.6	110.8	9.2	9.0
Stroški plač	10,070.2	9,108.3	110.6	6.6	6.5
Stroški pokojninskih in drugih zavarov.	1,590.4	1,425.0	111.6	1.0	1.0
Drugi stroški dela	2,288.6	2,061.3	111.0	1.5	1.5
- Odpisi vrednosti	3,553.6	3,201.0	111.0	2.3	2.3
- Drugi poslovni odhodki	1,040.4	612.4	169.9	0.7	0.4
2.2. Finančni odhodki	2,680.4	2,866.1	93.5	1.8	2.0
- Prevednotovalni finančni odhodki	276.4	358.0	77.2	0.2	0.3
- Finančni odhodki za obresti in iz drugih obvezn.	2,404.0	2,508.1	95.8	1.6	1.8
2.3. Izredni odhodki	434.3	1,172.4	37.0	0.3	0.8
- Križje izgube iz prejšnjih obdobj	8.4	38.5	21.8	0.0	0.0
- Drugi izredni odhodki	425.9	1,133.9	37.6	0.3	0.8
3. CELOTNI DOBIČEK	1,220.6	1,008.3	121.1	0.8	0.7
4. CELOTNA IZGUBA	914.4	837.9	109.1	0.6	0.6
5. Davki	115.4	61.8	186.7	0.1	0.0
6. ČISTI DOBIČEK	1,105.2	946.7	116.7	0.7	0.7
7. ČISTA IZGUBA	914.4	838.1	109.1	0.6	0.6
8. NETO ČISTI DOBIČEK / IZGUBA	190.8	108.6	175.7	0.1	0.1
9. BILANČNI DOBIČEK	2,553.1	1,935.1	131.9	1.7	1.4
10. BILANČNA IZGUBA	2,917.5	2,516.4	115.9	1.9	1.8
11. NETO BILANČNI DOBIČEK / IZGUBA	-364.4	-581.3	62.7	-0.2	-0.4
12. ŠTEVILO ZAPOSLENIH (na dve decimalki)	4,291.33	4,451.83	96.4		
13. ŠTEVILO ZADRUG (celo število)	326				

Nadaljevanje na naslednji strani

Tabela 17: OSNOVNI PODATKI IZ BILANCE STANJA ZADRUG V LETU 2002
(AJPES - Podatki iz bilance stanja zadrug za leto 2002)

		ZNESEK v mio SIT		INDEKS v %	DELEŽ V SREDSTVIH, OBVEZNOSTI DO VIROV SREDSTEV v %	
		31.12.02	31.12.01		31.12.02/31.12.01	31.12.02
	BILANČNA VSOTA	115,830.2	107,657.3	107.6		
I.	SREDSTVA	103,568.3	98,469.0	105.2	100.0	100.0
	A. Stalna sredstva	63,175.7	59,334.0	106.5	61.0	60.3
	1. Neopredmetena dolgoročna sredstva	439.4	345.6	127.1	0.4	0.4
	2. Opredmetena osnovna sredstva	46,518.3	43,325.8	107.4	44.9	44.0
	3. Dolgoročne finančne naložbe	16,218.0	15,662.6	103.5	15.7	15.9
	B. Gibljava sredstva	39,687.1	38,346.7	103.5	38.3	38.9
	1. Zaloge	12,603.0	12,243.7	102.9	12.2	12.4
	2. Poslovne terjatve	22,324.6	21,630.6	103.2	21.6	22.0
	- dolgoročne poslovne terjatve	887.5	827.4	107.3	0.9	0.8
	- kratkoročne poslovne terjatve	21,437.1	20,803.2	103.0	20.7	21.1
	3. Kratkoročne finančne naložbe	2,875.1	2,725.2	105.5	2.8	2.8
	4. Dobroimetje pri bankah, čeki in gotovina	1,884.4	1,747.2	107.9	1.8	1.8
	C. Aktivne časovne razmejitve	705.5	788.3	89.5	0.7	0.8
II.	OBVEZNOSTI DO VIROV SREDSTEV	103,568.3	98,469.0	105.2	100.0	100.0
	A. Kapital	52,651.6	51,275.5	102.7	50.8	52.1
	1. Vpoklicani kapital	39,364.3	39,192.5	100.4	38.0	39.8
	2. Kapitalske rezerve	924.2	919.8	100.5	0.9	0.9
	3. Rezerve iz dobička	3,148.0	2,743.6	114.7	3.0	2.8
	4. Preneseni čisti dobiček	1,470.3	1,429.2	102.9	1.4	1.5
	5. Prenesena čista izguba	2,224.8	2,003.2	111.1	2.1	2.0
	6. Čisti dobiček poslovnega leta	912.4	719.7	126.8	0.9	0.7
	7. Čista izguba poslovnega leta	665.2	742.4	89.6	0.6	0.8
	8. Prevrednotovalni popravki kapitala	9,722.4	9,016.3	107.8	9.4	9.2
	B. Rezervacije	1,741.2	1,268.9	137.2	1.7	1.3
	C. Finančne in poslovne obveznosti	48,126.7	44,814.9	107.4	46.5	45.5
	1. Dolgoročne finančne in poslovne obveznosti	8,301.7	6,561.4	126.5	8.0	6.7
	2. Kratkoročne finančne in poslovne obveznosti	39,825.0	38,253.5	104.1	38.5	38.8
	D. Pasivne časovne razmejitve	1,048.8	1,109.7	94.5	1.0	1.1

Nadaljevanje na naslednji strani

Tabela 18: POSLOVNI REZULTATI ZADUG PO DEJAVNOSTIH V LETU 2002
(AJPES - Podatki iz izkaza poslovnega izida in bilance stanja zadrug v letu 2002)

DEJAVNOST	Št. zadrug (celo število)	Število zaposlenih (na dve decimalki)		Prihodki skupaj		Čisti prihodki od prodaje na tujem trgu		Čisti dobiček		Čista izguba		Neto čisti dobiček/ izguba		Sredstva stanje na dan 31.12	
		2002	2001	2002	2001	2002	2001	2002	2001	2002	2001	2002	2001	2002	2001
A Kmetijstvo, lov, gozdarstvo	136	2,152.24	2,236.12	75,173.3	72,400.7	1,242.8	1,323.7	526.1	541.4	586.3	538.4	-60.2	3.0	56,769.1	53,481.1
B Ribišstvo	4	0.02	0.00	27.8	2.4	0.0	0.0	0.0	2.2	4.4	1.2	-4.4	1.0	64.0	14.4
C Rudarstvo	1	0.00	0.00	0.3	0.0	0.0	0.0	0.0	0.0	0.0	0.0	0.0	0.0	0.2	0.0
D Predelovalne dejavnosti	26	414.67	421.28	13,189.8	12,221.9	1,727.7	1,427.9	143.4	83.7	46.6	74.0	96.8	9.7	9,140.9	8,372.7
E Oskrba z elektriko, plinom, vodo	3	0.00	0.00	4.1	6.2	0.0	0.0	0.0	2.5	0.0	0.3	0.0	2.2	15.7	15.2
F Gradbeništvo	20	128.43	119.70	3,574.5	3,904.5	97.4	9.7	51.7	49.2	4.6	11.1	47.1	38.1	2,200.0	2,332.0
G Trgovina, popravila mot. vozil	52	1,399.09	1,400.30	53,414.4	45,614.1	728.4	488.4	198.3	179.7	115.0	123.4	83.3	56.3	27,825.8	26,648.8
H Gostinstvo	1	0.00	0.00	14.3	13.3	0.0	0.0	2.0	1.7	0.0	0.0	2.0	1.7	104.0	102.4
I Promet, skladiščenje, zveze	20	83.35	85.73	4,118.7	4,094.3	1,041.1	938.2	111.8	46.1	1.0	3.8	110.8	42.3	2,383.1	2,095.4
K Nepremičnine, najem, posl. stbr.	60	113.20	186.70	2,047.0	2,021.0	9.3	8.1	71.9	38.9	137.8	73.7	-65.9	-34.8	4,774.0	5,155.1
N Zdravstvo, socialno varstvo	3	0.33	2.00	9.7	29.4	0.0	0.0	0.0	1.3	18.7	12.2	-18.7	-10.9	291.5	251.9
SKUPAJ	326	4,291.33	4,451.83	151,573.9	140,307.8	4,846.7	4,196.0	1,105.2	946.7	914.4	838.1	190.8	108.6	103,568.3	98,469.0

Tabela 19: NEKATERI KAZALNIKI POSLOVNE USPEŠNOSTI ZADRUG V LETU 20022
(AJPES - Podatki iz bilance stanja in izkaza poslovnega izida zadrug za leto 2002)

DEJAVNOST	LETO	ŠTEVILO ZAPOSL. NA ZADRUGO	ČISTI PRIHOD. OD PRODAJE NA TUJEM TRGU/ČISTI PRIHODKI OD PROD.		POSLOVNI PRIHODKI/ POSLOVNI ODHODKI	STROŠKI DELA/ DODANA VREDNOST		PRIHODKI/ ZAPOSLENI	DODANA VREDNOST/ ZAPOSLENI	NETO ČISTI DOBIČEK OZ. IZGUBA/ ZAPOSLENI		NETO ČISTI DOBIČEK OZ. IZGUBA/ POVP.VRED. SREDSTEV	NETO ČISTI DOBIČEK OZ. IZGUBA/ POVP.VRED. KAPITALA	FINANČNE IN POSLOVNE OBVEZN./ KAPITAL	KAPITAL. POKRITOST DOLGOR. SREDSTEV	DOLGOR. POKRITOST DOLGOR. SREDSTEV IN ZALOG	KRATKOR. SREDSTVA/ KRATKOR. OBVEZNOSTI
			v %	v %		v %	v %			v %	v %						
A Kmetijstvo, lov, gozdarstvo	2002	15.83	1.7	0.99	84.3	34,927.9	3,872.2	-28.0	-0.1	-0.2	0.82	0.81	0.58				
	2001	16.44	1.9	0.98	90.0	32,377.8	3,266.0	1.3			0.86	0.82	0.60				
B Ribništvo	2002	0.01	0.0	0.85	-	-	-	-	-11.3	-21.1	1.31	0.94	0.80				
	2001	0.00	0.0	1.71	-	-	-	-			0.02	1.26	10.67				
C Rudarstvo	2002	0.00	0.0	0.00	-	-	-	-	-5.0	-5.0	0.00	0.00	0.00				
	2001	0.00	0.0	0.00	-	-	-	-			0.00	0.00	0.00				
D Predelovalne dejavnosti	2002	15.95	14.1	0.97	96.5	31,807.9	3,510.7	233.5	1.1	2.1	0.99	0.89	0.83				
	2001	16.20	12.5	1.02	66.5	29,011.3	4,530.2	23.0			1.03	0.86	0.78				
E Oskrba z elektriko, plinom in vodo	2002	0.00	0.0	0.98	-	-	-	-	0.0	0.0	0.16	1.27	2.32				
	2001	0.00	0.0	1.49	-	-	-	-			0.15	1.21	2.15				
F Gradbeništvo	2002	6.42	2.8	1.01	76.7	27,832.3	3,468.0	366.7	2.1	6.1	1.33	1.45	1.21				
	2001	5.99	0.3	1.01	74.1	32,619.0	3,618.2	318.3			1.84	1.14	1.07				
G Trgovina, popravila motornih vozil	2002	26.91	1.4	1.00	85.8	38,178.0	3,600.8	59.5	0.3	0.6	0.97	0.78	0.61				
	2001	26.93	1.1	1.00	86.7	32,574.5	2,927.9	40.2			0.93	0.77	0.62				
H Gostinstvo	2002	0.00	0.0	1.16	-	-	-	-	2.0	2.0	0.00	1.01	6.00				
	2001	0.00	0.0	1.18	-	-	-	-			0.01	1.01	3.33				

Nadaljevanje na naslednji strani

Tabela 19: NEKATERI KAZALNIKI POSLOVNE USPEŠNOSTI ZADRUG V LETU 20022
(AJPES - Podatki iz bilance stanja in izkaza poslovnega izida zadrug za leto 2002)

DEJAVNOST	LETO	ŠTEVILO ZAPOS. NA ZADRUGO	ČISTI PRIHOD. OD PRODAJE NA TUJEM TRGU/ČISTI PRIHODKI OD PROD.	POSLOVNI PRIHODKI/ POSLOVNI ODHODKI		STROŠKI DELA/ DODANA VREDNOST		PRIHODKI/ ZAPOSLENI	DODANA VREDNOST/ ZAPOSLENI	NETO ČISTI DOBIČEK OZ. IZGUBA/ POVP.VRED. SREDSTEV	NETO ČISTI DOBIČEK OZ. IZGUBA/ POVP.VRED. KAPITALA	FINANČNE IN POSLOVNE OBVEZNI/ KAPITAL	KAPITAL. POKRITOST DOLGOR. SREDSTEV	DOLGOR. POKRITOST DOLGOR. SREDSTEV IN ZALOG	KRATKOR. SREDSTVA/ KRATKOR. OBVEZNOSTI
				v %	v %	v %	v %								
I Promet, I skladiščenje, zveze	2002	4.17	26.3	1.03	46.0	49,414.5	7,093.0	1,328.8	4.9	15.2	2.04	0.63	0.98	0.98	
	2001	4.29	23.6	1.01	53.7	47,758.1	5,769.3	493.6			2.11	0.68	0.96	0.96	
K Nepremičnine, najem, posl. storitve	2002	1.89	0.5	0.98	92.7	18,083.0	5,525.6	-582.0	-1.3	-4.7	2.34	0.55	0.88	0.86	
	2001	3.11	0.5	0.97	95.3	10,824.9	3,416.2	-186.3			2.51	0.51	0.84	0.80	
N Zdravstvo, socialno varstvo	2002	0.11	0.0	0.55	-	-	-	-	-6.9	103.1	-11.64	-0.10	0.59	0.11	
	2001	0.67	0.0	0.83	158.3	14,700.0	2,400.0	-5,456.5			-29.64	-0.04	0.76	0.23	
Skupaj	2002	13.16	3.3	0.99	84.6	35,321.0	3,843.1	44.5	0.2	0.4	0.91	0.82	0.82	0.66	
	2001	13.66	3.1	0.99	84.6	31,516.9	3,344.8	24.4			0.87	0.85	0.82	0.66	

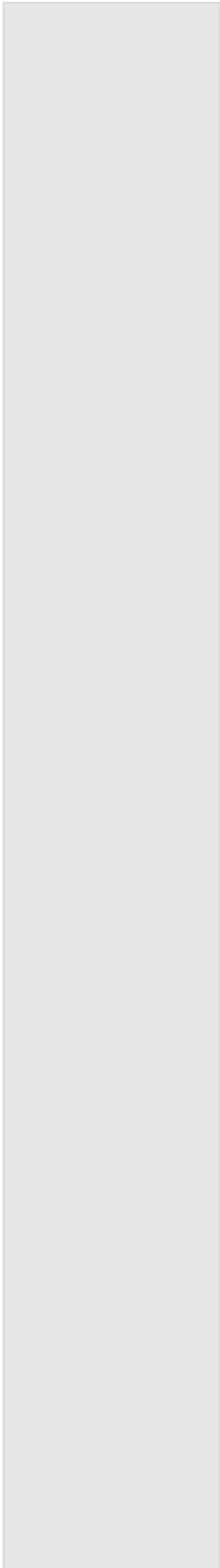

Do sedaj izšlo v zbirki **DELOVNI ZVEZKI**

Letnik I, leto 1992

- št. 1. Razvojno planiranje na ravni Republike Slovenije. Uredil mag. Matej More
- št. 2. Ocena gospodarskega in socialnega razvoja Slovenije v letih 1991 in 1992 (majska analiza) z dokumentacijo, vodja projekta mag. Andrej Hartman
- št. 3. Slovenia in 1991–1992. Report on economic developments
- št. 4. Vrste ekonomskih inštrumentov varstva okolja in njihova uporaba. Naravni viri kot razvojni dejavnik - interdisciplinarni raziskovalni projekt trajnega razvoja, Bojan Radej
- št. 5. Finančni rezultati poslovanja gospodarstva Slovenije v prvem polletju 1992 - primerjalni prikaz po posameznih dejavnostih gospodarstva na osnovi podatkov SDK iz periodičnih obračunov pravnih oseb za prvo polletje 1992, Stane Vencelj in Jana Jevševar
- št. 6. Finančni rezultati poslovanja zavodov s področja družbenih dejavnosti v Sloveniji v prvem polletju 1992 - primerjalni prikaz po posameznih družbenih dejavnostih na osnovi podatkov SDK iz zaključnih računov in periodičnih obračunov zavodov za prvo polletje 1992 in za leto 1991, Jasna Kondža
- št. 7. Finančni rezultati poslovanja javnih podjetij gospodarstva Slovenije v prvem polletju 1992 - primerjalni prikaz po posameznih dejavnostih gospodarstva na osnovi podatkov SDK iz periodičnih obračunov pravnih oseb za prvo polletje 1992, Jana Jevševar
- št. 8. Selected indicators from the income statement and balance sheet by sector and by origin of capital of the Slovenian economy in January–June 1991 and 1992
- št. 9. Gospodarska gibanja v letu 1992 in kratkoročne perspektive gospodarstva Slovenije v letu 1993 (Jesenska analiza), vodja projekta mag. Andrej Hartman
- št. 10. Slovenia - Economic Developments in 1992 nad the Outlook for 1993
- št. 11. Panožne prognoze na podlagi ocenjevanja perspektivne sposobnosti industrijskih podjetij za obdobje 1992–1995, vodja projekta dr. Pavle Gmeiner

Letnik II, leto 1993

- št. 1. Ali so se stroški uvoza blaga resnično povečali, dr. Janez Potočnik
- št. 2. Bilanca pomembnejših prehranskih proizvodov, Božena Leonardi
- št. 3. Industrijska politika Slovenije - koncept, omejitve, možnosti in usmeritve na narodnogospodarski in sektorski ravni, dr. Pavle Gmeiner, dr. Anton Povše
- št. 4. Analiza gibanja plač in dometa ter učinkovitosti zamrznitve plač v marcu 1993, Bojan Radej
- št. 5. Finančni rezultati poslovanja gospodarstva Slovenije v letu 1992, Jana Jevševar
- št. 5.1. Lastninjenje družbenega premoženja v gospodarstvu republike Slovenije v letu 1992, Judita Mirjana Novak
- št. 5.2. Finančni rezultati poslovanja javnih podjetij v letu 1992 - primerjalni prikazi na osnovi podatkov zaključnih računov za leto 1992, Jana Jevševar
- št. 5.3. Finančni rezultati poslovanja zavodov s področja družbenih dejavnosti - Primerjalni prikazi na osnovi podatkov zaključnih računov za leto 1992, Jasna Kondža
- št. 5.4. Finančni rezultati poslovanja bank in zavarovalnic v letu 1992, Vida Brus
- št. 6. Portfolio analiza slovenske industrije v obdobju 1990–1992, Tanja Česen
- št. 7. Nacionalni računi Slovenije- ocena 1990-93 in projekcije 1994–97, vodja projekta mag. Igor Strmšnik
- št. 8. Gospodarska gibanja v Sloveniji leta 1993 in perspektive do leta 1997 (Pomladansko poročilo), vodja projekta mag. Andrej Hartman
- št. 9. Finančni rezultati poslovanja gospodarstva, zavodov s področja družbenih dejavnosti ter bank in zavarovalnic v prvem polletju 1993- primerjalni prikazi na osnovi podatkov SDK iz periodičnih obračunov pravnih oseb, Jana Jevševar, Dijana Pirc, Vida Brus
- št. 10. Mesto Slovenije v svetu- mednarodne primerjave podatkov nacionalnih računov, Tanja Česen
- št. 11. Gospodarska gibanja v letu 1993 in kratkoročne perspektive gospodarstva Slovenije v letu 1994 (Jesensko poročilo), vodja projekta mag. Andrej Hartman
- št. 12. Izhodišča za pripravo strategije gospodarskega razvoja Slovenije, dr. Janez Potočnik

Letnik III, leto 1994

- št. 1. Prebivalstvo in zaposlenost v Sloveniji na prehodu iz osemdesetih v devetdeseta leta in ocena tendenc razvoja do leta 2000, Tomaž Kraigher
- št. 2. Analiza obrestnih mer in obresti v letih 1991 do 1993, Vida Brus
- št. 3. Analiza in perspektiva deželnega rizika Slovenije, dr. Pavle Gmeiner
- št. 4.1 Finančni rezultati poslovanja gospodarstva Slovenije v letu 1993 - primerjalni prikazi na osnovi podatkov zaključnih računov za leto 1993, Judita Mirjana Novak
- št. 4.2 Finančni rezultati poslovanja zavodov s področja družbenih dejavnosti - primerjalni prikazi na osnovi podatkov zaključnih računov za leto 1993, Dijana Pirc
- št. 4.3. Finančni rezultati poslovanja bank in zavarovalnic v letu 1993 - primerjalni prikazi na osnovi podatkov zaključnih računov za leto 1993, Vida Brus
- št. 4.4. Finančni rezultati podjetij v izgubi v letih 1992 in 1993, Slavica Jurančič
- št. 5. Prikaz cenovnih sprememb v letih 1985 do 1993 - izračun verižnih indeksov cen po sektorjih NACE klasifikacije dejavnosti, Jure Povšnar, Nataša Marzidovšek
- št. 6. Gospodarska gibanja v Sloveniji v letu 1994 s projekcijami razvoja do leta 1998 (Pomladansko poročilo), vodja projekta mag. Andrej Hartman
- št. 7. Regionalni vidiki razvoja Slovenije v obdobju 1990–1994, Janja Pečar
- št. 8. Finančni rezultati poslovanja Zavodov s področja družbenih dejavnosti in zavarovalnih organizacij v prvem polletju 1994, Judita Novak, Dijana Pirc in Vida Brus
- št. 9. Kmetijska pridelava in odkup kmetijskih proizvodov v obdobju 1988–1993, Mateja Kovač
- št. 10. Analiza gospodarskih gibanj v Sloveniji v letu 1994 s projekcijo razvoja v letu 1995 (Jesensko poročilo), vodja projekta mag. Tanja Česen
- št. 11. Primerjava med finančnimi rezultati poslovanja slovenskega gospodarstva za leto 1993 po zakonu o računovodstvu in po slovenskih računovodskih standardih, Judita Mirjana Novak
- št. 12. Turistični promet v obdobju 1985–1994 in statistični prikaz stanja turizma v Sloveniji, Petra Drobne

Letnik IV, leto 1995

- št. 1. Finančni rezultati poslovanja zavodov s področja družbenih dejavnosti v letu 1994, Primerjalni prikazi na osnovi zaključnih računov za leto 1994, Judita Mirjana novak
- št. 2. Analiza in perspektiva deželnega rizika Slovenije po dveh scenarijih v obdobju do leta 2000, dr. Pavle Gmeiner
- št. 3. Finančni rezultati poslovanja bank in zavarovalnic v letu 1994 - primerjalni prikazi na osnovi podatkov zaključnih računov, Vida Brus
- št. 4. Analiza gospodarskih gibanj v Sloveniji v letu 1995 s projekcijo razvoja do leta 2000 (Pomladansko poročilo), vodja projekta mag. Igor Strmšnik
- št. 5. Finančni rezultati poslovanja gospodarstva Slovenije v letu 1994 (na osnovi statističnih podatkov iz bilance uspeha leta 1994, Judita Mirjana Novak
- št. 6. Analiza gospodarskih gibanj v Sloveniji v letu 1995 s projekcijo razvoja v letu 1996 (Jesensko poročilo), vodja projekta mag. Igor Strmšnik
- št. 7. Nacionalni programi in posebni razvojni zakoni v luči strategije gospodarskega razvoja Slovenije in vpliva na regionalni razvoj, mag. Ana Murn
- št. 8. Značilnosti razvoja slovenskih regij, Janja Pečar
- št. 9. Politika cenovnega nadzora v Sloveniji v letih 1991 do 1995, Nataša Marzidovšek
- št. 10. Pregled posebnih razvojnih dokumentov, ki jih je sprejela država Slovenija, mag. Ana Murn
- št. 11. Razmerja v slovenskem gospodarstvu v letih 1992 in 1993 v luči input - output tabel, Vesna Štraser
- št. 12. Ocena demografskih računov Slovenije 1981–1994, Tomaž Kraigher

Letnik V, leto 1996

- št. 1. Analiza gospodarskih gibanj v Sloveniji leta 1996 s ciljno projekcijo razvoja do leta 2000 (Pomladansko poročilo), vodji projekta mag. Igor Strmšnik in mag. Alenka Kajzer
- št. 2. Finančni rezultati poslovanja gospodarstva Slovenije v letu 1995 (na osnovi statističnih podatkov iz bilance stanja in bilance uspeha za leto 1995), Judita Mirjana Novak
- št. 3. Poslovanje bank v letu 1995, Vida Brus
- št. 4. Javnofinančne obveznosti, ki izhajajo iz dokumentov razvojnega načrtovanja in posebnih rajonih zakonov, mag. Ana Murn
- št. 5. Finančni rezultati poslovanja zavodov s področja družbenih dejavnosti v letu 1995, Judita Mirjana Novak
- št. 6. Neposredne tuje investicije v slovensko gospodarstvo in njihov razvojni potencial. Foreign Direct Investment in the Slovenian Economy and its Development Potential, Matija dr. Rojec
- št. 7. Regionalni vidiki razvoja Slovenije s poudarkom na finančnih rezultatih poslovanja gospodarskih družb v letu 1995, Janja Pečar
- št. 8. Kazalci finančne uspešnosti gospodarjenja v letu 1995 po sektorjih in regijah, Liljana Figar kot vodja, Peter Beltram, Vida Brus, Mateja Kovač, Judita Mirjana Novak, Janja Pečar, Boštjan Plešec, Jure Povšnar, Ana Sečnik
- št. 9. Ocena input-output tabele Republike Slovenije za leto 1995 v tekočih in stalnih cenah, Ivanka Zakotnik
- št. 10. Dejavniki za povečanje konkurenčnosti slovenske predelovalne industrije s posebnim ozirom na kooperacije, razvojne raziskave in tuja vlaganja, dr. Pavle Gmeiner
- št. 11. Analiza gospodarskih gibanj v Sloveniji - Jesensko poročilo 1996, vodja projekta dr. Alenka Kajzer
- št. 12. Slovenija in Maastrichtski kriteriji konvergence, dr. Ivo Lavrač in mag. Vladimir Lavrač

Letnik VI, leto 1997

- št. 1. Analiza gospodarskih gibanj s ciljno projekcijo do leta 2001 (Pomladansko poročilo), vodja projekta dr. Alenka Kajzer
- št. 2. Finančni rezultati poslovanja gospodarskih družb v letu 1996 (na osnovi statističnih podatkov iz bilance stanja in bilance uspeha za leto 1996), Judita Mirjana Novak
- št. 3. Ocena kupne moči bruto domačega proizvoda na prebivalca v Sloveniji 1993-1997 in prognoza do 2005, mag. Tanja Česen,
- št. 4. Regionalni vidiki razvoja Slovenije s poudarkom na finančnih rezultatih poslovanja gospodarskih družb v l. 1996, Janja Pečar
- št. 5. Poslovanje bank v letu 1996, Vida Brus
- št. 6. Uvod v kupno moč denarne enote in probleme merjenja domačega proizvoda po kupni moči, dr. Pavle Gmeiner
- št. 7. Ocena gospodarskih gibanj v letu 1997 in možnosti razvoja v letu 1998 (Jesensko poročilo), vodja projekta dr. Alenka Kajzer
- št. 8. Finančni rezultati poslovanja izvoznikov v letu 1996, Judita Mirjana Novak
- št. 9. Kazalci finančne uspešnosti gospodarjenja v letu 1996 po sektorjih, Liljana Figar kot vodja, Vida Brus, Andrej Hrovat, Mateja Kovač, Judita Mirjana Novak, Mateja Pečar, Jure Povšnar, Ana Sečnik
- št. 10. SAM Slovenija 1996 (matrika nacionalnih računov), Ivanka Zakotnik
- št. 11. Slovenija v Evropi regij - Regionalne strukture razširjene evropske zveze, mag. Igor Strmšnik
- št. 12. Globalna konkurenčnost Slovenije - Eksperimentalna ocena njenih prednosti in slabosti po metodi Svetovnega ekonomskega foruma, dr. Pavle Gmeiner

Letnik VII, leto 1998

- št. 1. Pregled javnofinančnih prihodkov za leto 1997 (na osnovi Poročila B-2) Agencije RS za plačilni promet, Jasna Kondža
- št. 2. Projekcije prebivalstva Slovenije 1996 - 2070, Tomaž Kraigher
- št. 3. Sistem nacionalnih računov SAM (Social Accounting Matrix) Slovenija 1995, dr. Ivo Lavrač, Branka Tavčar, Ivanka Zakotnik,
- št. 4. Vladne finančne intervencije v gospodarstvu, Državne pomoči v Evropski uniji, mag. Ana Murn
- št. 5. Finančni rezultati poslovanja gospodarskih družb v letu 1997 (na osnovi statističnih podatkov iz bilance stanja in bilance uspeha za leto 1997), Judita Mirjana Novak
- št. 6. Slovenija v letu 1997 – ocene nacionalnih računov, Ivanka Zakotnik
- št. 7. Finančna uspešnost gospodarjenja v letu 1997 po sektorjih, Liljana Figar, Andrej Hrovat, Mateja Kovač, Judita Mirjana Novak, Jure Povšnar, Mateja Pečar, Ana Sečnik
- št. 8. Ocena četrletnega bruto domačega proizvoda Slovenije potrošna struktura 1995 – 1997, dr. Tanja Česen
- št. 9. Regionalni vidiki razvoja Slovenije s poudarkom na finančnih rezultatih poslovanja gospodarskih družb v letu 1997, Janja Pečar
- št. 10. Razvojni indikatorji za vrednotenje okoljske kakovosti gospodarske rasti, Bojan Radej
- št. 11. Koncept in empirični rezultati merjenja nacionalne konkurenčne sposobnosti v Sloveniji za obdobje 1995–1998 in napovedi do leta 2000, dr. Pavle Gmeiner, Liljana Figar
- št. 12. Prenova regionalne politike, mag. Igor Strmšnik

Letnik VIII, leto 1999

- št. 1. Finančni rezultati poslovanja gospodarskih družb v letu 1998 (na osnovi statističnih podatkov iz bilance stanja in bilance uspeha za leto 1998), Judita Mirjana Novak
- št. 2. Ocenjevanje cen življenskih potrebščin, drobnoprodajnih cen in cen industrijskih izdelkov pri proizvajalcih, Boštjan Plešec, Nataša Marzidovšek
- št. 3. Strategija gospodarskega razvoja Slovenije - razvojni scenarij, koordinatorja: mag. Igor Strmšnik, Branka Tavčar
- št. 4. Matrika nacionalnih računov - Slovenija 1998, Ivanka Zakotnik
- št. 5. Finančna uspešnost gospodarjenja v letu 1998 po sektorjih, Jure Povšnar, dr. Tanja Česen, Andrej Hrovat, Mojca Koprivnikar Šušteršič, Mateja Kovač, Judita Mirjana Novak, Ana Sečnik
- št. 6. Vzroki primanjkljaja na tekočem računu plačilne bilance v obdobju tranzicije, mag. Rotija Kmet
- št. 7. Poslovanje bančnega sistema v letu 1998, Andrej Hrovat
- št. 8. Regionalni vidiki razvoja Slovenije s poudarkom na finančnih rezultatih poslovanja gospodarskih družb v letu 1998, Janja Pečar
- št. 9. Pregled javnofinančnih prihodkov za leto 1998 in 1999 (na osnovi Poročila B-2) Agencije RS za plačilni promet, Jasna Kondža
- št. 10. Zunanje neravnovesje in ekonomska politika v obdobju tranzicije - primer Češke, Madžarske in Poljske z možnimi zaključki za Slovenijo, mag. Rotija Kmet
- št. 11. Sodobne tendence v odnosih med storitveno in industrijsko proizvodnjo v svetu in v Sloveniji, dr. Metka Stare
- št. 12. Regionalna politika, Mojca Aljančič, Sara Dragana Bogdanovič

Letnik IX, leto 2000

- št. 1. Neposredne tuje investicije v Slovenijo, trendi, razvoj in politika v obdobju 1997–1999, dr. Matija Rojec
- št. 2. Finančni rezultati poslovanja gospodarskih družb v letu 1999 (na osnovi statističnih podatkov iz bilance stanja in bilance uspeha za leto 1999), Judita Mirjana Novak
- št. 3. Plačilna bilanca in napovedovanje njenega razvoja, mag. Jože Markič, Ljubljana
- št. 4. Ekonometrična analiza gibanja investicij v osnovna sredstva v Sloveniji, mag. Vesna Štraser
- št. 5. Poslovanje bančnega sistema v letu 1999, mag. Luka Vesnaver
- št. 6. Pomen in merjenje osnovne inflacije v Sloveniji, mag. Boštjan Vasle
- št. 7. Shema indikatorjev monitoringa okoljskega razvoja, mag. Bojan Radej, Jure Povšnar, Mateja Kovač, Ivanka Zakotnik, dr. Pavle Gmeiner, Matjaž Hanžek in dr. Janko Seljak
- št. 8. Regionalni vidiki razvoja Slovenije s poudarkom na finančnih rezultatih poslovanja gospodarskih družb v letu 1999, Janja Pečar, mag. Metka Farič
- št. 9. Analiza poslovanja gospodarskih družb v obdobju 1995–1999 po dejavnostih, mag. Rotija Kmet, Janez Kušar, Jure Povšnar, Mateja Kovač, dr. Tanja Česen, mag. Mateja Peternej
- št. 10. Državne in strukturne pomoči v Evropski uniji, posameznih državah Evropske unije in Sloveniji, mag. Ana Murn

Letnik X, leto 2001

- št. 1. Motivi in strategije tujih investorjev v Sloveniji / Motivation and Strategic Considerations of Foreign Investors in Slovenia, Matija Rojec, Miroslav Stanojevič
- št. 2. Sektorska analiza poslovanja gospodarskih družb v obdobju 1995–2000, mag. Rotija Kmet, Gorazd Kovačič, Mojca Koprivnikar Šušteršič, Jure Povšnar, Eva Zver, Mateja Kovač, Janez Kušar, mag. Brigita Lipovšek
- št. 3. Ocenjevanje in projekcija izobrazbenih tokov in izobrazbene sestave prebivalstva, Tomaž Kraigher
- št. 4. Poslovanje gospodarskih družb v letu 2000, Judita Mirjana Novak
- št. 5. Industrijska politika v Republiki Sloveniji (D - predelovalne dejavnosti), Gorazd Kovačič
- št. 6. Regionalni vidiki razvoja Slovenije (in poslovanje gospodarskih družb v letu 2000), Janja Pečar
- št. 7. Povezava med realnim deviznim tečajem in razlikami med realnimi obrestnimi merami (SIT in DEM ter USD), mag. Boštjan Vasle
- št. 8. Analiza obnašanja gospodinjstev v Sloveniji v obdobju 1997–2000 (na podlagi podatkov APG), Ana Tršelič
- št. 9. Razvoj informacijske družbe v Evropi in Sloveniji, mag. Rotija Kmet.
- št. 10. Razvoj analize in diagnoze nacionalne konkurenčne sposobnosti Slovenije, Pavle Gmeiner et al.

Letnik XI, leto 2002

- št. 1. Turistična politika in analiza slovenskega turizma v obdobju 1995–2001, Mojca Koprivnikar Šušteršič
- št. 2. Industrijska politika in državne pomoči v Evropski uniji in v Sloveniji, mag. Ana Murn
- št. 3. Primarna dejavnost - Politika in stanje v Sloveniji v primerjavi z EU, Mateja Kovač
- št. 4. Sektorska analiza poslovanja gospodarskih družb v obdobju 1995–2001, mag. Rotija Kmet, Gorazd Kovačič, Mojca Koprivnikar Šušteršič, Jure Povšnar, Eva Zver, Mateja Kovač, Janez Kušar, mag. Brigita Lipovšek
- št. 5. Poslovanje gospodarskih družb v letu 2001, Judita Mirjana Novak
- št. 6. Celovit pristop k razumevanju in zajemanju mednarodne menjave storitev, dr. Metka Stare
- št. 7. Regionalni vidiki razvoja Slovenije (in poslovanje gospodarskih družb v letu 2001), Janja Pečar
- št. 8. Industrijska politika v Sloveniji, merjena z državnimi pomočmi in javnofinančnimi odhodki, mag. Ana Murn
- št. 9. Dejavnost raziskovanja in razvoja v Sloveniji, mag. Ana Vidrih
- št. 10. Dejavnosti slovenskega gospodarstva v luči poslovanja gospodarskih družb v letih 2001 in 2002, mag. Rotija Kmet Zupančič, Gorazd Kovačič, Jure Povšnar, Andreja Poje, Eva Zver, Mateja Kovač, Janez Kušar

Letnik XII, leto 2003

Št. 1. Poslovanje gospodarskih družb v letu 2002, Judita Mirjana Novak