

© DELOVNI ZVEZKI
URADA ZA MAKROEKONOMSKE ANALIZE IN RAZVOJ

št. 5/letnik XI/2002

Poslovanje gospodarskih
družb v letu 2001

Judita Mirjana Novak

Ljubljana, 2002

Izdajatelj:

Urad Republike Slovenije za makroekonomske analize in razvoj,
Gregorčičeva 27, 1000 Ljubljana.

Telefon: 01 478 10 12

Fax: 01 478 10 70

Elektronska pošta: gp.umar@gov.si

<http://www.sigov.si/zmar/publicis/dz.html>

Urednica zbirke: Ana TRŠELIČ SELAN

Tehnična urednica: Tina KOPITAR

Prevod povzetka: Marko GERMOVŠEK

Lektoriranje: Julijana ČUFER

Naslovnica, oblikovna zasnova: Sandi RADOVAN, Studio DVA

Distribucija: Simona ZRIM

Tisk: SOLOS, Ljubljana

Odgovorna oseba: dr. Janez ŠUŠTERŠIČ, direktor

Naklada: 200 izvodov

Pisna naročila za zbirko ali posamezno publikacijo sprejemamo na naslov izdajatelja.

Ključne besede: gospodarske družbe, velikost družb, izvozniki, zadruga, statistični podatki iz bilance stanja in bilance uspeha, kazalniki uspešnosti poslovanja.

Kazalo

Povzetek/Summary	5
Uvod	7
1. Poslovanje gospodarskih družb v letu 2001	8
1.1. Skupni rezultati poslovanja gospodarskih družb v letu 2001	8
1.1.1. Prihodki	10
1.1.2. Odhodki	11
1.2. Poslovanje gospodarskih družb v posameznih dejavnostih v letu 2001	14
1.2.1. Prihodki in odhodki družb v posameznih dejavnostih	14
1.2.2. Poslovni izid družb v posameznih dejavnostih	15
1.3. Sredstva in obveznosti do virov sredstev vseh gospodarskih družb skupaj in po posameznih dejavnostih v letu 2001	17
1.3.1. Sredstva	19
1.3.2. Obveznosti do virov sredstev	19
1.4. Izbrisi iz sodnega registra po ZFPP v letu 2001	21
1.5. Prisilne poravnave, stečaji in likvidacije	21
2. Pregled poslovanja vseh gospodarskih družb skupaj in po posameznih dejavnostih v obdobju 1998–2001	23
2.1. Kazalniki uspešnosti poslovanja vseh gospodarskih družb skupaj in po posameznih dejavnostih v obdobju 1998–2001	25
3. Poslovanje gospodarskih družb glede na velikost	29
3.1. Poslovanje gospodarskih družb glede na število zaposlenih v obdobju 1998–2001	29
3.2. Poslovanje velikih, srednjih in malih družb	30
3.2.1. Poslovanje velikih, srednjih in majhnih družb v letu 2001	30
3.2.2. Pregled poslovanja velikih, srednjih in majhnih družb v obdobju 1998–2001	33
4. Poslovanje izvoznikov	37
4.1. Poslovanje izvoznikov v letu 2001	37
4.1.1. Poslovni izid	37
4.1.2. Sredstva in obveznosti do virov sredstev	39
4.2. Pregled poslovanja izvoznikov v obdobju 2000–2001	40
5. Poslovanje zadrug	43
5.1. Poslovanje zadrug v letu 2001	43
5.1.1. Poslovni izid	44
5.1.2. Sredstva in obveznosti do virov sredstev	45
5.2. Pregled poslovanja zadrug v obdobju 2000–2001	46
Podatkovna priloga	49

Povzetek

Gospodarske družbe so letos, osmo leto zapored, zadruga pa drugič zapored in zadnjič predložile Agenciji Republike Slovenije za plačilni promet statistične podatke iz bilance stanja in bilance uspeha za preteklo koledarsko leto na podlagi določb Zakona o gospodarskih družbah in slovenskih računovodskih standardov iz leta 1993.

Za leto 2001 je to storilo 37,210 gospodarskih subjektov – pravnih oseb, od tega 36,889 kapitalskih in osebnih družb in 321 zadrug s 473,447 zaposlenimi.

Število družb, ki se je v obdobju 1994 – 2001 prvič zmanjšalo leta 1999 (za 32 oziroma 0.1% glede na leto 1998), se je zmanjšalo tudi v letu 2001 (za 485 oziroma 1.3% glede na leto 2000). Nasprotno pa se je število zaposlenih že tretje leto zapored povečalo (v letu 2001 za 4,770 oziroma 1.0% glede na leto 2000) in bilo v letu 2001 manjše samo v primerjavi z letoma 1994 in 1995. Glede na takšno gibanje števila družb in njihovih zaposlenih se je že tretje leto zapored povečalo tudi povprečno število zaposlenih v posamezni družbi (od 12.2 v letu 1998 na 12.7 v letu 2001). To kaže, da družbe po letu 1998 v povprečju postajajo vse večje, kar potrjujejo tudi podatki o gibanju števila družb po velikosti. Od leta 1998 do leta 2001 se je namreč število majhnih družb zmanjšalo (za 1,759), povečalo pa število srednjih (za 712) in velikih (za 672).

Družbe so po treh letih uspešnega poslovanja (z največjim neto čistim dobičkom v letu 1999) za leto 2001 izkazale neto čisto izgubo, ki je bila z zneskom 299,443 milijonov tolarjev največja v celotnem obdobju 1994 – 2001. Tako veliko neto čisto izgubo je mogoče pojasniti s prevrednotenjem opredmetenih osnovnih sredstev, ki ga je za leto 2001 morale opraviti 15 družb iz premogovništva in elektrogospodarstva. Zaradi tega se je občutno zmanjšala neodpisana vrednost opredmetenih osnovnih sredstev in so se povečali odhodki, teh 15 družb pa je izkazalo neto čisto izgubo v znesku 414,537 milijonov tolarjev. Če iz podatkov izključimo podatke omenjenih družb, so ostale družbe (37,195) za leto 2001 izkazale neto čisti dobiček v znesku 115,094 milijonov tolarjev.

V delovnem zvezku je podana analiza poslovanja gospodarskih družb v letu 2001:

- skupaj,
- po dejavnostih,
- po številu zaposlenih,
- po velikosti,
- izvoznikov,
- zadrug

ter nekateri kazalniki uspešnosti poslovanja v obdobju 1998 - 2001.

Summary

In 2002, for the eighth year in a row, commercial companies submitted to the Agency of the Republic of Slovenia for Payments statistical data from their balance sheets and profit and loss statements for the preceding year in line with the provisions of the Companies Act and the Slovenian accounting standards from 1993. Co-operative societies did this for the second year in a row and for the last time in 2002.

In 2001, there were 37,210 economy subjects – legal persons – of which 36,889 were corporations and partnerships and 321 were co-operative societies, and they all employed 473,447 workers.

In 1994-2001, the number of companies fell in 1999 (falling by 32 or 0.1% over 1998) and in 2001 (falling by 485 or 1.3% over 2000). In 2001, the number of employees increased for the third year in a row (rising by 4,770 or 1.0% over 2000) and was lower only compared to 1994 and 1995. As a result, the average number of employees in one company climbed for the third consecutive year (rising from 12.2 in 1998 to 12.7 in 2001). Companies had become larger since 1998, which is also shown by figures on the number of large, small and medium-sized companies. From 1998 to 2001, the number of small companies fell by 1,759, while the number of large and medium-sized ones rose by 672 and 712, respectively.

After three years of recording positive financial results (the largest positive difference between net profit and net loss was seen in 1999), companies reported a negative difference between net profit and net loss for 2001, totalling SIT 299,443 million, the largest in 1994-2001. This may be explained by the revaluation of tangible fixed assets, which was carried out in 15 companies operating in the mining and electricity sectors. As a result, the net carrying amount of tangible fixed assets dropped substantially and expenses rose, so these 15 companies reported a negative difference between net profit and net loss amounting to SIT 414,537 million. If these companies are excluded, other companies (37,195) recorded a positive difference between net profit and net loss in a total amount of SIT 115,094.

The analysis of company operations in 2001 is broken down by activities, number of employees, size, and export orientation. We have also analysed entities as a whole and co-operative societies separately, and provided some other performance indicators for 1998-2001.

Uvod

V **Poslovnem registru Slovenije** je bilo ob koncu leta 2001 vpisanih 48,871 **gospodarskih subjektov – pravnih oseb**. Njihovo število se je že drugo leto zapored zmanjšalo (od 31.12.1999 do 31.12.2000 za 12.7%, od 31.12.2000 do 31.12.2001 pa za 0.8%), predvsem zaradi izbrisov iz sodnih registrov po Zakonu o finančnem poslovanju podjetij (v nadaljevanju ZFPP)¹. Od konca leta 2000 do konca leta 2001 se je njihovo število zmanjšalo v 5-ih **dejavnostih**, najbolj v dejavnosti trgovine, popravil motornih vozil in izdelkov široke porabe (za 860), v predelovalnih dejavnostih (za 97), v dejavnosti prometa, skladiščenja in zvez (za 80), kmetijstva, lova in gozdarstva (za 31) ter ribištva (za 1), v vseh ostalih dejavnostih pa povečalo (najbolj v dejavnosti nepremičnin, najema in poslovnih storitev, in sicer za 396). Tako kot doslej je bilo tudi ob koncu leta 2001 največ tovrstnih subjektov v dejavnosti trgovine, popravil motornih vozil in izdelkov široke porabe (37.2%), v dejavnosti nepremičnin, najema in poslovnih storitev (22.6%) ter v predelovalnih dejavnostih (16.0%), najmanj pa v dejavnosti javne uprave, obrambe in socialnega zavarovanja (13).

Po pravnoorganizacijski obliki se je od konca leta 2000 do konca leta 2001 zmanjšalo število družb z omejeno odgovornostjo (za 559) in delniških družb (za 20), povečalo pa število komanditnih družb (za 129), družb z neomejeno odgovornostjo (za 64) in zadrug (za 1). Kljub temu je bilo tudi konec leta 2001 največ družb z omejeno odgovornostjo (83.2%), sledijo družbe z neomejeno odgovornostjo (8.2%), delniške družbe (2.6%), komanditne družbe (2.6%) in zadruge (1.1%).

Glede na obliko lastnine kapitala se je v zadnjem letu zmanjšalo število gospodarskih subjektov – pravnih oseb v zasebni lasti (za 301), v družbeni lasti (za 113), z mešano lastnino (za 44) in z združno lastnino (za 2), povečalo pa število v državni lasti (za 21). Ne glede na to so tudi konec leta 2001 prevladovali subjekti v zasebni lasti (93.5%), sledijo subjekti z mešano (2.5%), družbeno (2.3%), združno (1.2%) in državno obliko lastnine (0.3%).

Pri delitvi gospodarskih subjektov – pravnih oseb **po poreklu kapitala** se je v tem letu zmanjšalo število subjektov z domačim kapitalom (za 475) in subjektov z domačim in tujim kapitalom (za 29), povečalo pa število subjektov s samo tujim kapitalom (za 84). Glede na to se je v strukturi vseh gospodarskih subjektov – pravnih oseb od konca leta 2000 do konca leta 2001 delež subjektov z domačim kapitalom nekoliko zmanjšal (z 90.8% na 90.6%), delež subjektov s tujim kapitalom nekoliko povečal (od 4.8% na 5.0%), delež subjektov z domačim in tujim kapitalom pa je ostal nespremenjen (4.4%).

Gospodarski subjekti – pravne osebe, organizirane kot gospodarske družbe, so od 1. januarja 1994 do 31. decembra 2001 vodile poslovne knjige in sestavljale ter predlagale letna poročila skladno z Zakonom o gospodarskih družbah (v nadaljevanju ZGD)², slovenskimi računovodskimi standardi³ in stališči Slovenskega inštituta za revizijo. Od 1. januarja 2000 do 31. decembra 2001 je to veljalo tudi za zadruge⁴.

¹ Uradni list RS št. 54/99, 110/99 in 97/00

² Uradni list RS, št. 30/93, 29/94, 82/94, 20/98, 32/98, 37/98, 84/98, 6/99, 54/99 in 36/00

³ Zveza računovodij, finančnikov in revizorjev Slovenije, julij 1993

⁴ 59. člen Zakona o računovodstvu (Uradni list RS, št.23/99)

1. Poslovanje gospodarskih družb v letu 2001

Gospodarske družbe so letos, osmo leto zapored, zadruga pa drugič zapored in zadnjič predložile Agenciji Republike Slovenije za plačilni promet (v nadaljevanju APP) statistične podatke iz bilance stanja in bilance uspeha za preteklo koledarsko leto na podlagi določb ZGD in slovenskih računovodskih standardov iz leta 1993. Od 1. januarja 2002 dalje morajo tako gospodarske družbe kot zadruga voditi računovodske evidence v skladu z Zakonom o spremembah in dopolnitvah ZGD⁵ in novimi slovenskimi računovodskimi standardi⁶. Temu ustrezno bodo pripravljene tudi novi poenoteni obrazci za statistične namene, ki jih bo v skladu z Letnim programom statističnih raziskovanj⁷ zbirala in obdelovala Agencija Republike Slovenije za javnopravne evidence in storitve (AJPES)⁸.

Za leto 2001 je APP statistične podatke iz bilance stanja in bilance uspeha predložilo 37,210 gospodarskih subjektov – pravnih oseb⁹, od tega 36,889 kapitalskih in osebnih družb in 321 zadrug, kjer je bilo skupno zaposlenih 473,447 delavcev. Število subjektov, ki se je v obdobju 1994 – 2001 prvič zmanjšalo v letu 1999 (za 32 oziroma 0.1% glede na leto 1998), se je zmanjšalo tudi v letu 2001 (za 485 oziroma za 1.3% glede na leto 2000). Nasprotno pa se je število zaposlenih že tretje leto zapored povečalo (glede na preteklo leto za 4,770 oziroma 1.0%) in bilo v celotnem obdobju 1994 - 2001 manjše samo v primerjavi z letoma 1994 in 1995.

Obraunavani subjekti so po treh letih uspešnega poslovanja (z največjim neto čistim dobičkom v letu 1999) poslovanje v letu 2001 zaključili z neto čisto izgubo, ki je bila z zneskom 299,443 milijonov tolarjev največja v celotnem osemletnem obdobju.

1.1. Skupni rezultati poslovanja gospodarskih družb v letu 2001

Neto čisto izgubo, ki jo je za leto 2001 skupno izkazalo 37,210 družb, je mogoče pojasniti s **prevrednotenjem opredmetenih osnovnih sredstev** (nepremičnin, strojev in opreme) **v 15-ih družbah iz premogovništva in elektrogospodarstva** v večinski lasti države, ki je bila opravljena na podlagi sklepa Vlade Republike Slovenije z dne 14. 5. 2001¹⁰. Rezultat prevrednotenja je bilo občutno zmanjšanje neodpisane vrednosti opredmetenih osnovnih sredstev, kar je povzročilo povečanje stroškov amortizacije (ker je za zmanjšanje neodpisane vrednosti opredmetenih osnovnih sredstev treba dodatno obračunati amortizacijo). Družbe, ki so imele evidentirano neodpisano vrednost nekoristnih opredmetenih osnovnih sredstev, so le to morale prenesti med izredne odhodke. Tako je teh 15 družb ob koncu leta 2001 izkazalo za 39.0% manjšo vrednost opredmetenih osnovnih sredstev kot konec leta 2000. Njihov negativni poslovni izid iz leta 2000 so omenjeni odhodki v letu

⁵ Uradni list RS, št. 45/01

⁶ Uradni list RS, št. 107/01

⁷ Uradni list RS, št. 105/01

⁸ Zakon o plačilnem prometu (Uradni list RS, št. 30/02)

⁹ Izvzeti so podatki bank in zavarovalnic, določenih skladov (Slovenski odškodninski sklad, Ekološko razvojni sklad Republike Slovenije, Sklad Republike Slovenije za razvoj malega gospodarstva itn.), pooblaščenih investicijskih družb, ki poslujejo po kontnem načrtu za banke, ter gospodarskih družb, ki so bile v stečajnem ali likvidacijskem postopku.

¹⁰ Po tem sklepu je bila zaradi ugotovitve upravičenosti stroškov poslovanja ter zagotovitve največje možne učinkovitosti dejavnosti do 31. 12. 2001 opravljena cenitev opredmetenih osnovnih sredstev v teh družbah in izločitev nekoristnih tovrstnih sredstev.

2001 še povečali, tako da je bila njihova neto čista izguba v znesku 414,537 milijonov tolarjev skoraj za 25-krat večja kot v predhodnem letu.

Tabela 1: Glavni podatki o poslovanju gospodarskih družb v letu 2001

	VSE DRUŽBE SKUPAJ			*BREZ 15-ih DRUŽB		
	Znesek v mio SIT		Indeks 2001/2000	Znesek v mio SIT		Indeks 2001/2000
	2001	2000		2001	2000	
Število družb (celo število)	37,210			37,195		
Število zaposlenih (celo število)	473,447	461,712	102.5	463,032	451,105	102.6
Prihodki	10,138,431	9,000,091	112.6	9,759,110	8,634,165	113.0
Odhodki	10,394,327	8,850,276	117.4	9,600,469	8,468,154	113.4
Dodana vrednost	2,292,749	2,029,882	112.9	2,199,813	1,955,011	112.5
Čisti dobiček	337,564	300,368	112.4	337,274	295,637	114.1
Čista izguba	637,007	189,513	336.1	222,180	168,586	131.8
Neto čisti dobiček / izguba	-299,443	110,855	-270.1	115,094	127,051	90.6

Vir: APP - Statistični podatki iz bilance uspeha gospodarskih družb za leto 2001.

Opomba: * - iz skupnih podatkov so izzeti podatki 15-ih družb iz premogovništva in elektrogospodarstva.

Iz statističnih podatkov iz bilance uspeha za leto 2001 je razvidno, da so **vse družbe skupaj** na vseh treh stopnjah izkazale neto izgubo. Ker so bili poslovni prihodki manjši od poslovnih odhodkov, so na prvi stopnji izkazale **neto izgubo iz poslovanja** v znesku 213,665 milijonov tolarjev (v letu 2000 neto dobiček iz poslovanja). Razlika med prihodki od financiranja in odhodki financiranja je bila (tako kot v prejšnjem letu) negativna in z zneskom 123,286 milijonov tolarjev za 2.9% večja kot v letu 2000. Zaradi tega je na drugi stopnji **neto izguba iz rednega delovanja** znašala 336,951 milijonov tolarjev (v letu 2000 neto dobiček iz rednega delovanja). Samo razlika med izrednimi prihodki in izrednimi odhodki je bila pozitivna, vendar z zneskom 81,055 milijonov tolarjev za 39.6% manjša kot v predhodnem letu. To je zmanjšalo negativni poslovni izid na tretji stopnji in izkazana **neto celotna izguba** je znašala 255,896 milijonov tolarjev (v letu 2000 neto celotni dobiček). Ko k temu znesku prištejemo še obračunani davek od dobička (v znesku 43,547 milijonov tolarjev), pridemo do **neto čiste izgube** v znesku 299,443 milijonov tolarjev (v letu 2000 neto čisti dobiček).

Tabela 2: Stopenjski izkaz poslovnega izida gospodarskih družb v letu 2001

	VSE DRUŽBE SKUPAJ			*BREZ 15-ih DRUŽB		
	Znesek v mio SIT		Indeks 2001/2000	Znesek v mio SIT		Indeks 2001/2000
	2001	2000		2001	2000	
NETO DOBIČEK / IZGUBA						
- iz poslovanja	-213,665	135,463	-157.7	165,151	154,471	106.9
- od financiranja	-123,286	-119,820	102.9	-123,135	-119,153	103.3
- od izrednih dogodkov	81,055	134,173	60.4	116,625	130,694	89.2
Davek od dobička	43,547	38,961	111.8	43,547	38,961	111.8
NETO ČISTI DOBIČEK / IZGUBA	-299,443	110,855	-270.1	115,094	127,051	90.6

Vir: APP - Statistični podatki iz bilance uspeha gospodarskih družb za leto 2001.

Opomba: * - iz skupnih podatkov so izzeti podatki 15-ih družb iz premogovništva in elektrogospodarstva.

Če iz statističnih podatkov iz bilance uspeha za leto 2001 **izključimo podatke že omenjenih 15 družb** iz premogovništva in elektrogospodarstva, kažejo podatki ostalih družb (37,195) povsem drugačne rezultate poslovanja. Njihovi poslovni prihodki so bili večji od odhodkov poslovanja in na prvi stopnji so izkazale **neto dobiček iz poslovanja** v znesku 165,151 milijonov tolarjev (za 6.9% večjega kot v letu 2000). Zaradi negativne razlike med prihodki od financiranja in odhodki financiranja v znesku 123,135 milijonov tolarjev (za 3.3% večjo kot v letu 2000) je na drugi stopnji nastal **neto dobiček iz rednega delovanja** v znesku 42,016 milijonov tolarjev (za 19.0% večji kot v letu 2000). Pozitivna razlika med izrednimi prihodki in izrednimi odhodki v znesku 116,625 milijonov tolarjev (za 10.8% manjša kot v letu 2000) je izboljšala poslovni izid na tretji stopnji in družbe so izkazale **neto celotni dobiček** v znesku 158,641 milijonov tolarjev (za 4.4% manjši kot v letu 2000). Ko od tega zneska odštejemo obračunani davek od dobička (43,547 milijonov SIT), pridemo do **neto čistega dobička** v znesku 115,094 milijonov tolarjev (ki je za 9.4% manjši kot v letu 2000).

Ker velika neto čista izguba omenjenih 15-ih družb iz premogovništva in elektrogospodarstva zelo izkrivlja poslovni izid ostalih družb, smo v nadaljevanju podatke teh 15-ih družb izključili iz analize poslovanja družb v letu 2001 (poglavja 1.1.1 do vključno 1.3.2).

1.1.1. Prihodki

V letu 2001 je 37,195 družb ustvarilo 9,759,110 milijonov tolarjev **prihodkov**, kar je 13.0% več kot v letu 2000. Največji delež so predstavljali poslovni prihodki (93.9%), manjšega pa prihodki od financiranja (3.6%) in izredni prihodki (2.4%).

Tabela 3: Prihodki gospodarskih družb v letu *2001

PRIHODKI	Znesek v mio SIT		Indeks 2001/2000	Delež v skupnih prihodkih v %	
	2001	2000		2001	2000
PRIHODKI SKUPAJ	9,759,110	8,634,165	113.0	100.0	100.0
1. PRIHODKI IZ POSLOVANJA	9,166,754	8,093,819	113.3	93.9	93.7
1.1. Čisti prihodki iz prodaje na dom. trgu	6,431,169	5,722,179	112.4	65.9	66.3
1.2. Čisti prihodki iz prodaje na tujem trgu	2,626,244	2,268,681	115.8	26.9	26.3
1.3. Vrednost usredstvenih lastnih proizvodov, storitev, blaga in materiala	45,448	41,916	108.4	0.5	0.5
1.4. Drugi prihodki iz poslovanja	63,893	61,043	104.7	0.7	0.7
2. PRIHODKI OD FINANCIRANJA	355,294	304,887	116.5	3.6	3.5
2.1. Prihodki na podlagi deležev iz dobička	69,901	48,974	142.7	0.7	0.6
2.2. Prihodki iz obresti in drugi prihodki od financiranja	285,393	255,913	111.5	2.9	3.0
3. IZREDNI PRIHODKI	237,062	235,459	100.7	2.4	2.7

Vir: APP - Statistični podatki iz bilance uspeha gospodarskih družb za leto 2001.

Opomba: *2001 - iz skupnih podatkov so izzeti podatki 15-ih družb iz premogovništva in elektrogospodarstva.

Prihodki iz poslovanja so bili lani večji za 13.3% in so znašali 9,166,754 milijonov tolarjev. Kar 70.2% teh prihodkov so družbe ustvarile s prodajo na domačem trgu. **Čisti prihodki iz prodaje proizvodov, storitev, blaga in materiala na doma-**

čem trgu so bili večji za 12.4%, največji delež tovrstnih prihodkov pa so ustvarile družbe iz dejavnosti trgovine, popravil motornih vozil in izdelkov široke porabe (45.4%). Med vsemi poslovnimi prihodki so se spričo večjega blagovnega izvoza (za 15.3%) najbolj povečali **čisti prihodki iz prodaje proizvodov, storitev, blaga in materiala na tujem trgu**. Večji so bili za 15.8% in so predstavljali 28.6% poslovnih prihodkov, največ prihodkov na tujem trgu pa so ustvarile družbe iz predelovalnih dejavnosti (75.4%).

Bolj kot prihodki iz poslovanja so se lani povečali **prihodki od financiranja**, in sicer za 16.5%. Najbolj med njimi so se povečali **prihodki na podlagi deležev iz dobička** (ki so predstavljali 19.7% skupnih prihodkov od financiranja), bili so večji za 42.7%. **Prihodki iz obresti in drugi prihodki od financiranja** (prihodki od pozitivnih tečajnih razlik, revalorizacijski presežek in drugi prihodki od financiranja), ki so predstavljali 80.3% skupnih prihodkov od financiranja, pa so se povečali za 11.5%.

Med vsemi prihodki so se lani najmanj povečali **izredni prihodki** (kamor sodijo prihodki iz prejšnjih let, dobiček od prodaje osnovnih sredstev, odpisi obveznosti iz prejšnjih let, prejete kazni in odškodnine, popisani presežki pri osnovnih sredstvih, izterjane odpisane terjatve iz prejšnjih let, odpravljene rezervacije, prihodki, prejeti za pokrivanje izgub in drugi izredni prihodki). Povečali so se samo za 0.7%, zato se je njihov že tako majhen delež v skupnih prihodkih zmanjšal (za 0.3 strukturne točke) na 2.4%.

1.1.2. Odhodki

Odhodki družb so znašali 9,600,469 milijonov tolarjev, kar je za 13.4% več kot v letu 2000 in za 0.4 odstotnih točk več, kot so se v tem času povečali prihodki. Največji del odhodkov so predstavljali poslovni odhodki (93.8%), sledijo odhodki financiranja (5.0%) in izredni odhodki (1.3%).

Poslovni odhodki so bili lani večji za 13.4%.

Največji del poslovnih odhodkov so predstavljali **stroški blaga, materiala in storitev** (76.8%), ki so bili skupno večji za 13.1%. Najbolj med njimi se je povečala **nabavna vrednost prodanega blaga** (14.6%), sledijo **stroški storitev** (12.0%) in **stroški materiala** (11.9%). Glede na to se je v skupnih stroških blaga, materiala in storitev delež nabavne vrednosti (katere 80.4% vrednosti so prispevale družbe iz dejavnosti trgovine, popravil motornih vozil in izdelkov široke porabe) povečal (s 43.7% na 44.3%), zmanjšala pa sta se delež stroškov materiala (z 32.1% na 31.7%) ter stroškov storitev (s 24.2% na 24.0%).

Sledijo **stroški dela**, ki vključujejo plače, stroške za socialno varnost in druge stroške dela. Lani so bili večji za 13.6%, njihov delež v poslovnih odhodkih pa je ostal isti kot v predhodnem letu (16.4%).

Družbe obračunavajo **plače** v bruto znesku, vključno z nadomestili, ki jih zaposleni prejema za čas, ko ne delajo in bremenijo delodajalca. V letu 2001 je to področje urejal Zakon o minimalni plači, o načinu usklajevanja plač in o regresu za letni dopust v obdobju 1999- 2001¹¹. Masa plač se je lani povečala za 13.2 %, njen delež v poslovnih odhodkih pa je ostal isti kot v predhodnem letu (11.6%).

¹¹ Uradni list RS št. 39/99, 44/00, 124/00 in 48/01.

Tabela 4: Odhodki gospodarskih družb v letu *2001

ODHODKI	Znesek v mio SIT		Indeks 2001/2000	Delež v skupnih odhodkih v %	
	2001	2000		2001	2000
ODHODKI SKUPAJ	9,600,469	8,468,154	113.4	100.0	100.0
1. ODHODKI POSLOVANJA	9,001,604	7,939,348	113.4	93.8	93.8
1.1. Stroški blaga, materiala in storitev	6,915,328	6,114,499	113.1	72.0	72.2
1.2. Stroški dela:	1,476,131	1,299,681	113.6	15.4	15.3
- plače	1,043,220	921,783	113.2	10.9	10.9
- stroški za socialno varnost	190,676	166,613	114.4	2.0	2.0
- drugi stroški dela	242,235	211,285	114.6	2.5	2.5
1.3. Amortizacija	459,544	406,137	113.1	4.8	4.8
1.4. Odpisi obratnih sredstev	63,146	57,499	109.8	0.7	0.7
1.5. Rezervacije	35,841	37,222	96.3	0.4	0.4
1.6. Razlika v vrednosti zalog proizvodov in nedokončane proizvodnje	-19,623	-37,625	52.2	-0.2	-0.4
1.7. Drugi odhodki poslovanja	71,237	61,935	115.0	0.7	0.7
2. ODHODKI FINANCIRANJA	478,429	424,041	112.8	5.0	5.0
2.1. Odpisi dolgoročnih in kratkoročnih finančnih naložb	98,992	75,483	131.1	1.0	0.9
2.2. Stroški obresti in drugi odhodki financiranja	379,437	348,558	108.9	4.0	4.1
3. IZREDNI ODHODKI	120,436	104,765	115.0	1.3	1.2

Vir: APP - Statistični podatki iz bilance uspeha gospodarskih družb za leto 2001.

Opomba: 2001* - Iz skupnih podatkov so izzeti podatki 15-ih družb iz premogovništva in elektrogospodarstva.

Povprečna mesečna plača na zaposlenega je znašala 187,752 SIT. Glede na predhodno leto je bila večja za 10.3%, za kolikor se je povečala produktivnost dela (merjena s poslovnimi prihodki na zaposlenega), v primerjavi z rastjo cen življenjskih potrebščin (8.4%) pa je bila večja za 1.7 odstotnih točk. Najbolj se je povečala v dejavnosti javne uprave, obrambe in socialnega zavarovanja (za 22.7%), najmanj pa v drugih javnih, skupnih in osebnih storitvenih dejavnostih (za 5.1%). Manjša od povprečja je bila lani v 8-ih dejavnostih (v izobraževanju; gostinstvu; gradbeništvu; ribištvu; zdravstvu in socialnem varstvu; kmetijstvu, lovu in gozdarstvu; trgovini, popravilu motornih vozil in izdelkov široke rabe ter v predelovalnih dejavnostih).

Stroški za socialno varnost vključujejo prispevke za zdravstveno zavarovanje, pokojninsko in invalidsko zavarovanje, zaposlovanje in porodniško varstvo. Obračunavajo se na plače in jih plačuje delodajalec. Lani so bili večji za 14.4%, kar je za 1.2 odstotnih točk več, kot se je v tem času povečala masa plač. V letu 2001 so predstavljali 18.3% obračunanih plač, kar je za 0.2 odstotnih točk več kot v letu 2000, njihov delež v poslovnih odhodkih pa je v obeh letih znašal 2.1%.

Med vsemi poslovnimi odhodki so se lani najbolj povečali **drugi stroški dela** (izplačila po pogodbah o delu in po avtorskih pogodbah, regres za letni dopust, stroški prevoza na delo in z dela, stroški prehrane, neobveznega zavarovanja, nagrad, daril in drugi stroški dela, ki niso neposredno povezani s poslovnim procesom, ter

Tabela 5: Povprečna mesečna plača na zaposlenega v letu *2001

DEJAVNOST	POVPREČNA MESEČNA PLAČA NA ZAPOSLENEGA		
	Znesek v SIT	Indeks 2001/2000	Indeks nivoja
A Kmetijstvo, lov, gozdarstvo	176,783	109.5	94.2
B Ribišstvo	165,580	107.5	88.2
*C Rudarstvo	231,988	106.6	123.6
D Predelovalne dejavnosti	182,158	110.4	97.0
*E Oskrba z elektriko, plinom, vodo	225,622	110.1	120.2
F Gradbeništvo	161,827	108.1	86.2
G Trgovina, popravila motornih vozil	181,083	108.9	96.4
H Gostinstvo	153,697	111.2	81.9
I Promet, skladiščenje, zveze	228,165	111.4	121.5
J Finančno posredništvo	308,824	113.7	164.5
K Nepremičnine, najem in poslovne storitve	211,635	114.0	112.7
L Javna uprava, obramba, socialno zavarovanje	351,133	122.7	187.0
M Izobraževanje	145,188	114.3	77.3
N Zdravstvo in socialno varstvo	169,215	109.6	90.1
O Druge javne, skupne in osebne storitve	269,525	105.1	143.6
* SKUPAJ	187,752	110.3	100.0

Vir: APP - Statistični podatki iz bilance uspeha gospodarskih družb za leto 2001.

Opomba: *2001 - Iz skupnih podatkov so izvzeti podatki 15-ih družb (2-eh iz C in 13-ih iz E dejavnosti).

plačilo davka na izplačane plače). Povečali so se za 14.6%, kar je za 1.4 odstotnih točk več, kot so se v tem času povečale obračunane plače, nekoliko pa se je povečal tudi njihov delež v stroških dela (s 16.3% na 16.4%).

Na tretjem mestu po obsegu so stroški **amortizacije** neopredmetenih dolgoročnih sredstev in opredmetenih osnovnih sredstev, vključno z revalorizacijo. Ti so bili lani večji za 13.1% in so tako kot v predhodnem letu predstavljali 5.1% poslovnih odhodkov.

Za 0.6 odstotnih točk manj kot poslovni odhodki so se povečali **odhodki financiranja**. Večji so bili za 12.8% in so obdržali 5.0% delež v skupnih odhodkih. Najbolj med njimi so se povečali **odpisi dolgoročnih in kratkoročnih finančnih naložb**, in sicer za 31.1%, vendar so predstavljali samo 20.7% odhodkov financiranja. **Stroški obresti in drugi odhodki financiranja** (negativne tečajne razlike, revalorizacijski primanjkljaj in drugi odhodki financiranja), ki so pomenili večji delež odhodkov financiranja (79.3%), pa so se povečali za 8.9%.

Lani so se med skupnimi odhodki najbolj povečali **izredni odhodki**. Večji so bili za 15.0%, povečal pa se je tudi njihov delež v skupnih odhodkih (z 1.2% na 1.3%). Med njimi so se najbolj povečali **izredni odhodki za poravnavo izgube iz prejšnjih let**, in sicer za 34.2% (z 8.6% deležem v vseh izrednih odhodkih), za 13.4% pa **drugi izredni odhodki** (odhodki iz prejšnjih obdobj, rezervacije za morebitno bodočo izgubo, izguba pri prodaji opredmetenih osnovnih sredstev, popisni primanjkljaj pri osnovnih sredstvih, denarne kazni, odškodnine in drugi izredni odhodki, ki so skupaj predstavljali 91.4% vseh izrednih odhodkov).

1.2. Poslovanje gospodarskih družb v posameznih dejavnostih v letu 2001

Največ gospodarskih družb je bilo v dejavnosti trgovine, popravil motornih vozil in izdelkov široke porabe (34.9%). Družbe v predelovalnih dejavnostih pa so zaposlovale **največ delavcev** (45.8%) in ustvarile **največji delež celotnega prihodka** (37.8%)

Poleg družb iz omenjenih dveh dejavnosti so k skupnemu poslovanju veliko prispevale tudi družbe iz dejavnosti nepremičnin, najema in poslovnih storitev.

Tabela 6: Deleži gospodarskih družb posameznih dejavnosti v letu *2001, v %

DEJAVNOST	Število družb	Število zaposl.	Prihodki	Čisti dobiček	Čista izguba
A Kmetijstvo, lov, gozdarstvo	1.3	1.7	1.5	0.9	0.6
B Ribišstvo	0.1	0.0	0.0	0.0	0.0
*C Rudarstvo	0.1	0.2	0.2	0.4	1.1
D Predelovalne dejavnosti	16.6	45.8	37.8	38.9	29.5
*E Oskrba z elektriko, plinom, vodo	0.3	1.2	1.2	0.8	15.8
F Gradbeništvo	7.4	8.8	5.8	3.7	3.5
G Trgovina, popravila motornih vozil	34.9	17.6	34.8	22.3	12.3
H Gostinstvo	3.5	2.7	1.2	1.4	2.2
I Promet, skladiščenje, zveze	5.1	8.3	6.9	8.8	9.6
J Finančno posredništvo	1.1	0.4	0.9	4.4	4.2
K Nepremičnine, najem in poslovne storitve	24.4	8.4	7.4	15.6	19.1
L Javna uprava, obramba, socialno zavarovanje	0.0	0.0	0.1	0.0	0.1
M Izobraževanje	1.2	0.3	0.1	0.2	0.2
N Zdravstvo in socialno varstvo	1.4	2.9	0.9	1.0	0.9
O Druge javne, skupne in osebne storitve	2.6	1.7	1.2	1.6	0.9
* SKUPAJ	100.0	100.0	100.0	100.0	100.0

Vir: APP - Statistični podatki iz bilance uspeha gospodarskih družb za leto 2001.

Opomba: *2001 - Iz skupnih podatkov so izzeti podatki 15-ih družb (2-eh iz C in 13-ih iz E dejavnosti).

1.2.1. Prihodki in odhodki družb v posameznih dejavnostih

Lani so se v primerjavi s predhodnim letom v 7-ih dejavnostih prihodki družb povečali bolj kot odhodki, delež odhodkov v prihodkih se je zmanjšal in skupni poslovni izid družb v teh dejavnostih se je izboljšal. To so bile dejavnosti:

- kmetijstva, lova in gozdarstva (večji neto čisti dobiček za 129.3%),
- finančnega posredništva (večji neto čisti dobiček za 196.5%),
- nepremičnin, najema in poslovnih storitev (neto čisti dobiček, v letu 2000 neto čista izguba),
- izobraževanja (neto čisti dobiček, v letu 2000 neto čista izguba),
- druge javne, skupne in osebne storitvene dejavnosti (neto čisti dobiček, v letu 2000 neto čista izguba),
- gostinstva (manjša neto čista izguba za 90.6%),

Tabela 7: Prihodki in odhodki gospodarskih družb posameznih dejavnosti v letu *2001

DEJAVNOST	Indeks 2001/2000		Delež odhodkov v prihodkih v %	
	Prihodki	Odhodki	2001	2000
A Kmetijstvo, lov, gozdarstvo	112.1	111.4	98.6	99.2
B Ribišstvo	90.0	91.2	100.5	99.2
*C Rudarstvo	87.5	94.4	107.2	99.4
D Predelovalne dejavnosti	113.8	114.2	97.7	97.4
*E Oskrba z elektriko, plinom, vodo	115.9	146.5	128.1	101.4
F Gradbeništvo	107.0	107.0	98.8	98.8
G Trgovina, popravila motornih vozil	112.9	112.9	98.2	98.2
H Gostinstvo	112.9	110.6	99.8	101.9
I Promet, skladiščenje, zveze	111.5	113.0	98.3	97.0
J Finančno posredništvo	110.0	105.3	91.7	95.8
K Nepremičnine, najem in poslovne storitve	116.0	114.2	97.8	99.3
L Javna uprava, obramba, socialno zavarovanje	118.5	115.2	100.5	103.4
M Izobraževanje	119.3	118.6	99.1	99.7
N Zdravstvo in socialno varstvo	118.6	120.8	98.4	96.6
O Druge javne, skupne in osebne storitve	112.8	107.0	96.7	101.9
* SKUPAJ	113.0	113.4	98.4	98.1

Vir: APP - Statistični podatki iz bilance uspeha gospodarskih družb za leto 2001.

Opomba: *2001 - Iz skupnih podatkov so izvzeti podatki 15-ih družb (2-eh iz C in 13-ih iz E dejavnosti).

- ter javne uprave, obrambe in socialnega zavarovanja (manjša neto čista izguba za 83.7%).

Poleg teh so boljši poslovni izid izkazale tudi družbe v dejavnosti trgovine, popravil motornih vozil in izdelkov široke porabe (kjer so se prihodki povečali za prav toliko kot odhodki, delež odhodkov v prihodkih je ostal nespremenjen, neto čisti dobiček pa se je povečal za 11.2%).

Slabši poslovni izid pa so lani v primerjavi s predhodnim letom izkazale tako vse družbe skupaj kot tudi družbe v naslednjih 7-ih dejavnostih:

- rudarstvu (večja neto čista izguba skoraj za 143-krat),
- oskrbi z elektriko, plinom in vodo (večja neto čista izguba skoraj za 23-krat),
- ribištvu (neto čista izguba, v letu 2000 neto čisti dobiček),
- predelovalnih dejavnostih (manjši neto čisti dobiček za 0.2%),
- gradbeništvu (manjši neto čisti dobiček za 1.9%),
- prometu, skladiščenju in zvezah (manjši neto čisti dobiček za 45.1%),
- ter zdravstvu in socialnem varstvu (manjši neto čisti dobiček za 48.0%).

1.2.2. Poslovni izid družb v posameznih dejavnostih

Za leto 2001 je **čisti dobiček** izkazalo 23,595 (63.4% vseh) družb v skupnem znesku 337,274 milijonov tolarjev. Glede na predhodno leto je bil večji za 14.1% in njegov delež v skupnih prihodkih se je povečal od 3.4% na 3.5%. Največ takšnih družb je bilo iz dejavnosti trgovine, popravil motornih vozil in izdelkov široke porabe

(32.6%), največji delež celotne vrednosti čistega dobička pa so izkazale družbe iz predelovalnih dejavnosti (38.9%, od tega družbe s področja proizvodnje kemikalij, kemičnih izdelkov in umetnih vlaken 7.1%, proizvodnje električne in optične opreme 5.3%, proizvodnje hrane, pijač in tobačnih izdelkov 4.2% ter prav toliko s področja proizvodnje kovin in kovinskih izdelkov).

Mnogo bolj kot čisti dobiček se je lani povečala **čista izguba**, ki je bila z zneskom 222,180 milijonov tolarjev za 31.8% večja kot v predhodnem letu, njen delež v skupnih prihodkih pa se je povečal od 2.0% na 2.3%. Izkazalo jo je 11,517 (31.0% vseh) družb, od tega največ iz dejavnosti trgovine, popravil motornih vozil in izdelkov široke porabe (38.0%). Največji delež njene celotne vrednosti pa so izkazale družbe iz predelovalnih dejavnosti (29.5%, od tega družbe s področja proizvodnje hrane, pijač in tobačnih izdelkov 5.8%, proizvodnje tekstilij, tekstilnih in krznenih izdelkov 3.7% ter proizvodnje kovin in kovinskih izdelkov 3.5%).

Razlika med čistimi dobički in čistimi izgubami vseh 37,195 družb skupaj je bila pozitivna in izkazan je bil **neto čisti dobiček**, ki je bil z zneskom 115,094 milijonov tolarjev za 9.4% manjši kot v predhodnem letu, zmanjšal pa se je tudi njegov delež v skupnih prihodkih od 1.5% na 1.2%. Izkazale so ga družbe v 10-ih dejavnostih: v dejavnosti trgovine, popravil motornih vozil in izdelkov široke porabe; finančnega posredništva ter kmetijstva, lova in gozdarstva (večjega kot v letu 2000); v predelovalnih dejavnostih; v dejavnostih prometa, skladiščenja in zvez; gradbeništva ter zdravstva in socialnega varstva (manjšega kot v letu 2000); nepremičnin, najema in poslovnih storitev; v drugih javnih, skupnih in osebnih storitvenih dejavnostih ter v dejavnosti izobraževanja (ki so v letu 2000 izkazale neto čisto izgubo). **Neto**

Tabela 8: Čisti dobiček in čista izguba gospodarskih družb posameznih dejavnosti v letu *2001

DEJAVNOST	ČISTI DOBIČEK		ČISTA IZGUBA		NETO ČISTI DOB.+ NETO ČISTA IZG.-
	Število družb	Znesek v mio SIT	Število družb	Znesek v mio SIT	Znesek v mio SIT
A Kmetijstvo, lov, gozdarstvo	296	3,071	149	1,286	1,785
B Ribišтво	8	32	12	45	-13
*C Rudarstvo	29	1,260	20	2,508	-1,248
D Predelovalne dejavnosti	4,162	131,325	1,746	65,513	65,812
*E Oskrba z elektriko, plinom, vodo	80	2,552	37	35,046	-32,494
F Gradbeništvo	1,890	12,407	743	7,792	4,615
G Trgovina, popravila motornih vozil	7,698	75,354	4,377	27,304	48,050
H Gostinstvo	625	4,651	605	4,862	-211
I Promet, skladiščenje, zveze	1,220	29,785	572	21,348	8,437
J Finančno posredništvo	284	14,915	115	9,423	5,492
K Nepremičnine, najem in poslovne storitve	6,190	52,561	2,443	42,451	10,110
L Javna uprava, obramba, socialno zavarovanje	4	77	1	121	-44
M Izobraževanje	257	538	167	529	9
N Zdravstvo in socialno varstvo	371	3,228	132	1,936	1,292
O Druge javne, skupne in osebne storitve	481	5,518	398	2,016	3,502
* SKUPAJ	23,595	337,274	11,517	222,180	115,094

Vir: APP - Statistični podatki iz bilance uspeha gospodarskih družb za leto 2001.

Opomba: *2001 - Iz skupnih podatkov so izvzeti podatki 15-ih družb (2-eh iz C in 13-ih iz E dejavnosti).

Čisto izgubo pa so izkazale družbe v naslednjih 5-ih dejavnostih: rudarstvu; oskrbi z elektriko, plinom in vodo (večjo kot v letu 2000); gostinstvu; javni upravi, obrambi in socialnem zavarovanju (manjšo kot v letu 2000) ter ribištvu (ki so v letu 2000 izkazale neto čisti dobiček). Največjo neto čisto izgubo so tudi tokrat izkazale družbe iz dejavnosti oskrbe z elektriko, plinom in vodo, ki je bila z zneskom 32,494 milijonov tolarjev skoraj za 23-krat večja kot v letu 2000.

Slika 1: Deleži gospodarskih družb posameznih dejavnosti v celotnem neto čistem dobičku v letu 2001 glede na leto 2000 brez 15-ih družb (2-eh iz C in 13-ih iz E dejavnosti), v %

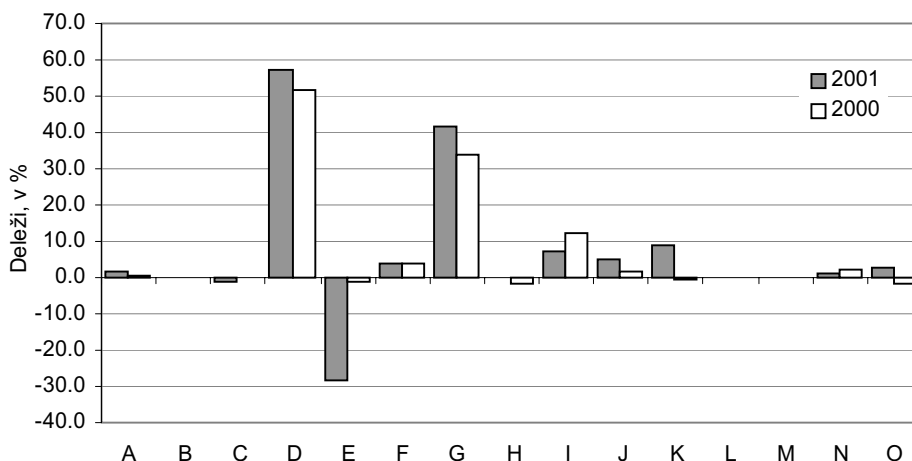

Vir: APP - Statistični podatki iz bilance uspeha gospodarskih družb za leto 2001, preračuni UMAR.

Ker so dobro polovico celotnega neto čistega dobička izkazale družbe iz predelovalnih dejavnosti, je priložena tabela, iz katere je razviden poslovni izid družb v posameznih podpodročjih predelovalnih dejavnosti.

Tabela 9: Čisti dobiček in čista izguba gospodarskih družb predelovalnih dejavnosti v letu 2001

PODPODROČJA PREDELOVALNIH DEJAVNOSTI	ČISTI DOBIČEK		ČISTA IZGUBA		NETO ČISTI DOB.+ NETO ČISTA IZG.-
	Število družb	Znesek v mio SIT	Število družb	Znesek v mio SIT	Znesek v mio SIT
DA Pr. hrane, pijač, tobaknih izd.	227	14,250	125	12,889	1,361
DB Pr. tekstilij, tekst., krzn. izd.	305	4,616	195	8,182	-3,566
DC Pr. usnja, obut. in usnj. izd.	52	2,017	27	1,404	613
DD Obdelava in predelava lesa	258	1,961	181	4,597	-2,636
DE Pr. vlaknin, pap., založ. tisk.	650	10,496	239	2,014	8,482
DF Pr. koksa, naft. der., jedr. gor.	1	35	3	4,183	-4,148
DG Pr. kemikalij, kem. izd., umet. vl.	101	24,084	44	3,077	21,007
DH Pr. iz gume in plastičnih mas	312	12,525	107	3,606	8,919
DI Pr. drugih nekovinskih miner. izd.	133	6,266	59	2,233	4,033
DJ Pr. kovin in kovinskih izdelkov	847	14,092	313	7,780	6,312
DK Pr. strojev in naprav	345	11,832	96	3,701	8,131
DL Pr. električne in optične opreme	533	17,992	158	4,860	13,132
DM Pr. vozil in plovil	82	6,623	35	3,938	2,685
DN Pr. pohištva, dr. pred. dej., rec.	316	4,536	164	3,049	1,487
SKUPAJ	4,162	131,325	1,746	65,513	65,812

Vir: APP - Statistični podatki iz bilance uspeha gospodarskih družb za leto 2001.

1.3. Sredstva in obveznosti do virov sredstev vseh gospodar- skih družb skupaj in po posameznih dejavnostih v letu 2001

Ob koncu leta 2001 je 37,195 družb izkazalo za 11,455,795 milijonov tolarjev sredstev oziroma obveznosti do virov sredstev. Glede na stanje ob koncu leta 2000 je bila vrednost nominalno večja za 18.4% in realno (glede na rast cen življenjskih potrebščin z indeksom 107.0%) za 10.7%.

Tabela 10: Sredstva in obveznosti do virov sredstev gospodarskih družb na dan *31. 12. 2001

SREDSTVA IN OBVEZNOSTI DO VIROV SREDSTEV	Znesek v mio SIT		Indeks 31.12.01/ 31.12.00	Delež v sredstvih oz. v obveznostih do virov sredstev v %	
	31.12.01	31.12.00		31.12.01	31.12.00
I. SREDSTVA (A + B)	11,455,795	9,678,331	118.4	100.0	100.0
A Stalna sredstva (1 do 4)	7,161,046	5,897,095	121.4	62.5	60.9
1. Neopredmetena dolgoročna sredstva	164,394	108,636	151.3	1.4	1.1
2. Opredmetena osnovna sredstva	5,302,288	4,588,563	115.6	46.3	47.4
- nepremičnine	3,851,653	3,301,354	116.7	33.6	34.1
- oprema in druga opredmetena osnovna sreds.	1,450,635	1,287,209	112.7	12.7	13.3
3. Dolgoročne finančne naložbe	1,603,453	1,148,116	139.7	14.0	11.9
4. Popravek kapitala	90,911	51,780	175.6	0.8	0.5
B Gibljava sredstva (1 do 6)	4,294,749	3,781,236	113.6	37.5	39.1
1. Zaloge	988,010	909,870	108.6	8.6	9.4
2. Dolgoročne terjatve iz poslovanja	198,321	156,930	126.4	1.7	1.6
3. Kratkoročne terjatve iz poslovanja	2,062,770	1,833,594	112.5	18.0	18.9
4. Kratkoročne finančne naložbe	783,054	653,642	119.8	6.8	6.8
5. Denarna sredstva	213,118	183,975	115.8	1.9	1.9
6. Aktivne časovne razmejitev	49,476	43,225	114.5	0.4	0.4
II. OBVEZNOSTI DO VIROV SREDSTEV (A do D)	11,455,795	9,678,331	118.4	100.0	100.0
A Kapital (1 do 4 - 5 + 6 + 7 - 8)	5,171,141	4,363,427	118.5	45.1	45.1
1. Osnovni kapital	1,944,010	1,729,647	112.4	17.0	17.9
2. Vplačani presežek kapitala	328,851	107,407	306.2	2.9	1.1
3. Rezerve	499,191	439,315	113.6	4.4	4.5
4. Prenes.čisti dobiček iz prejšnjih let	607,554	482,210	126.0	5.3	5.0
5. Prenesena izguba iz prejšnjih let	234,206	213,501	109.7	2.0	2.2
6. Revalorizacijski popravek kapitala	1,911,775	1,698,267	112.6	16.7	17.5
7. Nerazdeljeni čisti dobiček posl. leta	321,415	288,580	111.4	2.8	3.0
8. Izguba poslovnega leta	207,449	168,498	123.1	1.8	1.7
B Dolgoročne rezervacije	272,643	241,346	113.0	2.4	2.5
C Dolgoročne obveznosti	2,420,741	1,905,171	127.1	21.1	19.7
Č Kratkoročne obveznosti	3,451,837	3,049,293	113.2	30.1	31.5
D Pasivne časovne razmejitev	139,433	119,094	117.1	1.2	1.2

Vir: APP - Statistični podatki iz bilance stanja gospodarskih družb za leto 2001.

Opomba: *31. 12. 2001 - Iz skupnih podatkov so izzeti podatki 15-ih družb iz premogovništva in elektrogospodarstva.

1.3.1. Sredstva

Sredstva delimo na stalna in gibljiva.

Stalna sredstva so se v tem času realno povečala za 13.5%. Največji delež stalnih sredstev predstavljajo **opredmetena osnovna sredstva**. Ta so se lani realno povečala samo za 0.8% in njihov delež v stalnih sredstvih se je zmanjšal za 3.8 strukturnih točk na 74.0%. Ker so se hkrati povečali deleži nekaterih drugih vrst stalnih sredstev, predvsem **dolgoročnih finančnih naložb** (naložbe v delnice, deleže, dolgoročno dana posojila in dolgoročno dani depoziti z vračilnim rokom, daljšim od enega leta), se je v strukturi sredstev delež stalnih sredstev povečal za 1.6 strukturnih točk na 62.5%.

Mnogo manj kot stalna sredstva so se povečala **gibljiva sredstva**. V primerjavi s koncem predhodnega leta so bila realno večja za 6.2%, njihov delež v sredstvih pa se je zmanjšal za 1.6 strukturnih točk na 37.5%. Do tega je prišlo zaradi zmanjšanja deleža kratkoročnih terjatev iz poslovanja (kratkoročne terjatve do kupcev, dani predujmi in varščine, kratkoročne terjatve iz poslovanja za tuji račun in druge kratkoročne terjatve, ki zapadejo v plačilo v letu dni) in deleža zalog (zalog materiala, nedokončane proizvodnje, proizvodov in blaga).

Do povečanja deleža stalnih sredstev ob istočasnem zmanjšanju deleža gibljivih sredstev je prišlo tudi v strukturi sredstev družb v 12-ih dejavnostih. Samo v predelovalnih dejavnostih je struktura sredstev ostala nespremenjena, v 2-eh dejavnostih (gostinstvu in izobraževanju) pa se je delež stalnih sredstev zmanjšal in istočasno povečal delež gibljivih sredstev. Kot vedno doslej so tudi tokrat imele ob koncu leta v strukturi sredstev največji delež stalnih sredstev družbe v dejavnosti javne uprave, obrambe in socialnega zavarovanja (99.2%) na račun nepremičnin (ki so predstavljale 98.7% vseh sredstev), največ gibljivih sredstev pa družbe v dejavnosti finančnega posredništva (58.5%) na račun dolgoročnih terjatev iz poslovanja (z 21.7% deležem v sredstvih) in kratkoročnih finančnih naložb (z 19.8% deležem v sredstvih).

1.3.2. Obveznosti do virov sredstev

Med obveznostmi do virov sredstev je največji delež predstavljal **kapital**, katerega vrednost je bila v primerjavi s stanjem ob koncu leta 2000 realno večja za 10.7%. Največji delež kapitala je predstavljal **osnovni kapital** (37.6%). Njegova vrednost se je lani realno povečala za 5.0% (ker so morale družbe v skladu z ZGD do konca leta 2001 povečati osnovni kapital, in sicer delniške družbe na 4,1 milijon tolarjev, družbe z omejeno odgovornostjo pa na 2,1 milijon tolarjev). Drugi največji delež kapitala je predstavljal **revalorizacijski popravek kapitala** (37.0%), katerega vrednost se je lani realno povečala za 5.2% (ker so morale družbe obvezno revalorizirati vse postavke kapitala). Sledijo **rezerve** (z 9.6% deležem v kapitalu), ki so bile realno večje za 6.2% (pri njihovem oblikovanju so delniške družbe že morale upoštevati Zakon o spremembah in dopolnitvah ZGD iz leta 2001). Vrednost kapitala pa se je povečala tudi zaradi **vplačanega presežka kapitala**, ki je bil lani realno kar za 186.2% večji (predvsem zaradi povečanja v dejavnosti distribucije elektrike), njegov delež v kapitalu pa se je povečal za 3.9 strukturnih točk na 6.4%. Vrednost kapitala povečuje tudi **nerazdeljeni čisti dobiček tekočega leta in preneseni čisti dobiček iz prejšnjih let**. Skupno sta bila lani večja realno za 12.6% in sta vrednost kapitala povečala za 18.0%. Nekoliko manj se je

lani povečala skupna vrednost **izgube poslovnega leta in prenesene izgube iz prejšnjih let**, in sicer realno za 8.0%, ter zmanjšala vrednost kapitala za 8.5%.

Bolj kot vrednost kapitala so se v tem času povečale **dolgoročne obveznosti** (sem sodijo dolgoročne obveznosti iz financiranja in dolgoročne obveznosti iz poslovanja, ki zapadejo v plačilo v roku, daljšem od enega leta) in bile realno za 18.8% večje kot konec leta 2000.

Manj kot vrednost kapitala so se povečale **kratkoročne obveznosti** (vključujejo kratkoročne obveznosti iz financiranja in kratkoročne obveznosti iz poslovanja, ki zapadejo v plačilo v enem letu ter tiste dolgoročne obveznosti, ki bodo zapadle v plačilo v letu 2002), in sicer realno za 5.8%, ter **dolgoročne rezervacije** (iz naslova dolgoročno odloženih prihodkov, dolgoročno vnaprej vračunanih stroškov, slabega imena in druge dolgoročne rezervacije) realno za 5.6%.

Glede na takšno povečanje posameznih vrst obveznosti od konca leta 2000 do konca leta 2001, je delež kapitala v strukturi obveznosti do virov sredstev ostal 45.1%, delež dolgoročnih obveznosti se je povečal za 1.4 strukturnih točk na 21.1%, za prav toliko se je zmanjšal delež kratkoročnih obveznosti na 30.1%, delež dolgoročnih rezervacij pa se je zmanjšal za 0.1 strukturne točke na 2.4%.

V strukturi obveznosti do virov sredstev družb posameznih dejavnosti je delež kapitala ostal nespremenjen v 2-eh dejavnostih (trgovini, popravilu motornih vozil in izdelkov široke porabe ter v zdravstvu in socialnem varstvu), v 6-ih dejavnostih (kmetijstvu, lovu in gozdarstvu; rudarstvu; oskrbi z elektriko, plinom in vodo; gradbeništvu; finančnem posredništvu ter nepremičninah, najemu in poslovnih storitvah) se je povečal, v 7-ih (preostalih) dejavnostih pa zmanjšal. Delež dolgoročnih obveznosti se je povečal v 8-ih dejavnostih (kmetijstvu, lovu in gozdarstvu; ribištvu; v predelovalnih dejavnostih, v dejavnosti trgovine, popravil motornih vozil in izdelkov široke porabe; prometu, skladiščenju in zvezah; javni upravi, obrambi in socialnem zavarovanju; izobraževanju ter zdravstvu in socialnem varstvu) in zmanjšal v 7-ih (preostalih) dejavnostih. Delež kratkoročnih obveznosti se je povečal samo v 4-ih dejavnostih (gradbeništvu; gostinstvu, izobraževanju ter drugih javnih, skupnih in osebnih storitvenih dejavnostih) in se zmanjšal v 12-ih (preostalih) dejavnostih. Ob koncu leta 2001 so imele v strukturi obveznosti do virov sredstev največji delež kapitala družbe v dejavnosti kmetijstva, lova in gozdarstva (64.9%), največji delež dolgoročnih obveznosti družbe v dejavnosti javne uprave, obrambe in socialnega zavarovanja (96.8%), največji delež kratkoročnih obveznosti pa družbe v dejavnosti gradbeništva (49.8%).

Omenjenim spremembam ustrezno so se spremenili tudi nekateri **kazalniki**:

Zadolženost vseh družb skupaj je ostala nespremenjena. Tako ob koncu leta 2001 kot ob koncu leta 2000 je bilo s kapitalom financiranega 45.1% premoženja družb ter 51.2% s tujimi viri (dolgoročnimi in kratkoročnimi obveznostmi), pri čemer se je delež dolgoročnih obveznosti povečal (za 1.4 strukturnih točk) prav za toliko pa zmanjšal delež kratkoročnih obveznosti. Znotraj posameznih dejavnosti je zadolženost ostala nespremenjena v dejavnosti gradbeništva, se povečala v 9-ih dejavnostih (kmetijstvu, lovu in gozdarstvu; ribištvu; v predelovalnih dejavnostih; v dejavnosti trgovine, popravil motornih vozil in izdelkov široke porabe; gostinstvu; prometu, skladiščenju in zvezah; javni upravi, obrambi in socialnem zavarovanju; izobraževanju ter v drugih javnih, skupnih in osebnih storitvenih dejavnostih) in zmanjšala v 5-ih (preostalih) dejavnostih.

Nekoliko slabša je bila **kapitalska pokritost stalnih sredstev**. Ob koncu leta 2001 so vse družbe skupaj s kapitalom financirale 72.2% stalnih sredstev, ob koncu leta 2000 pa 74.0%. Slabša je bila v vseh posameznih dejavnostih razen 4-ih (rudarstva; oskrbe z elektriko, plinom in vodo; gradbeništva ter nepremičnin, najema in poslovnih storitev), kjer se je povečala. Tako ob koncu leta 2001 kot ob koncu leta 2000 so bila s kapitalom v celoti krita vsa stalna sredstva samo v dejavnosti kmetijstva, lova in gozdarstva.

Nekoliko pa se je izboljšala **dolgoročna pokritost dolgoročnih sredstev in zalog**, in sicer s 93.5% ob koncu leta 2000 na 94.2% ob koncu leta 2001. Izboljšala se je v 7-ih dejavnostih (kmetijstvu, lovu in gozdarstvu; ribištvu; predelovalnih dejavnostih; oskrbi z elektriko, plinom in vodo; trgovini, popravilu motornih vozil in izdelkov široke porabe; nepremičninah, najemu in poslovnih storitvah ter zdravstvu in socialnem varstvu), v dejavnosti javne uprave, obrambe in socialnega zavarovanja je ostala ista, slabša pa je bila v vseh preostalih 7-ih dejavnostih. S kapitalom, dolgoročnimi rezervacijami in dolgoročnimi obveznostmi skupaj so bila tako konec leta 2001 kot konec leta 2000 v celoti pokrita vsa dolgoročna sredstva in zaloge samo v 2-eh dejavnostih (finančnem posredništvu ter zdravstvu in socialnem varstvu).

1.4. Izbrisi iz sodnega registra po ZFPP v letu 2001

ZFPP (veljati je začel 23. julija 1999) je za gospodarske družbe, ki ne poslujejo aktivno, uvedel izbris iz sodnega registra brez likvidacije, ki ga po uradni dolžnosti opravi sodišče.

V letu 2001 so sodišča po ZFPP izdala sklep o izbrisu iz sodnega registra 6,330 pravnim osebam, iz sodnega registra pa izbrisala 5,077 pravnih oseb.

Po ZFPP so morala sodišča najprej (do 23. oktobra 1999) izdati sklepe o izbrisu tistih pravnih oseb, ki se do uveljavitve ZFPP niso uskladile z ZGD, podatki o tem pa so bili objavljeni v Uradnem listu RS šele v letu 2000. Ker je bilo takšnih pravnih oseb veliko in so jih sodišča izbrisala iz sodnih registrov v letu 1999, je bilo v letu 2001 v primerjavi z obdobjem 1999-2000 po ZFPP število izdanih sklepov o izbrisu manjše za 59.1%, število izbrisov iz sodnega registra pa za 44.8%.

1.5. Prisilne poravnave, stečajni in likvidacije

Področje prisilnih poravnav, stečajev in likvidacij natančneje ureja Zakon o prisilni poravnavi, stečaju in likvidaciji¹² (v nadaljevanju ZPPSL).

Po podatkih, objavljenih v Uradnih listih RS, je bilo na sodiščih v letu 2001 začelih:

- 85 postopkov **prisilne poravnave** (84 nad pravnimi osebami in 1 nad samostojnim podjetnikom), v letu 2000 pa 107 (106 nad pravnimi osebami in 1 nad samostojnim podjetnikom);
- 391 **stečajnih postopkov** (261 nad pravnimi osebami in 130 nad samostojnimi podjetniki), v letu 2000 pa 462 (445 nad pravnimi osebami in 17 nad samostojnimi podjetniki);

¹² Uradni list RS št. 67/93, 74/94, 8/96, 39/97, 1/99 in 52/99

- in 9 **likvidacijskih postopkov** (vsi nad pravnimi osebami), v letu 2000 pa 7 (vsi prav tako nad pravnimi osebami).

Čeprav je bila zadolženost vseh družb skupaj ob koncu leta 2001 ista kot ob koncu leta 2000 (glej točko 1.3.2), se je v tem letu število na sodiščih začelih postopkov prisilnih poravnav zmanjšalo za 20.6%, število stečajnih in likvidacijskih postopkov skupaj pa za 14.7%. To je mogoče pojasniti s številnimi tovrstnimi postopki v letu 2000, do katerih je prišlo z uveljavitvijo ZFPP in je bilo v primerjavi z letom 1999 na sodiščih začelih 2-krat več postopkov prisilnih poravnav in enkrat več stečajnih in likvidacijskih postopkov skupaj.

Kot je razvidno iz podatkov, se je v letu 2001 glede na prejšnje leto zelo povečalo število začelih stečajnih postopkov nad samostojnimi podjetniki (za 6.6-krat), zmanjšalo pa nad pravnimi osebami (za 41.3%). V tem letu se je država pričela aktivneje vključevati v izterjavo davkov in nastopati tudi kot predlagatelj uvedbe stečajnega postopka. Čeprav največkrat v teh postopkih ni pričakovati nikakršnega poplačila dolga, pa je interes upnika, da se po pravnomočnosti sklepa o začetku in zaključku stečajnega postopka dolžnika izbriše iz sodnega registra in s tem onemogoči njegovo nadaljnje poslovanje in kopičenje dolga. Država je v tem letu vložila 151 predlogov za uvedbo postopka. Sodišča so v 75 primerih sledila predlogom in stečajne postopke hkrati zaključila, ker je šlo za manjše pravne osebe ali samostojne podjetnike, katerih premoženje ne bi zadoščalo niti za stroške stečajnega postopka.

Slika 2: Število na sodiščih začelih postopkov prisilnih poravnav, stečajev in likvidacij v obdobju 1994 - 2001

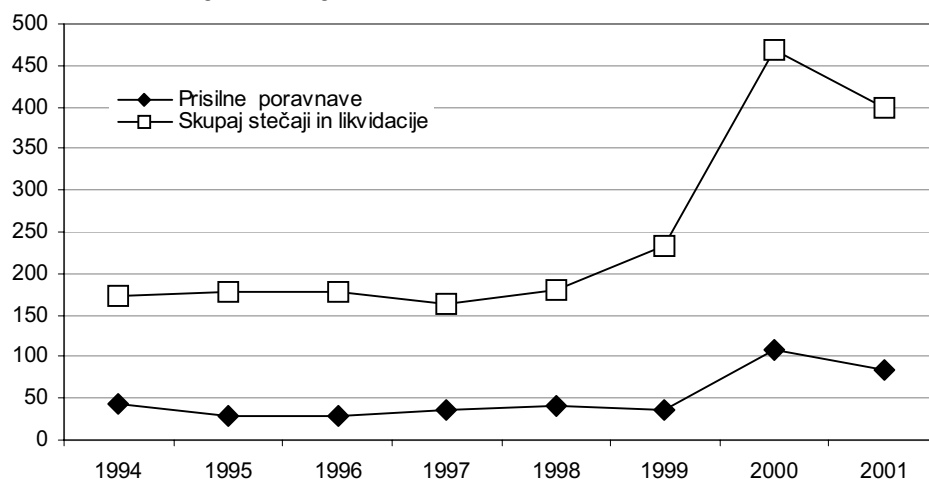

Vir: Uradni list RS za leto 1994, 1995, 1996, 1997, 1998, 1999, 2000, 2001 in 2002.

2. Pregled poslovanja vseh gospodarskih družb skupaj in po posameznih dejavnostih v obdobju 1998 – 2001

Število gospodarskih družb, ki se je v obdobju 1994 – 2001 prvič zmanjšalo leta 1999 (za 32 oziroma 0.1% glede na leto 1998), se je zmanjšalo tudi v letu 2001 (za 485 oziroma za 1.3% glede na leto 2000). Do zmanjšanja je prišlo v 5-ih dejavnostih, najbolj v dejavnosti trgovine, popravil motornih vozil in izdelkov široke porabe (786), sledijo predelovalne dejavnosti (68), dejavnosti prometa, skladiščenja in zvez (55), kmetijstva, lova in gozdarstva (30) ter izobraževanja (6). Število družb v dejavnosti javne uprave, obrambe in socialnega zavarovanja je ostalo isto, v vseh ostalih 9-ih dejavnostih pa se je povečalo (najbolj v dejavnosti nepremičnin, najema in poslovnih storitev, kjer se je povečalo za 239 ter v gradbeništvu za 124).

V letu 2001 se je v nasprotju z zmanjšanjem števila družb **število zaposlenih** že tretje leto zapored povečalo in bilo v celotnem obdobju 1994 – 2001 manjše samo v primerjavi z letoma 1994 in 1995. Glede na leto 2000 je bilo večje za 4,770 oziroma 1.0%. Povečalo se je v 8-ih dejavnostih, in sicer v dejavnosti nepremičnin, najema in poslovnih storitev (1,803), trgovine, popravil motornih vozil in izdelkov široke porabe (1,570), zdravstva in socialnega varstva (1,308), predelovalnih dejavnosti (1,065), prometa, skladiščenja in zvez (358), gostinstva (262), finančnega posredništva (151) ter izobraževanja (22). V vseh ostalih 7-ih dejavnostih se je število zaposlenih zmanjšalo (najbolj v dejavnosti kmetijstva, lova in gozdarstva, in sicer za 1,360, najmanj pa v dejavnosti oskrbe z elektriko, plinom in vodo, kjer je bilo manjše za enega delavca).

Tabela 11: Število gospodarskih družb in število njihovih delavcev v obdobju 1994 - 2001

Leto	ŠTEVILO DRUŽB	Verižni indeks	ŠTEVILO DELAVCEV	Verižni indeks
1994	30,941		475,120	
1995	33,609	108.6	484,602	102.0
1996	35,786	106.5	467,238	96.4
1997	36,717	102.6	460,376	98.5
1998	37,585	102.4	459,094	99.7
1999	37,553	99.9	463,481	101.0
2000	37,695	100.4	468,677	101.1
2001	37,210	98.7	473,447	101.0
*2001	37,195	98.7	463,032	98.8

Vir: APP - Statistični podatki iz bilance uspeha gospodarskih družb za leto 1994, 1995, 1996, 1997, 1998, 1999, 2000 in 2001.

Opomba: *2001 - Iz skupnih podatkov so izzeti podatki 15-ih družb iz premogovništva in elektrogospodarstva.

Glede na takšno gibanje števila družb in njihovih zaposlenih se je že tretje leto zapored povečalo **povprečno število zaposlenih v posamezni družbi** (od 12.2 v letu 1998 na 12.7 v letu 2001). To kaže, da se je drobljenje družb na majhne v letu 1998 ustavilo in v zadnjih treh letih družbe v povprečju postajajo večje, kar je velikokrat posledica prevzemov in združevanj družb, do katerega je prišlo v tem času. To se kaže tudi v gibanju števila družb po velikosti. V zadnjih treh letih se je namreč število majhnih družb zmanjšalo za 1,759, povečalo pa število srednjih za 712 in velikih za 672 (glej točko 3).

Tabela 12: Čisti dobiček in čista izguba gospodarskih družb v obdobju 1994 - 2001

Leto	ČISTI DOBIČEK	ČISTA IZGUBA	NETO ČISTI DOBIČEK + NETO ČISTA IZGUBA -
	Znesek v mio SIT		
1994	83,403	119,870	-36,467
1995	112,956	137,893	-24,937
1996	121,764	182,181	-60,417
1997	177,258	181,126	-3,868
1998	209,269	172,733	36,536
1999	258,786	139,266	119,520
2000	303,289	185,768	117,521
2001	337,564	637,007	-299,443
*2001	337,274	222,180	115,094

Vir: APP - Statistični podatki iz bilance uspeha gospodarskih družb za leto 1994, 1995, 1996, 1997, 1998, 1999, 2000 in 2001.

Opomba: *2001 - Iz skupnih podatkov so izzeti podatki 15-ih družb iz premogovništva in elektrogospodarstva.

Družbe so po treh letih uspešnega poslovanja (z največjim neto čistim dobičkom v letu 1999) za leto 2001 izkazale neto čisto izgubo, ki je bila z zneskom 299,443 milijonov tolarjev največja v celotnem obdobju 1994–2001. Če iz skupnih podatkov izločimo podatke 15-ih družb iz premogovništva in elektrogospodarstva (v katerih je prišlo do prevrednotenja opredmetenih osnovnih sredstev in so izkazale za 414,537 milijonov tolarjev neto čiste izgube), podatki kažejo, da so ostale družbe poslovanje v letu 2001 zaključile z neto čistim dobičkom v znesku 115,094 milijonov tolarjev (glej točko 1.1).

Tako kot vsa leta doslej so tudi v letu 2001 k skupnemu poslovanju največ prispevale družbe iz predelovalnih dejavnosti in iz dejavnosti trgovine, popravil motornih vozil in izdelkov široke porabe. Kakšni so bili njihovi prispevki in prispevki družb iz drugih dejavnosti v posameznih letih v obdobju 1998–2001, je razvidno iz tabele 3 v PRILOGI.

Slika 3: Deleži gospodarskih družb posameznih dejavnosti v skupnem prihodu v letih 1998 in 2001 (v %)

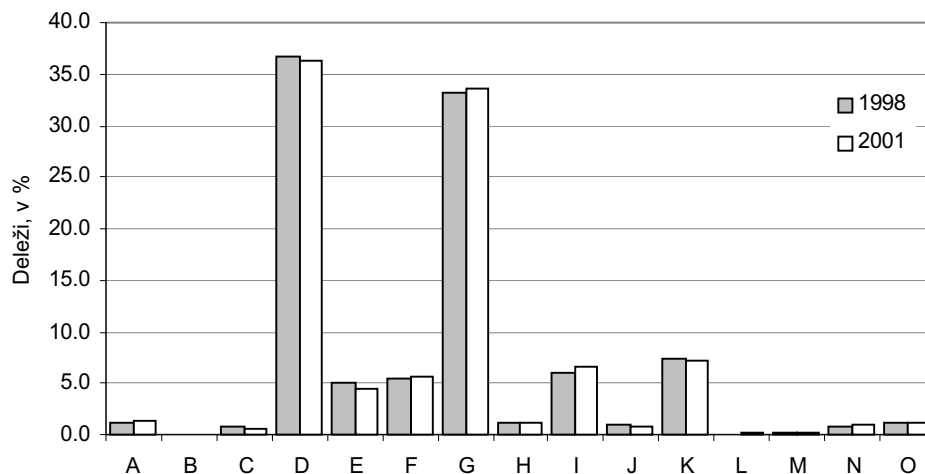

Vir: APP - Statistični podatki iz bilance uspeha gospodarskih družb za leto 1998 in 2001, preračuni UMAR.

2.1. Kazalniki uspešnosti poslovanja vseh gospodarskih družb skupaj in po posameznih dejavnostih v obdobju 1998 - 2001

Uspešnost poslovanja družb lahko presojamo tudi s kazalniki.

Produktivnost dela vseh družb skupaj (merjena s skupnimi prihodki na zaposlenega, poslovnimi prihodki na zaposlenega in dodano vrednostjo na zaposlenega) se je v obdobju 1998 – 2001 ves čas povečevala.

- **Skupni prihodek na zaposlenega** vseh družb skupaj se je povečal od 15,438 tisoč tolarjev v letu 1998 na 21,414 tisoč tolarjev v letu 2001 oziroma na 21,076 tisoč tolarjev (brez upoštevanja že omenjenih 15-ih družb, od tega 2-eh iz premogovništva in 13-ih iz elektrogospodarstva). V obdobju 1998 – 2001 se je povečeval tudi v vseh posameznih dejavnostih, razen v dejavnosti finančnega posredništva (v letu 2000 glede na leto 1999) in ribištva (v letu 2001 glede na leto 2000), kjer je prišlo do zmanjšanja. V letu 2001 je glede na leto 2000 prišlo do zmanjšanja tudi v dejavnosti oskrbe z elektriko, plinom in vodo, če iz podatkov izločimo 13 družb. Tako kot vsa leta doslej so tudi v letu 2001 največ skupnih prihodkov na zaposlenega ustvarile družbe v dejavnosti finančnega posredništva (49,961 tisoč tolarjev).
- **Poslovni prihodki na zaposlenega** so se povečali od 14,467 tisoč tolarjev v letu 1998 na 20,132 tisoč tolarjev v letu 2001 oziroma na 19,797 tisoč tolarjev (brez upoštevanja 15-ih družb). V obdobju 1998 – 2001 so se povečevali tudi v vseh posameznih dejavnostih razen (tako kot skupni prihodki na zaposlenega) v finančnem posredništvu (v letu 2000 glede na leto 1999) ter ribištvu (v letu 2001 glede na leto 2000), kjer so se zmanjšali. V letu 2001 je prišlo do zmanjšanja glede na leto 2000 tudi v dejavnosti oskrbe z elektriko, plinom in vodo, če iz podatkov izločimo 13 družb. Največ prihodkov na zaposlenega pa so tako kot v letu 2000 tudi v letu 2001 izkazale družbe iz dejavnosti javne uprave, obrambe in socialnega zavarovanja (44,805 tisoč tolarjev).

Slika 4: Dodana vrednost na zaposlenega v gospodarskih družbah posameznih dejavnosti v letih 1998 in 2001 (v 1,000 SIT)

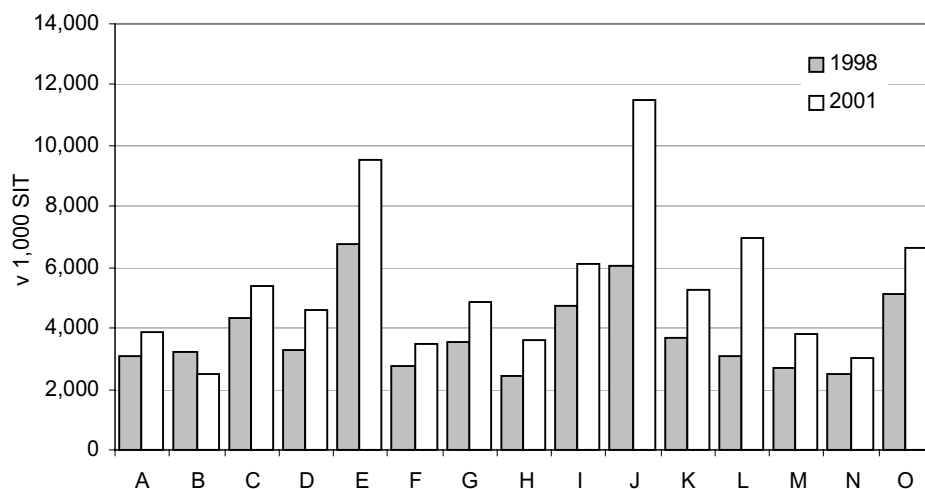

Vir: APP - Statistični podatki iz bilance uspeha gospodarskih družb za leto 1998 in 2001, preračuni UMAR.

- **Dodana vrednost na zaposlenega** vseh družb skupaj se je povečala od 3,536 tisoč tolarjev v letu 1998 na 4,843 tisoč tolarjev v letu 2001 oziroma na 4,751 tisoč tolarjev (brez upoštevanja 15-ih družb). V obdobju 1998 – 2001 se je povečevala tudi v vseh posameznih dejavnostih razen v ribištvu (v zadnjih treh letih); oskrbi z elektriko, plinom in vodo (v letu 1999 glede na leto 1998, brez 13-ih družb pa tudi v letu 2001 glede na leto 2000) ter v javni upravi, obrambi in socialnem zavarovanju (v zadnjih treh letih), kjer je prišlo do zmanjšanja. Največ dodane vrednosti na zaposlenega so tudi v letu 2001 (tako kot v letu 2000) izkazale družbe v finančnem posredništvu (11,494 tisoč tolarjev).

Delež čistih prihodkov iz prodaje na tujem trgu v poslovnih prihodkih vseh družb skupaj se je zadnji dve leti povečeval. Od leta 1999 do leta 2001 se je povečal s 24.3% na 27.8% oziroma na 28.6% (brez upoštevanja 15-ih družb). Kar tri četrtine čistih prihodkov iz prodaje na tujem trgu vseh družb ustvarijo družbe iz predelovalnih dejavnosti. Zato ne preseneča, da je bil obravnavani delež v poslovnih prihodkih vsa leta največji pri družbah iz predelovalnih dejavnosti, kjer se je od leta 1999 do leta 2001 povečal z 51.9% na 56.5%.

Ekonomičnost poslovanja družb (izračunana kot razmerje med prihodki in odhodki) se je zadnji dve leti slabšala. Še v letu 2000 so družbe izkazale več prihodkov kot odhodkov (za 1.7%), v letu 2001 pa so bili prihodki manjši od odhodkov (za 2.5%). Brez upoštevanja 15-ih družb pa so bili tudi v letu 2001 prihodki večji od odhodkov, in sicer za 1.6%, kar je za 0.1 odstotnih točk manj kot v letu 2000. Znotraj posameznih dejavnosti se je ekonomičnost poslovanja v zadnjem letu izboljšala pri družbah v 7-ih dejavnostih (kmetijstvu, lovu in gozdarstvu; trgovini, popravilu motornih vozil in izdelkov široke porabe, gostinstvu, nepremičninah, najemu in poslovnih storitvah; javni upravi, obrambi in socialnem zavarovanju; izobraževanju ter v drugih javnih, skupnih in osebnih storitvenih dejavnostih), v gradbeništvu je ostala ista, v vseh ostalih 7-ih dejavnostih pa se je poslabšala. V letu 2001 je bilo najmanj ekonomično poslovanje družb v dejavnosti rudarstva (prihodki so bili za 49.0% manjši od odhodkov, brez upoštevanja 2-eh družb pa za 6.7%) ter v dejavnosti oskrbe z elektriko, plinom in vodo (prihodki so bili za 46.5% manjši od odhodkov, brez upoštevanja 13-ih družb pa za 21.9%).

Dobičkonosnost poslovanja izražajo naslednji kazalniki:

- neto čisti dobiček na zaposlenega,
- neto čisti dobiček na dodano vrednost,
- neto čisti dobiček na povprečno vrednost kapitala (donosnost kapitala).

Družbe so začele dobičkonosno poslovati v letu 1998, ko so čisti dobički presegli čiste izgube in so izkazale neto čisti dobiček. Največji neto čisti dobiček so družbe izkazale v letu 1999, v letu 2000 pa za 1.7% manjšega. V letu 2001 so družbe izkazale neto čisto izgubo, največjo v celotnem osemletnem obdobju, brez upoštevanja 15-ih družb pa neto čisti dobiček (glej točko 1.1), ki je bil v primerjavi z letom 2000 za 2.1% manjši.

Skladno s poslovnim izidom družb v posameznih letih se je gibala tudi vrednost vseh treh kazalnikov. Največja je bila v letu 1999, v letu 2001 pa je dobila negativni predznak oziroma je imela pozitivnega brez upoštevanja 15-ih družb. V letu 2001 so vse družbe skupaj izkazale:

- **neto čisto izgubo na zaposlenega** (632 tisoč tolarjev), brez upoštevanja 15-ih družb pa neto čisti dobiček na zaposlenega (249 tisoč tolarjev, kar je za 0.8% manj kot v letu 2000);

- **neto čisto izgubo na dodano vrednost** (na 100 tolarjev dodane vrednosti so družbe ustvarile 13 tolarjev neto čiste izgube), brez upoštevanja 15-ih družb pa neto čisti dobiček na dodano vrednost (na 100 tolarjev dodane vrednosti so ustvarile za 5 tolarjev neto čistega dobička, to je skoraj 1 tolar manj kot v letu 2000);
- negativni predznak je imela tudi **donosnost kapitala** (družbe so na 100 tolarjev kapitala dosegle 5 tolarjev neto čiste izgube), brez upoštevanja 15-ih družb pa pozitivnega (na 100 tolarjev kapitala so dosegle 2 tolarja neto čistega dobička, to je prav toliko kot v letu 2000).

V letu 2001 so najslabšo vrednost vseh treh kazalnikov izkazale družbe v dejavnosti oskrbe z elektriko, plinom in vodo ter rudarstva, največ neto čistega dobička na zaposlenega in na dodano vrednost družbe v dejavnosti finančnega posredništva, največjo donosnost kapitala pa družbe v dejavnosti trgovine, popravil motornih vozil in izdelkov široke porabe.

V **strukturi sredstev** vseh družb skupaj se je od konca leta 1998 do konca leta 2000 postopoma zmanjševal delež stalnih sredstev in hkrati ustrezno povečeval delež gibljivih sredstev. Ta trend se je nadaljeval tudi v letu 2001, če izključimo podatke 15-ih družb. Če v letu 2001 upoštevamo podatke vseh družb, primerjava s koncem leta 2000 kaže, da se je delež stalnih sredstev nekoliko povečal in za prav toliko zmanjšal delež gibljivih sredstev. Do takšne spremembe je prišlo tudi v strukturi sredstev družb v 11-ih dejavnostih, v predelovalnih dejavnostih se struktura sredstev ni spremenila, v dejavnosti rudarstva, oskrbe z elektriko, plinom in vodo in gostinstva pa se je delež stalnih sredstev zmanjšal in povečal delež gibljivih sredstev.

V obdobju 1998 – 2001 so imele vse družbe skupaj v **strukturi obveznosti do virov sredstev** največji delež kapitala in najmanjši delež tujih virov (dolgoročnih in kratkoročnih obveznosti) ob koncu leta 1998. Po tem letu se je delež kapitala vsako leto zmanjšal in povečal delež tujih virov. To kaže, da se je **zadolženost** družb v zadnjih treh letih povečevala. Delež premoženja družb, financiran s kapitalom, se je zmanjšal z 51.6% ob koncu leta 1998 na 47.1% ob koncu leta 2001 oziroma celo na 45.1% (brez upoštevanja 15-ih družb), povečal pa delež premoženja, financiran s tujimi viri s 44.2% ob koncu leta 1998 na 49.2% ob koncu leta 2001 oziroma na 51.2% (brez upoštevanja 15-ih družb). Od konca leta 2000 do konca leta 2001 se je zadolženost družb zmanjšala samo v 5-ih dejavnostih (kmetijstvu, lovu in gozdarstvu; trgovini, popravilu motornih vozil in izdelkov široke porabe; finančnem posredništvu, nepremičninah, najemu in poslovnih storitvah ter zdravstvu in socialnem varstvu), v vseh ostalih 10-ih dejavnostih pa povečala.

Obravnavane spremembe v strukturi sredstev in strukturi obveznosti do virov sredstev se odražajo tudi pri kazalniku **kapitalske pokritosti stalnih sredstev**, ki nam pove, kolikšen delež stalnih sredstev družbe financirajo s kapitalom. V zadnjih treh letih se je ta delež vsako leto zmanjšal. Največji je bil ob koncu leta 1998 (79.1%), najmanjši pa ob koncu leta 2001 (73.5% oziroma 72.2% brez upoštevanja 15-ih družb). Od konca leta 2000 do konca leta 2001 so delež stalnih sredstev, financiran s kapitalom, povečale samo družbe v 4-ih dejavnostih (kmetijstvu, lovu in gozdarstvu; finančnem posredništvu; nepremičninah, najemu in poslovnih storitvah ter zdravstvu in socialnem varstvu), v ostalih 11-ih dejavnostih pa zmanjšale. Ob koncu leta 2001 so vsa stalna sredstva uspele v celoti financirati s kapitalom samo družbe v dejavnosti kmetijstva, lova in gozdarstva.

Dolgoročna pokritost dolgoročnih sredstev in zalog vseh družb skupaj se je v obdobju 1998 - 2000 najprej nekoliko povečala, potem nekoliko zmanjšala in nato spet nekoliko povečala. Najmanjša je bila ob koncu leta 1998 (92.7%), največja pa ob koncu leta 2001 (94.5% oziroma 94.2% brez upoštavanja 15-ih družb). Od konca leta 2000 do konca leta 2001 so dolgoročno pokritost dolgoročnih sredstev in zalog uspele povečati družbe v 8-ih dejavnostih (kmetijstvu, lovu in gozdarstvu; ribištvu: predelovalnih dejavnostih; dejavnosti oskrbe z elektriko, plinom in vodo; gradbeništvu; trgovini, popravilu motornih vozil in izdelkov široke porabe; nepremičninah, najemu in poslovnih storitvah ter zdravstvu in socialnem varstvu), v vseh ostalih 7-ih dejavnostih pa so jo zmanjšale. Tako kot ob koncu leta 2000 so tudi ob koncu leta 2001 uspele s kapitalom, dolgoročnimi rezervacijami in dolgoročnimi obveznostmi skupaj v celoti pokriti vsa dolgoročna sredstva in zaloge samo družbe v dejavnosti finančnega posredništva ter v dejavnosti zdravstva in socialnega varstva.

Posamezni kazalniki uspešnosti poslovanja vseh družb skupaj in po posameznih dejavnostih v obdobju 1998 – 2001 so razvidni v tabelah 4 in 5 v PRILOGI.

3. Poslovanje gospodarskih družb glede na velikost

Pri razvrstitvi družb po velikosti smo v točki 3.1 družbe razvrstili po številu zaposlenih, v točki 3.2 pa v skladu z merili 51. člena ZGD.

3.1. Poslovanje gospodarskih družb glede na število zaposlenih v obdobju 1998 - 2001

V obdobju 1998 – 2001 se je ves čas povečevalo število družb z 1 - 10 zaposlenimi in družb z 11 - 50 zaposlenimi, zmanjševalo pa število družb, ki nimajo nobenega zaposlenega.

Že vsa leta prevladujejo **družbe z 1 – 10 zaposlenimi**. V letu 2001 je bilo takih 62.5% vseh družb, s 13.8% vseh zaposlenih, ki so k skupnemu prihodku prispevali 15.9% in razpolagali s 13.5% celotne povprečne vrednosti sredstev vseh družb.

V letu 2001 so vse obravnavane skupine družb glede na leto 2000 povečale prihodke, najbolj **družbe z 51 – 250 zaposlenimi**. Takih je bilo 3.1% vseh, s 26.5% vseh zaposlenih. Njihovi prihodki so bili večji za 14.1%, med njimi čisti prihodki iz prodaje na tujem trgu celo za 23.1%. Njihov prispevek k skupnemu prihodku se je povečal za 0.5 strukturnih točk na 21.7% (čistih prihodkov iz prodaje na tujem trgu celo za 1.1 strukturnih točk na 18.8%) in k povprečni vrednosti sredstev za 0.9 strukturnih točk na 24.2%. Prispevki teh družb so bili manjši samo v primerjavi s prispevki družb z več kot 500 zaposlenimi.

Čeprav je bilo družb z več kot 500 zaposlenimi tudi v letu 2001 najmanj (0.3%), so še vedno zaposlovale največ delavcev (30.9%), ustvarile največ čistih prihodkov iz prodaje na tujem trgu (46.0%) in skupnih prihodkov (31.4%) ter razpolagale z največjim deležem povprečne vrednosti sredstev vseh družb (29.9%).

Tabela 13: Neto čisti dobiček / izguba gospodarskih družb v obdobju 1998 - 2001

DRUŽBE S ŠT. ZAPOSLENIH	Neto čisti dobiček / izguba v mio SIT				
	1998	1999	2000	2001	*2001
0	-19,329	-1,948	136	-31,687	-31,687
1 - 10	6,414	17,285	4,737	26,434	26,434
11 - 50	-17	22,687	28,797	24,683	24,683
51 - 250	3,451	15,964	21,751	-78,222	10,909
251 - 500	16,439	20,580	15,193	-132,259	17,116
več kot 500	29,578	44,952	46,907	-108,392	67,639
SKUPAJ	36,536	119,520	117,521	-299,443	115,094

Vir: APP - Statistični podatki iz bilance uspeha gospodarskih družb za leto 1998, 1999, 2000 in 2001.

Opomba: *2001 - iz skupnih podatkov so izzeti podatki 15-ih družb iz premogovništva in elektrogospodarstva.

Vse družbe skupaj so za leto 2001 izkazale neto čisto izgubo v vrednosti 299,443 milijonov tolarjev zaradi velike neto čiste izgube, ki je nastala v že omenjenih 15-ih družbah iz premogovništva in elektrogospodarstva (glej točko 1.1). Pri razvrstitvi teh 15-ih družb po številu zaposlenih so 3 spadale med družbe z 51 – 250 zaposlenimi,

5 med družbe z 251 – 500 zaposlenimi in 7 med družbe z več kot 500 zaposlenimi. Zato so omenjene skupine družb izkazale tudi največ neto čiste izgube:

- družbe z 251 – 500 zaposlenimi 132,259 milijonov tolarjev (brez 5-ih družb 17,116 milijonov tolarjev neto čistega dobička),
- družbe z več kot 500 zaposlenimi 108,392 milijonov tolarjev (brez 7-ih družb 67,639 milijonov tolarjev neto čistega dobička)
- in družbe z 51 – 250 zaposlenimi 78,222 milijonov tolarjev (brez 3-eh družb 10,909 milijonov tolarjev neto čistega dobička).

Če iz podatkov izključimo podatke že omenjenih 15-ih družb, so vse ostale družbe skupaj izkazale neto čisti dobiček v znesku 115,094 milijonov tolarjev. Neto čisto izgubo so izkazale samo družbe brez zaposlenih (31,687 milijonov tolarjev), vse ostale skupine družb pa neto čisti dobiček, ki je bil največji v družbah z več kot 500 zaposlenimi (67,639 milijonov tolarjev).

3.2. Poslovanje velikih, srednjih in majhnih družb

V letu 2001 so se družbe zadnjič razvrstile na velike, srednje in majhne v skladu z 51. členom ZGD, ki upošteva naslednja merila: povprečno število zaposlenih, letne prihodke in povprečno vrednost aktive po letnih računovodskih izkazih v zadnjem poslovnem letu.

Za **majhno** družbo velja tista, ki izpolnjuje vsaj dve izmed naslednjih meril:

- da povprečno število zaposlenih ne presega 50;
- da so letni prihodki manjši od 280,000.000 tolarjev;
- da povprečna vrednost aktive na začetku in na koncu poslovnega leta ne presega 140,000.000 tolarjev.

Za **srednjo** družbo velja tista, ki je ni mogoče uvrstiti med male, izpolnjuje pa najmanj dve od naslednjih meril:

- da povprečno število zaposlenih ne presega 250;
- da so letni prihodki manjši od 1.100,000.000 tolarjev;
- da povprečna vrednost aktive na začetku in na koncu poslovnega leta ne presega 550,000.000 tolarjev.

Za **veliko** se šteje družba, ki presega najmanj dve merili iz prejšnjega odstavka; v vsakem primeru pa se za velike družbe štejejo povezane družbe, ki so dolžne predložiti konsolidirane letne izkaze.

Od vključno leta 2002 dalje bodo morale družbe pri razvrstitvi po velikosti upoštevati merila 52. člena Zakona o spremembah in dopolnitvah ZGD, ki je stopil v veljavo v začetku julija 2001 (povprečno število zaposlenih, čiste prihodke od prodaje v zadnjem poslovnem letu in vrednost aktive ob koncu poslovnega leta).

3.2.1. Poslovanje velikih, srednjih in majhnih družb v letu 2001

Kot vsa leta doslej so tudi v letu 2001 prevladovali **majhne družbe**. Takih je bilo 89.9%, srednjih 6.1% in velikih 4.0%. Največ vseh velikih družb je bilo v

predelovalnih dejavnostih (37.0%), največ srednjih (34.7%) in majhnih (37.0%) pa v dejavnosti trgovine, popravil motornih vozil in izdelkov široke porabe.

V nadaljevanju (v poglavjih 3.2.1 in 3.2.2) smo pri analiziranju njihovega poslovanja izključili podatke že omenjenih 15-ih družb iz premogovništva in elektrogospodarstva, ki so za leto 2001 izkazale veliko neto čisto izgubo (glej točko 1.1). Po velikosti je vseh 15 družb sodilo med velike. Pri njih je bilo zaposlenih 2.2% vseh delavcev, ki so ustvarili 3.7% skupnih prihodkov in razpolagali s 7.9% celotne povprečne vrednosti sredstev vseh družb.

Velike družbe so tudi brez upoštevanja teh 15-ih družb zaposlovale največ delavcev (62.3%) in največ prispevale k skupnemu poslovanju (70.3% k skupnim prihodkom in 73.8% k celotni povprečni vrednosti sredstev). Sledijo prispevki majhnih (z 21.2% vseh zaposlenih, s 15.0% deležem v skupnih prihodkih in s 13.6% deležem v celotni povprečni vrednosti sredstev) in srednjih družb (s 16.5% vseh zaposlenih, z 14.7% deležem v skupnih prihodkih in s 12.6% deležem v celotni povprečni vrednosti sredstev).

V primerjavi s predhodnim letom so imele vse tri vrste družb več **zaposlenih** (majhne za 5.3%, srednje za 4.3% in velike družbe za 1.3%), več prihodkov, pa tudi več odhodkov.

Med prihodki iz poslovanja so se pri vseh treh vrstah družb bolj kot čisti prihodki iz prodaje na domačem trgu povečali čisti prihodki iz prodaje na tujem trgu. Največ **čistih prihodkov iz prodaje na tujem trgu** so tudi v letu 2001 ustvarile velike družbe (84.1%, prav toliko v letu 2000), manj srednje (9.8%, v letu 2000 9.7%) in najmanj majhne (6.1%, v letu 2000 6.2%). Velike družbe so ustvarile tudi največji **delež čistih prihodkov iz prodaje na domačem trgu** (64.8%, v letu 2000 64.4%), mnogo manjšega majhne (18.5%, v letu 2000 18.9%) in srednje družbe (16.7%, isto kot v letu 2000).

Nekoliko bolj kot skupni prihodki so se povečali **skupni odhodki** pri srednjih (za 0.1 odstotnih točk) in velikih družbah (za 0.5 odstotnih točk), pri majhnih družbah pa za isti odstotek (9.4%). Razlika med prihodki in odhodki je bila pri vseh treh vrstah družb pozitivna in se je glede na prejšnje leto povečala pri srednjih (za 9.3%) in majhnih družbah (za 3.0%), zmanjšala pa pri velikih (za 7.3%).

Čisti dobiček vseh družb je bil skupno večji za 14.1%. Najbolj se je povečal v srednjih družbah (za 20.1%), manj v velikih (za 13.8%) in najmanj v majhnih družbah (za 9.9%). Izkazalo ga je 83.8% vseh srednjih, 78.4% vseh velikih in 61.4% vseh majhnih družb. Največji delež čistega dobička so izkazale velike (69.9%), najmanjšega pa srednje družbe (14.7%).

Tabela 14: Čisti dobiček in čista izguba gospodarskih družb glede na velikost v letu *2001

DRUŽBE PO VELIKOSTI	ČISTI DOBIČEK		ČISTA IZGUBA		NETO ČISTI DOB. + NETO ČISTA IZG. -
	Število družb	Znesek v mio SIT	Število družb	Znesek v mio SIT	Znesek v mio SIT
VELIKE	1,147	235,812	310	141,703	94,109
SREDNJE	1,917	49,648	361	31,812	17,836
MAJHNE	20,531	51,814	10,846	48,665	3,149
SKUPAJ	23,595	337,274	11,517	222,180	115,094

Vir: APP - Statistični podatki iz bilance uspeha gospodarskih družb za leto 2001.

Opomba: *2001 - iz skupnih podatkov so izvzeti podatki 15-ih družb, ki sodijo vse med velike.

Bolj kot čisti dobiček se je pri vseh treh vrstah družb povečala **čista izguba** (pri velikih za 41.1%, pri srednjih za 30.1% in pri majhnih za 11.4%). Čisto izgubo je izkazalo 32.4% vseh majhnih, 21.2% vseh velikih, 15.8% vseh srednjih družb. Tako kot pri čistem dobičku so tudi največji delež čiste izgube izkazale velike (63.8%) in najmanjšega srednje družbe (14.3%).

Razlika med čistim dobičkom in čisto izgubo je bila pri vseh treh vrstah družb pozitivna. Izkazan je bil **neto čisti dobiček**, ki je bil v primerjavi s predhodnim letom večji pri srednjih družbah (za 5.6%), manjši pa pri majhnih (za 8.8%) in velikih (za 11.8%). Največji delež celotnega neto čistega dobička so izkazale velike družbe (81.8%, od tega 52.1% v predelovalnih dejavnostih), mnogo manjšega srednje (15.5%, od tega 6.8% v dejavnosti trgovine, popravil motornih vozil in izdelkov široke porabe) in najmanjšega majhne (2.7%, najuspešnejše med njimi pa so bile v dejavnosti nepremičnin, najema in poslovnih storitev, ki so izkazale neto čisti dobiček v znesku 6,404 milijonov tolarjev).

Slika 5: Deleži gospodarskih družb glede na velikost v celotnem neto čistem dobičku v letu 2001 glede na leto 2000, brez 15-ih velikih družb (v %)

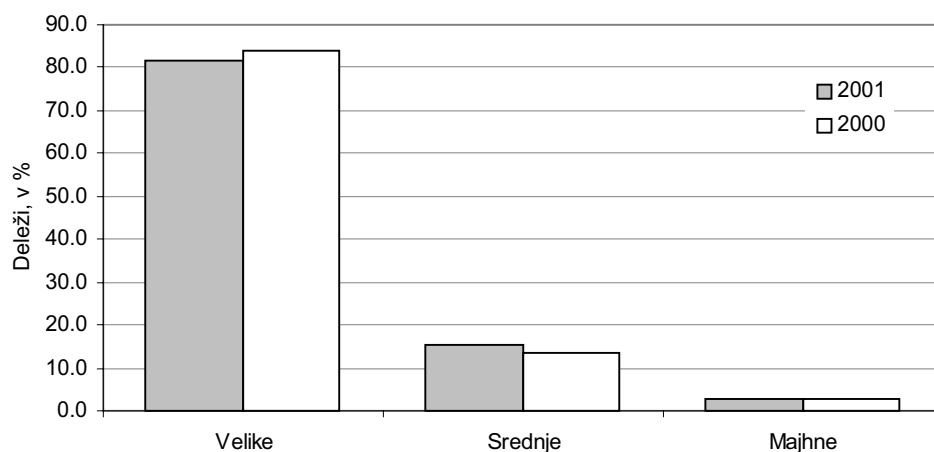

Vir: APP - Statistični podatki iz bilance uspeha gospodarskih družb za leto 2001, preračuni UMAR.

Vrednost sredstev oziroma obveznosti do virov sredstev v vseh treh vrstah družb je bila ob koncu leta 2001 večja kot ob koncu leta 2000. Realno (glede na indeks cen življenjskih potrebščin 107.0%) se je najbolj povečala v majhnih družbah (za 13.4%), nekoliko manj pa v srednjih (za 10.5%) in velikih (za 10.2%). Zato se je delež velikih družb v celotni vrednosti sredstev oziroma obveznosti do virov sredstev vseh družb skupaj zmanjšal za 0.3 strukturnih točk (na 73.7%), za prav toliko se je povečal delež majhnih (na 13.7%), delež srednjih pa je ostal isti (12.6%).

Struktura sredstev je bila konec leta 2001 pri vseh treh vrstah družb podobna kot konec leta 2000. Pri vseh treh vrstah družb se je delež stalnih sredstev nekoliko povečal (pri velikih za 1.7, srednjih za 2.3 in majhnih za 0.6 strukturnih točk, predvsem na račun povečanja deleža dolgoročnih finančnih naložb) in za prav toliko zmanjšal delež gibljivih sredstev (predvsem na račun zmanjšanja deleža kratkoročnih terjatev iz poslovanja). Konec leta 2001 so imele več kot pol sredstev v stalnih sredstvih velike (66.7%) in srednje družbe (51.8%), majhne pa v gibljivih sredstvih (50.3%).

V strukturi obveznosti do virov sredstev se je v tem času delež kapitala nekoliko povečal samo v srednjih družbah (s 36.9% na 37.8%), ostal isti v velikih družbah (48.4%) in se zmanjšal v majhnih družbah (s 34.5% na 34.3%). Hkrati se

je v vseh treh vrstah družb povečal delež dolgoročnih in zmanjšal delež kratkoročnih obveznosti.

Delež tujih virov sredstev (dolgoročnih in kratkoročnih obveznosti skupaj) se je od konca leta 2000 do konca leta 2001 nekoliko povečal v majhnih (za 0.3 strukturnih točk) in velikih (za 0.1 strukturnih točk) ter zmanjšal v srednjih družbah (za 0.6 strukturnih točk). To kaže, da se je **zadolženost** zmanjšala samo v srednjih družbah, v majhnih in velikih pa povečala in bila ob koncu leta 2001 največja v majhnih družbah, ki so s tujimi viri financirale že 62.7% svojega premoženja. Nobeni od vseh treh vrst družb v tem času ni uspelo s kapitalom v celoti pokriti vseh stalnih sredstev. **Pokritost stalnih sredstev s kapitalom** se je celo zmanjšala in bila najmanjša v majhnih družbah (69.1%), nekoliko večja v velikih (72.5%) ter največja v srednjih (73.0%). **Dolgoročna pokritost dolgoročnih sredstev in zalog** pa se je nekoliko izboljšala v velikih (za 0.9 strukturnih točk) in majhnih (za 0.5 strukturnih točk) ter nekoliko poslabšala v srednjih družbah (za 0.1 strukturnih točk). Nobeni od vseh treh vrst družb pa tudi ob koncu leta 2001 ni uspelo s kapitalom, dolgoročnimi rezervacijami in dolgoročnimi obveznostmi skupaj v celoti pokriti vseh dolgoročnih sredstev in zalog, ampak so jih velike družbe pokrile 95.7%, srednje 89.7% in majhne 88.6%.

3.2.2. Pregled poslovanja velikih, srednjih in majhnih družb v obdobju 1998 - 2001

Največ družb je majhnih. Njihovo število, ki se je vse do leta 1998 povečevalo, se je zadnja tri leta zmanjševalo, povečevalo pa število srednjih in velikih družb. To kaže, da družbe v povprečju postajajo vse večje, kar je v velikokrat posledica prevzemov in združevanj družb, do katerih je prišlo v tem času.

Od leta 1998 do leta 2001 se je **število** majhnih **družb** zmanjšalo za 1,759 (v dejavnosti trgovine, popravil motornih vozil in izdelkov široke porabe celo za 2,526, a se je hkrati povečalo v nekaterih drugih dejavnostih, predvsem v dejavnosti nepremičnin, najema in poslovnih storitev; gradbeništva in gostinstva). Število srednjih družb se je v tem času povečalo za 712 (predvsem v dejavnosti trgovine, popravil motornih vozil in izdelkov široke porabe; nepremičnin, najema in poslovnih storitev ter predelovalnih dejavnostih). Povečalo pa se je tudi število velikih družb, in sicer za 672 (zlasti v dejavnosti trgovine, popravil motornih vozil in izdelkov široke porabe; v predelovalnih dejavnostih ter v dejavnosti nepremičnin, najema in poslovnih storitev). Zato se je spremenila tudi struktura skupnega števila družb. Od leta 1998 do leta 2001 se je delež majhnih zmanjšal (od 93.7% na 89.9%), povečala pa sta se deleža srednjih (od 4.2% na 6.1%) in velikih družb (od 2.1% na 3.9%).

Z manjšanjem števila majhnih družb se je zmanjševalo tudi **število** pri njih **zaposlenih delavcev**. Od leta 1998 do leta 2001 se je zmanjšalo za 16,082 (v predelovalnih dejavnostih za 8,006, v dejavnosti trgovine, popravil motornih vozil in izdelkov široke porabe za 6,192). Hkrati se je v tem času s povečevanjem števila velikih družb ves čas povečevalo tudi število njihovih delavcev in se skupno povečalo za 35,327 (v predelovalnih dejavnostih za 16,053, v dejavnosti trgovine, popravil motornih vozil in izdelkov široke porabe za 5,926, v dejavnosti nepremičnin, najema in poslovnih storitev za 4,854). S povečevanjem števila srednjih družb se je število njihovih delavcev najprej povečalo, po letu 1999 pa zmanjševalo in bilo leta 2001 za 4,892 manjše kot leta 1998 (v predelovalnih dejavnostih celo za 7,208, v zdravstvu

Tabela 15: Število velikih, srednjih in majhnih družb ter njihovih delavcev v obdobju 1998 - 2001

DRUŽBE PO VELIKOSTI	Leto	ŠTEVILO DRUŽB	Verižni indeks	ŠTEVILO ZAPOSLENIH	Verižni indeks
VELIKE	1998	805		263,423	
	1999	887	110.2	268,594	102.0
	2000	1,081	121.9	284,096	105.8
	2001	1,477	136.6	298,750	105.2
	*2001	1,462	135.2	288,335	101.5
SREDNJE	1998	1,575		81,315	
	1999	2,143	136.1	92,243	113.4
	2000	2,280	106.4	85,064	92.2
	2001	2,287	100.3	76,423	89.8
MAJHNE	1998	35,205		114,356	
	1999	34,523	98.1	102,644	89.8
	2000	34,334	99.5	99,517	97.0
	2001	33,446	97.4	98,274	98.8
SKUPAJ	1998	37,585		459,094	
	1999	37,553	99.9	463,481	101.0
	2000	37,695	100.4	468,677	101.1
	2001	37,210	98.7	473,447	101.0
	*2001	37,195	98.7	463,032	98.8

Vir: APP - Statistični podatki iz bilance uspeha gospodarskih družb za leto 1998, 1999, 2000 in 2001.

Opomba: *2001 - iz skupnih podatkov so izzeti podatki 15-ih družb, ki sodijo vse med velike.

in socialnem varstvu za 1,945 in se hkrati povečalo v nekaterih drugih dejavnostih). Tako se je v strukturi skupnega števila zaposlenih v letu 2001 glede na leto 1998 zmanjšal delež zaposlenih v majhnih (s 24.9% na 20.8%) in v srednjih družbah (s 17.7% na 16.5%) ter povečal delež zaposlenih v velikih družbah (s 57.4% na 62.3%).

Slika 6: Deleži gospodarskih družb glede na velikost v skupnem prihodu v letih 1998 in 2001 (v %)

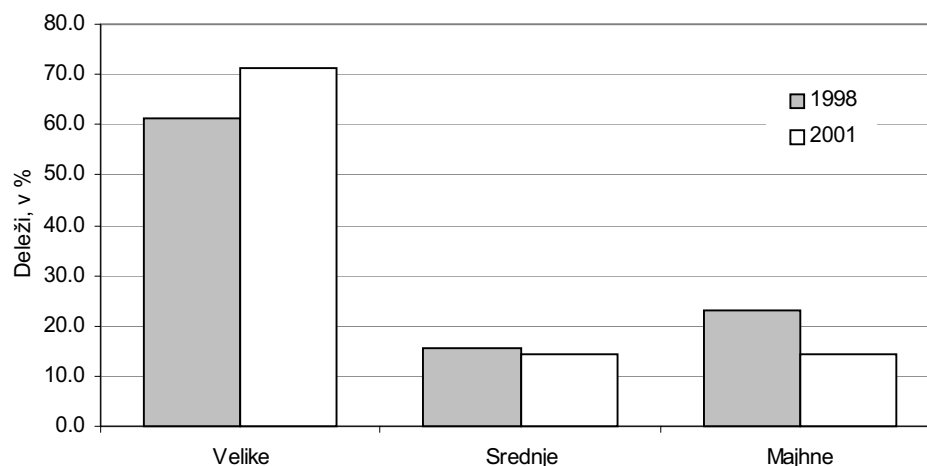

Vir: APP - Statistični podatki iz bilance uspeha gospodarskih družb za leto 1998 in 2001, preračuni UMAR.

V obdobju 1998 – 2001 so se z zmanjševanjem števila majhnih družb zmanjševali tudi njihovi **prispevki k skupnemu poslovanju družb**. Po letu 1999 so se zmanjševali tudi prispevki srednjih družb. Ves ta čas pa so se povečevali prispevki velikih družb (glej tabelo 13 v PRILOGI).

Slika 7: **Dodana vrednost na zaposlenega v gospodarskih družbah glede na velikost v letih 1998 in 2001 (v 1,000 SIT)**

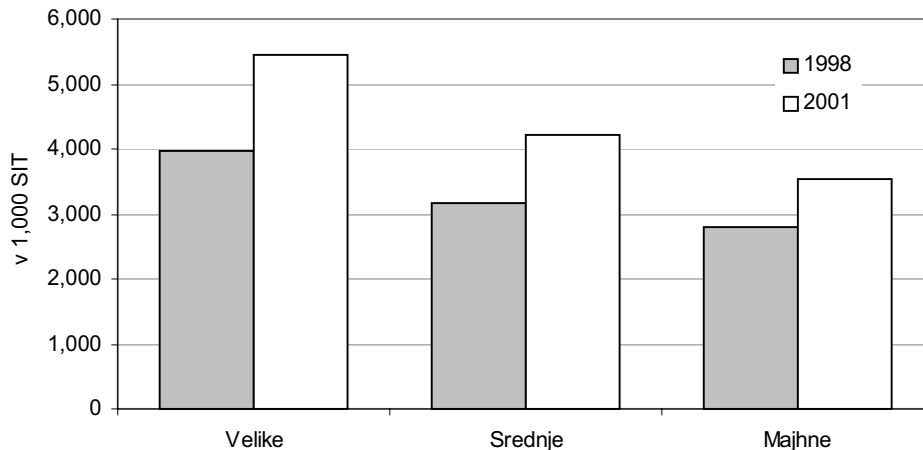

Vir: APP - Statistični podatki iz bilance uspeha gospodarskih družb za leto 1998 in 2001, preračuni UMAR.

Produktivnost dela (merjena z dodano vrednostjo na zaposlenega) se je v obdobju 1998 – 2001 ves čas povečevala in bila vsa leta največja v velikih, manjša v srednjih in najmanjša v majhnih družbah. V letu 2001 je bila v primerjavi z letom 1998 v velikih večja za 36.9% (5,436 tisoč tolarjev), srednjih za 32.7% (4,213 tisoč tolarjev) in majhnih družbah za 26.3% (3,529 tisoč tolarjev).

Ekonomičnost poslovanja (razmerje med prihodki in odhodki), ki se je v obdobju 1998 - 2000 v velikih družbah povečevala, se je v letu 2001 zmanjšala (tudi brez upoštevanja 15-ih velikih družb iz premogovništva in elektrogospodarstva). Srednje velike družbe so začele ekonomično poslovati šele v letu 1999 (v letu 2001 nekoliko bolj kot v letu 2000, vendar slabše kot v letu 1999). V letu 2001 so glede na leto 2000 izboljšale ekonomičnost poslovanja tudi majhne družbe, ki so tako kot srednje družbe dosegle največjo pozitivno razliko med prihodki in odhodki v letu 1999.

Tabela 16: **Neto čisti dobiček / izguba velikih, srednjih in majhnih družb v obdobju 1998 - 2001**

DRUŽBE PO VELIKOSTI	Neto čisti dobiček / izguba v mio SIT				
	1998	1999	2000	2001	*2001
VELIKE	48,615	79,547	108,375	-320,428	94,109
SREDNJE	-13,325	25,074	16,041	17,836	17,836
MAJHNE	1,246	14,899	-6,895	3,149	3,149
SKUPAJ	36,536	119,520	117,521	-299,443	115,094

Vir: APP - Statistični podatki iz bilance uspeha gospodarskih družb za leto 1998, 1999, 2000 in 2001.

Opomba: *2001 - iz skupnih podatkov so izzeti podatki 15-ih družb, ki sodijo vse med velike.

V obdobju od 1998 – 2001 so **neto čisti dobiček** vsa leta izkazovale velike družbe (v letu 2001 brez upoštevanja 15-ih velikih družb iz premogovništva in elektrogospodarstva), z izjemo leta 2000 tudi majhne in v zadnjih treh letih srednje

družbe. V letu 2001 so velike družbe na 100 tolarjev dodane vrednosti ustvarile 6 tolarjev neto čistega dobička (z upoštevanjem že omenjenih 15-ih družb pa 20 tolarjev neto čiste izgube), srednje 5 tolarjev, majhne pa 1 tolar. V tem letu so največjo **donosnost kapitala** izkazale srednje družbe (3.6%), nekoliko manjšo velike (2.5% brez upoštevanja 15-ih družb) in najmanjšo majhne družbe (0.6%).

V strukturi sredstev se je delež stalnih sredstev ves čas povečeval in hkrati ustrezno zmanjševal delež gibljivih sredstev samo v majhnih družbah v obdobju 1998 – 2000, v velikih se je to zgodilo leta 2001 glede na leto 2000 (z upoštevanjem 15-ih družb) in v srednjih leta 2000 glede na leto 1999. Vsa ta leta pa so v strukturi sredstev imele največ stalnih sredstev velike družbe (ob koncu leta 2001 68.4%, brez 15-ih družb pa 66.7%), manj srednje (ob koncu leta 2001 51.8%) in najmanj majhne družbe (ob koncu leta 2001 49.7%).

V strukturi obveznosti do virov sredstev velikih družb se je v obdobju 1998 – 2001 ves čas zmanjševal delež kapitala in povečeval delež tujih virov (dolgoročnih in kratkoročnih obveznosti), predvsem dolgoročnih obveznosti. Pri majhnih in srednjih družbah se je v obdobju 1998 – 2000 delež kapitala povečeval in istočasno zmanjševal delež tujih virov pri majhnih družbah, pri srednjih pa povečeval (z izjemo leta 1999, ko je ostal isti kot v letu 1998). V letu 2001 se je glede na leto 2000 tako pri srednjih kot pri majhnih družbah delež kapitala zmanjšal in povečal delež tujih virov. Tako je bila ob koncu leta 2001 **zadolženost** vseh treh vrst družb večja kot ob koncu leta 2000. Največji del svojega premoženja so s tujimi viri financirale majhne (62.7%), nekoliko manj srednje (57.7%) in manj kot polovico (45.6%, brez 15-ih družb pa 48.1%) velike družbe (glej tabelo 14 v PRILOGI).

Ustrezno z obravnavanimi spremembami se je spreminjala tudi **kapitalska pokritost stalnih sredstev**. V obdobju 1998 – 2001 nobeni od vseh treh vrst družb ni uspelo s kapitalom v celoti pokriti stalnih sredstev. Kapitalska pokritost stalnih sredstev se je ves čas slabšala v velikih družbah v obdobju 1998 – 2001, v srednjih družbah po letu 1999 in v majhnih v letu 1999 glede na leto 1998 ter v letu 2001 glede na leto 2000. Ob koncu leta 2001 so največ stalnih sredstev financirale s kapitalom srednje družbe (73.0%), nekoliko manj velike (74.1%, brez 15-ih družb pa 72.5%) in še manj majhne (69.1%).

V obdobju 1998 – 2001 se je **dolgoročna pokritost dolgoročnih sredstev in zalog** ves čas povečevala samo pri majhnih družbah, v obdobju 1998 – 2000 tudi pri srednjih ter v letih 1999 glede na leto 1998 in 2001 glede na leto 2000 pri velikih družbah. Nobeni od vseh treh vrst družb pa v tem času ni uspelo s kapitalom, dolgoročnimi rezervacijami in dolgoročnimi obveznostmi skupaj v celoti pokriti vseh dolgoročnih sredstev in zalog. Ob koncu leta 2001 je bila dolgoročna pokritost dolgoročnih sredstev in zalog največja pri velikih družbah (95.9%, brez 15-ih družb pa 95.7%), nekoliko manjša pri srednjih (89.7%) in najmanjša pri majhnih družbah (88.6%).

Več o kazalnikih uspešnosti poslovanja velikih, srednjih in majhnih družb v obdobju 1998 – 2001 je razvidno iz tabel 14 in 15 v PRILOGI.

4. Poslovanje izvoznikov

Med **izvoznike** smo uvrstili samo tiste družbe, ki so v obrazcih *statistični podatki iz bilance uspeha* izkazale čiste prihodke iz prodaje proizvodov, storitev, blaga in materiala na tujem trgu (znesek na oznakah AOP 052 in 054 je bil enak ali večji od 1,000 tolarjev).

Med **pretežne izvoznike** smo uvrstili tiste družbe, ki so več kot 51.0% celotnega prihodka ustvarile s prodajo na tujem trgu (v obrazcih *statistični podatki iz bilance uspeha* je bil znesek na oznakah AOP 052 in 054 večji od 51.0% zneska iz oznak AOP 050, 057, 058, 074 in 081)¹³.

4.1. Poslovanje izvoznikov v letu 2001

Leto 2001 je bilo tako kot leto 2000 izvozno uspešno. Blagovni izvoz se je povečal za 15.3% in med poslovnimi prihodki družb so se najbolj povečali čisti prihodki iz prodaje proizvodov, storitev, blaga in materiala na tujem trgu (za 16.1%).

Čeprav je bilo izvoznikov samo slaba četrtnina vseh družb (8,831), so prav ti zaposlovali največ delavcev (69.7%) in največ prispevali k skupnemu poslovanju vseh družb (76.3% k skupnemu prihodku in 62.7% k povprečni vrednosti sredstev).

Za leto 2001 so vse družbe skupaj izkazale veliko neto čisto izgubo (299,443 milijonov tolarjev) zaradi že omenjenega prevrednotenja opredmetenih osnovnih sredstev v 15-ih družbah iz premogovništva in elektrogospodarstva (glej točko 1.1). Med temi 15-imi družbami je bilo 10 izvoznikov (a nobenega pretežnega izvoznika), ki so k skupnim čistim prihodkom iz prodaje na tujem trgu prispevali 0.7% (z 1.8% vseh zaposlenih, s 3.2% deležem v skupnem prihodku in 5.9% deležem v celotni povprečni vrednosti sredstev vseh družb) in 5 ostalih družb (z 0.4% vseh zaposlenih, 0.6% deležem v skupnem prihodku in 3.9% deležem v celotni povprečni vrednosti sredstev vseh družb). Ker velika neto čista izguba omenjenih 15-ih družb (v znesku 414,537 milijonov tolarjev, katere 71.0% vrednosti je bilo izkazane pri 10-ih izvoznikih in 29.0% pri ostalih 5-ih družbah) močno izkrivlja poslovni izid drugih družb, smo njihove podatke v nadaljevanju (v poglavjih 4.1.1 in 4.1.2) izključili iz analize.

4.1.1 Poslovni izid

Od obravnavanih 37,195 družb v letu 2001 je bilo 8,821 izvoznikov (med njimi 2,564 pretežnih izvoznikov) in 28,374 ostalih družb.

Ti izvozniki niso zaposlovali samo največ delavcev (69.4%, pretežni izvozniki 30.0%) in največ prispevali k skupnemu poslovanju (76.0% k skupnemu prihodku, pretežni izvozniki 28.1%), ampak so tudi uspešneje poslovali kot ostale družbe.

Tako se se njihovi **skupni prihodki** povečali (za 14.1%, pretežnih izvoznikov za 14.3%) bolj kot pri ostalih družbah (za 9.9%). Med poslovnimi prihodki izvoznikov

¹³ 96. a člen Pravilnika o izvajanju zakona o davku na dodano vrednost – Uradni list RS, št. 4/99, 45/99, 59/00, 110/99, 17/00, 19/00, 27/00, 42/00, 66/00, 22/01, 28/01, 54/01 in 106/01.

so se najbolj povečali **čisti prihodki iz prodaje na tujem trgu** (za 16,4%, pretežnih izvoznikov za 17,6%), pri ostalih družbah pa vrednost usredstvenih lastnih proizvodov, storitev, blaga in materiala (za 15,4%). Glede na to se je delež skupnih prihodkov, ustvarjen s prodajo na tujem trgu, izvoznikov nekoliko povečal (za 0,7 strukturnih točk na 35,4%, pri pretežnih izvoznikih za 2,1 strukturnih točk na 76,6%). **Delež prihodkov, ustvarjen na domačem trgu**, ki se je pri izvoznikih nekoliko zmanjšal (za 0,3 strukturnih točk na 58,4%, pri pretežnih izvoznikih za 1,2 strukturnih točk na 18,6%), pa se je nekoliko povečal pri ostalih družbah (za 0,3 strukturnih točk na 89,5%).

Bolj kot skupni prihodki so se povečali **skupni odhodki** družb, in sicer pri izvoznikih za 0,2 odstotnih točk (pri pretežnih izvoznikih za 0,4 odstotnih točk) in še nekoliko bolj pri ostalih družbah (za 0,7 odstotnih točk). Največji delež med njimi **predstavljajo stroški blaga, materiala in storitev** (pri izvoznikih 73,9%, pri pretežnih izvoznikih 72,1%, pri ostalih družbah 66,2%), ki so se najbolj povečali pri izvoznikih (za 14,4%, pri pretežnih izvoznikih za 15,7%) in manj pri ostalih družbah (za 8,7%). Drugo pomembno postavko v skupnih odhodkih predstavljajo **stroški dela** (14,8% pri izvoznikih, 16,9% pri pretežnih izvoznikih in 17,2% pri ostalih družbah), ki zajemajo plače, stroške za socialno varnost in druge stroške dela. Največji delež med njimi predstavljajo plače. Največjo **popprečno mesečno plačo** so prejeli zaposleni pri izvoznikih (197,785 tolarjev in je bila za 10,5% večja kot v letu 2000; pri pretežnih izvoznikih 192,203 tolarjev, kar je za 11,9% več kot v letu 2000) in manjšo zaposleni pri ostalih družbah (164,985 tisoč, kar je 9,5% več kot v letu 2000).

Razlika med skupnimi prihodki in skupnimi odhodki družb je bila pozitivna in se je v primerjavi z letom 2000 povečala pri izvoznikih (za 4,1%, pri pretežnih izvoznikih za 2,2%), pri ostalih družbah pa zmanjšala za dobro polovico (za 58,1%).

Z upoštevanjem davka na dobiček pridemo do čistega dobička oziroma čiste izgube družb.

Čisti dobiček družb je bil v letu 2001 večji kot v letu 2000 (pri izvoznikih za 10,8%, pretežnih izvoznikih za 5,6% in pri ostalih družbah za 22,1%). Izkazalo ga je 78,8% vseh izvoznikov (75,7% vseh pretežnih izvoznikov) in 58,7% vseh ostalih družb. Največji delež celotne vrednosti čistega dobička vseh družb so izkazali izvozniki, in sicer 69,0% (pretežni izvozniki 26,4%).

Bolj kot čisti dobiček družb se je povečala **čista izguba** (pri izvoznikih za 20,3%, pretežnih izvoznikih za 8,7%, pri ostalih družbah pa celo za 46,8%). Izkazalo jo je

Tabela 17: Čisti dobiček in čista izguba izvoznikov, pretežnih izvoznikov in ostalih družb v letu *2001

	ČISTI DOBIČEK		ČISTA IZGUBA		NETO ČISTI DOB. + NETO ČISTA IZG. -
	Število družb	Znesek v mio SIT	Število družb	Znesek v mio SIT	Znesek v mio SIT
1. IZVOZNIKI	6,948	232,827	1,684	114,756	118,071
od tega:					
2. PRETEŽNI IZVOZNIKI	1,941	88,919	535	28,313	60,606
3. OSTALE DRUŽBE	16,647	104,447	9,833	107,424	-2,977
4. SKUPAJ (1 + 3)	23,595	337,274	11,517	222,180	115,094

Vir: APP - Statistični podatki iz bilance uspeha gospodarskih družb za leto 2001.

Opomba: *2001 - iz skupnih podatkov so izzeti podatki 15-ih družb iz premogovništva in elektrogospodarstva (10 izvoznikov in 5 ostalih družb).

19.1% vseh izvoznikov (20.9% vseh pretežnih izvoznikov) in 34.6% vseh ostalih družb. Dobro polovico celotne vrednosti čiste izgube vseh družb so izkazali izvozniki (pretežni izvozniki 12.7%).

Razlika med čistim dobičkom in čisto izgubo je bila pozitivna samo pri izvoznikih. Izkazali so **neto čisti dobiček** (118,071 milijonov tolarjev), ki je bil za 3.0% večji kot v letu 2000. Dobro polovico neto čistega dobička vseh izvoznikov (51.3%) so ustvarili pretežni izvozniki. Ostale družbe so izkazale neto čisto izgubo (2,977 milijonov tolarjev), še v prejšnjem letu pa neto čisti dobiček (12,379 milijonov tolarjev).

Slika 8: **Neto čisti dobiček/izguba izvoznikov in ostalih družb v letu 2001 glede na leto 2000 brez 15-ih družb (10-ih izvoznikov in 5-ih ostalih družb), v mio SIT**

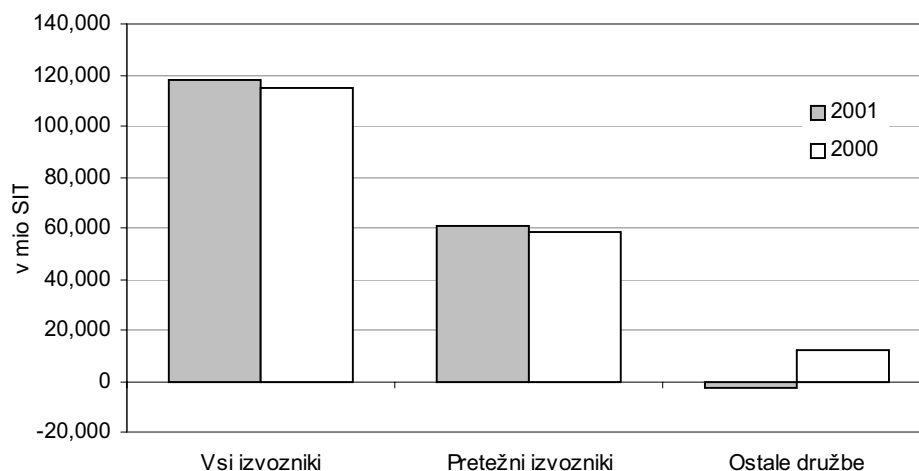

Vir: APP - Statistični podatki iz bilance uspeha gospodarskih družb za leto 2001, preračuni UMAR.

4.1.2. Sredstva in obveznosti do virov sredstev

Vrednost sredstev oziroma obveznosti do virov sredstev se je od konca leta 2000 do konca leta 2001 realno (glede na indeks cen življenjskih potrebščin 107.0%) povečala (pri izvoznikih za 6.1%, pretežnih izvoznikih za 5.1%, pri ostalih družbah celo za 18.4%). K njihovi celotni vrednosti so največ prispevali izvozniki, in sicer 60.4%, (pretežni izvozniki 19.8%), ostale družbe pa 39.6%.

V tem času se **struktura sredstev** družb ni bistveno spremenila. **Delež stalnih sredstev** se je pri vseh vrstah družb nekoliko povečal (predvsem na račun povečanja deleža dolgoročnih finančnih naložb, pri pretežnih izvoznikih pa na račun povečanja deleža neopredmetenih dolgoročnih sredstev) in za prav toliko zmanjšal **delež gibljivih sredstev** (predvsem delež kratkoročnih terjatev iz poslovanja, pri pretežnih izvoznikih pa delež zalog). Tako konec leta 2001 kot konec leta 2000 so imele vse družbe več kot polovico sredstev v stalnih sredstvih (največ ostale družbe 68.7%) in manj kot polovico v gibljivih sredstvih (največ izvozniki z 41.5%, pretežni izvozniki 45.0%).

V **strukturi obveznosti do virov sredstev** se je **delež kapitala** nekoliko povečal pri izvoznikih (razen pri pretežnih izvoznikih, kjer se je nekoliko zmanjšal) in ostalih družbah. Nekoliko so se povečale tudi dolgoročne obveznosti, zmanjšale pa kratkoročne obveznosti (razen pri pretežnih izvoznikih, kjer so se nekoliko povečale).

Delež tujih virov (dolgoročnih in kratkoročnih obveznosti skupaj) se je nekoliko zmanjšal (pri pretežnih izvoznikih pa nekoliko povečal).

Spremembe v strukturi obveznosti do virov sredstev kažejo, da se je **zadolženost** izvoznikov (razen pretežnih izvoznikov) in ostalih družb nekoliko zmanjšala. Delež premoženja družb, financiran s tujimi viri, se je pri izvoznikih zmanjšal za 0.1 strukturnih točk na 46.4% (pri pretežnih izvoznikih povečal za 0.4 strukturnih točk na 42.6%) in pri ostalih družbah za 0.5 strukturnih točk na 58.7%. Tako konec leta 2001 kot konec leta 2000 pa so več kot polovico svojega premoženja financirali s kapitalom samo pretežni izvozniki (53.4% ob koncu leta 2001 in 53.8% ob koncu leta 2000).

Pokritost stalnih sredstev s kapitalom se je pri vseh družbah nekoliko poslabšala (pri izvoznikih za 0.7 strukturnih točk, pri pretežnih izvoznikih za 0.9 strukturnih točk in za prav toliko pri ostalih družbah). Tako kot konec leta 2000 tudi konec leta 2001 družbam ni uspelo s kapitalom v celoti pokriti vseh stalnih sredstev. Konec leta 2001 je bila vrednost tega kazalnika največja pri izvoznikih (85.3%, pri pretežnih izvoznikih 97.1%) in najmanjša pri ostalih družbah (55.2%).

Dolgoročna pokritost dolgoročnih sredstev in zalog se je pri vseh družbah nekoliko izboljšala (pri izvoznikih za 0.7, pri pretežnih izvoznikih za 0.1 in pri ostalih družbah za 0.7 strukturnih točk). Tako konec leta 2001 kot konec leta 2000 družbam ni uspelo s kvalitetnimi viri (kapitalom, dolgoročnimi rezervacijami in dolgoročnimi obveznostmi) v celoti pokriti vseh dolgoročnih sredstev in zalog. Dolgoročna pokritost dolgoročnih sredstev in zalog je bila ob koncu leta 2001 pri vseh izvoznikih skupaj 93.1%, kar je manj kot pri ostalih družbah (95.8%), največja pa je bila pri pretežnih izvoznikih (96.7%).

4.2. Pregled poslovanja izvoznikov v obdobju 2000 - 2001

Statistične podatke iz bilance stanja in uspeha je za leto 2001 APP predložilo 485 družb manj kot za leto 2000. V tem času se je med družbami povečalo **število izvoznikov** za 357 (pretežnih izvoznikov za 73), zmanjšalo pa **število ostalih družb** za 842.

S povečanjem števila izvoznikov se je povečalo **število zaposlenih** v teh družbah za 6.804 (pri pretežnih izvoznikih za 5,323). Z zmanjšanjem števila ostalih družb pa se je zmanjšalo število pri njih zaposlenih delavcev za 2,034.

Od leta 2000 do leta 2001 se je **povprečno število zaposlenih** pri izvoznikih nekoliko zmanjšalo (od 38.1 na 37.4) ter nekoliko povečalo pri pretežnih izvoznikih (od 53.7 na 54.3) in pri ostalih družbah (od 5.0 na 5.1). Iz povprečnega števila zaposlenih v obravnavanih vrstah družb lahko sklepamo, da so izvozne družbe v povprečju mnogo večje kot ostale družbe. To potrjujejo tudi podatki o **številu družb, razvrščenih po velikosti** v skladu z 51. členom ZGD. V letu 2001 je bilo med izvozniki 11.4% velikih, 16.0% srednjih in 72.6% majhnih družb. Med ostalimi družbami pa je bilo v tem letu velikih 1.6%, srednjih 3.1% in kar 95.3% majhnih družb.

Čeprav je izvoznikov le slaba četrtina, zaposlujejo največ delavcev in največ prispevajo k skupnemu poslovanju. Od leta 2000 do leta 2001 se je s povečanjem števila izvoznikov in njihovih zaposlenih povečal njihov prispevek k celotni dodani

vrednosti in skupnemu prihodku, zmanjšal pa delež v celotni vrednosti sredstev. Obratno situacijo beležimo pri ostalih družbah (glej tabelo 20 v PRILOGI).

Slika 9: Deleži izvoznikov in ostalih družb v skupnem prihodku v letih 2000 in 2001 (v %)

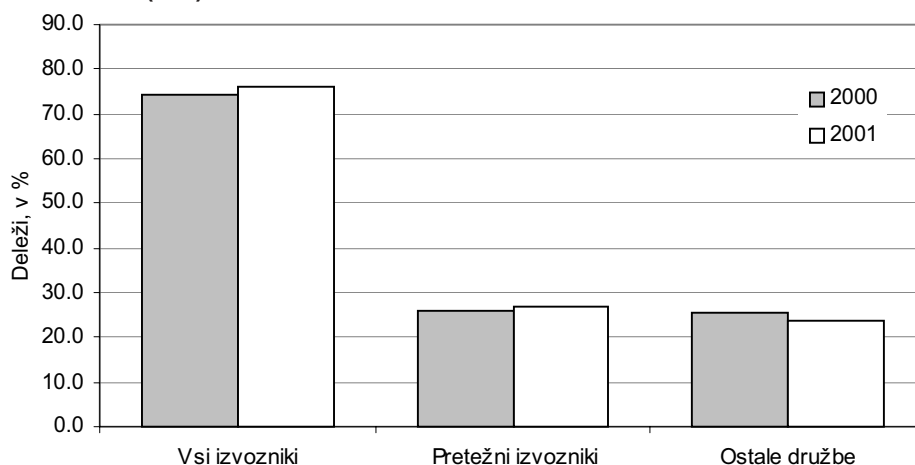

Vir: APP - Statistični podatki iz bilance uspeha gospodarskih družb za leto 2000 in 2001, preračuni UMAR.

V tem času se je **produktivnost dela** (merjena z dodano vrednostjo na zaposlenega) pri vseh obravnavanih vrstah družb povečala, v obeh letih pa je bila pri izvoznikih večja kot pri ostalih družbah.

Slika 10: Dodana vrednost na zaposlenega pri izvoznikih in ostalih družbah v letih 2000 in 2001 (v 1,000 SIT)

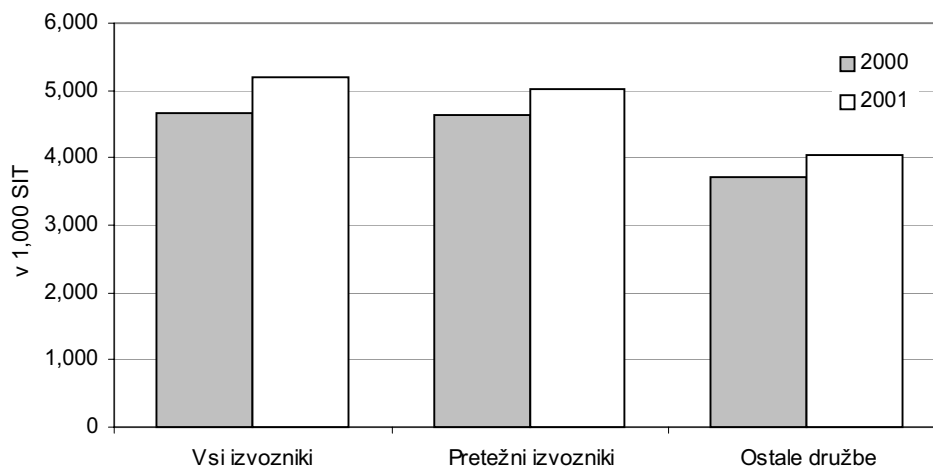

Vir: APP - Statistični podatki iz bilance uspeha gospodarskih družb za leto 2000 in 2001, preračuni UMAR.

Tako izvozniki kot ostale družbe so ekonomično poslovale v letu 2000, brez upoštevanja že omenjenih 15-ih družb iz premogovništva in elektrogospodarstva pa tudi v letu 2001. To pomeni, da so ustvarile več prihodkov, kot so imele odhodkov. V tem času se je (brez upoštevanja 15-ih družb) **ekonomičnost poslovanja** izvoznikov nekoliko povečala, ostalih družb pa nekoliko zmanjšala. V obeh letih pa je bilo poslovanje izvoznikov nekoliko bolj ekonomično kot poslovanje ostalih družb in najbolj ekonomično pri pretežnih izvoznikih (glej tabelo 21 v PRILOGI).

V letu 2000 je bilo poslovanje vseh družb **dobičkonosno**. V letu 2001 pa so družbe izkazale veliko neto čisto izgubo. Tako so izvozniki na 100 tolarjev dodane

vrednosti izkazali 10 tolarjev neto čiste izgube, ostale družbe pa 21 tolarjev. Brez upoštevanja že omenjenih 15-ih družb je bilo poslovanje izvoznikov celo nekoliko bolj dobičkonosno kot v letu 2000, ostale družbe pa so na 100 tolarjev dodane vrednosti izkazale le še za pol tolarja neto čiste izgube. V obeh letih so najbolj dobičkonosno poslovali pretežni izvozniki, kar se odraža tudi v njihovi **donosnosti kapitala**, ki je bila v letu 2001 sicer nekoliko manjša kot v letu 2000, vendar v primerjavi z drugimi družbami s 5.3% največja (glej tabelo 22 v PRILOGI).

Od konca leta 2000 do konca leta 2001 se je v **strukturi sredstev** izvoznikov (tudi pretežnih izvoznikov) delež stalnih sredstev nekoliko zmanjšal in za prav toliko povečal delež gibljivih sredstev. Pri ostalih družbah je bila situacija obratna. Ob koncu obeh let pa je bil delež stalnih sredstev v strukturi sredstev največji pri ostalih družbah, najmanjši pa pri pretežnih izvoznikih (ob koncu leta 2001 55.0%).

V tem času se je v **strukturi obveznosti do virov sredstev** tako izvoznikov (tudi pretežnih izvoznikov) kot ostalih družb delež kapitala nekoliko zmanjšal in nekoliko povečal delež tujih virov (dolgoročnih in kratkoročnih obveznosti skupaj). To pomeni, da se je njihova **zadolženost** povečala. Ne glede na to so bili tudi ob koncu leta 2001 najmanj zadolženi pretežni izvozniki (ki so še vedno dobro polovico svojega premoženja financirali s kapitalom) in najbolj neizvozniki (ki so dobro polovico svojega premoženja financirali s tujimi viri).

Nobeni od obravnavanih vrst družb ne ob koncu leta 2000 in ne ob koncu leta 2001 ni uspelo s kapitalom v celoti pokriti vseh stalnih sredstev. V tem času se je **kapitalska pokritost stalnih sredstev** še nekoliko zmanjšala. Največja je bila pri pretežnih izvoznikih (ob koncu leta 2001 97.1%), najmanjša pa pri neizvoznikih, ki so ob koncu leta 2001 s kapitalom uspeli pokriti le še dobro polovico stalnih sredstev.

Nasprotno pa se je v tem času pri vseh obravnavanih vrstah družb nekoliko povečala **dolgoročna pokritost dolgoročnih sredstev in zalog**. Ob koncu leta 2001 je bila največja pri pretežnih izvoznikih (96.7%), sledijo neizvozniki (cca. 96.0%) in vsi izvozniki skupaj (cca. 93.0%). Nobeni od obravnavanih vrst družb pa ne ob koncu leta 2000 in ne ob koncu leta 2001 ni uspelo s kapitalom, dolgoročnimi rezervacijami in dolgoročnimi obveznostmi skupaj v celoti pokriti vseh dolgoročnih sredstev in zalog.

Več o kazalnikih uspešnosti poslovanja posameznih obravnavanih vrst družb v letih 2000 in 2001 je razvidno v tabelah 21 in 22 v PRILOGI.

5. Poslovanje zadrug

Zadruge so ustanovljene na podlagi **Zakona o zadrugah**. To so organizacije vnaprej nedoločena števila članov, ki imajo namen pospeševati koristi svojih članov ter temeljijo na prostovoljnem pristopu, svobodnem izstopu, enakopravnem sodelovanju in upravljanju članov. Vsaka od njih lahko opravlja eno ali več dejavnosti, če izpolnjuje predpisane pogoje za to in če se s tem uresničuje namen, zaradi katerega je bila ustanovljena. Republika Slovenija z ukrepi gospodarske politike pospešuje razvoj zadružništva pri nas. Zadruge tako lahko pri svojem poslovanju uveljavljajo posebne olajšave, na podlagi sodelovanja s svojimi člani ali na drugi podlagi, določeni z zakonom.

Zadruge so vse do leta 2000 vodile računovodske evidence v skladu s **starim Zakonom o računovodstvu** (iz leta 1989). Od 1. januarja 2000 dalje morajo po 59. členu **novega Zakona o računovodstvu**¹⁴ voditi poslovne knjige in izdelati letna poročila v skladu z ZGD in drugimi predpisi ob upoštevanju slovenskih računovodskih standardov (zlasti SRS 34 – Računovodske rešitve v zadrugah) in načel ter splošnih računovodskih predpostavk, ki jih izdaja Slovenski inštitut za revizijo.

Tako so letos drugo leto zapored predložile APP *statistične podatke iz bilance stanja in bilance uspeha*.

5.1. Poslovanje zadrug v letu 2001

Za leto 2001 je statistične podatke iz bilance stanja in bilance uspeha APP predložilo 321 zadrug s 4,567 zaposlenimi (2.3% manj kot v prejšnjem letu).

Največ zadrug je bilo iz dejavnosti kmetijstva, lova in gozdarstva (41.1%), nepremičnin, najema in poslovnih storitev (19.3%) ter trgovine, popravil motornih vozil in izdelkov široke porabe (16.2%).

Tabela 18: **Deleži zadrug v posameznih dejavnostih v letu 2001, v %**

DEJAVNOST	Število zadrug	Število zaposl.	Prihodki	Povpr. vred. sredstev
A Kmetijstvo, lov, gozdarstvo	41.1	48.9	47.8	52.7
B Ribišтво	0.9	0.0	0.0	0.0
D Predelovalne dejavnosti	8.1	9.2	8.3	8.3
E Oskrba z elektriko, plinom, vodo	0.9	0.0	0.0	0.0
F Gradbeništvo	6.5	2.9	3.4	4.0
G Trgovina, popravila motornih vozil	16.2	33.1	36.3	27.2
H Gostinstvo	0.5	0.0	0.0	0.1
I Promet, skladiščenje, zveze	5.6	1.9	2.8	2.0
K Nepremičnine, najem in poslovne storitve	19.3	4.0	1.4	5.5
N Zdravstvo in socialno varstvo	0.9	0.0	0.0	0.2
SKUPAJ	100.0	100.0	100.0	100.0

Vir: APP - Statistični podatki iz bilance uspeha in bilance stanja zadrug za leto 2001.

¹⁴ Uradni list RS, št. 23/99

Zadruge iz dejavnosti kmetijstva, lova in gozdarstva pa niso bile samo najštevilnejše, ampak so zaposlovale tudi **največ delavcev** (48.9%) in **največ prispevale k skupnemu poslovanju** (47.8% k skupnemu prihodku in 52.7% k povprečni vrednosti sredstev). Sledijo zadruge iz dejavnosti trgovine, popravil motornih vozil in izdelkov široke porabe (s 33.1% vseh zaposlenih, s 36.3% deležem v skupnih prihodkih in 27.2% deležem v povprečni vrednosti sredstev) ter iz predelovalnih dejavnosti (z 9.2% vseh zaposlenih, z 8.3% deležem v skupnih prihodkih in prav toliko v povprečni vrednosti sredstev).

Vse zadruge skupaj so poslovanje v letu 2001 zaključile z neto čisto izgubo, ki je bila z zneskom 263 milijonov tolarjev za 22.8% manjša kot v predhodnem letu.

5.1.1. Poslovni izid

V letu 2001 so zadruge ustvarile 148,745 milijonov tolarjev **prihodkov**, kar je 8.3% več kot v prejšnjem letu. Čeprav so se njihovi **čisti prihodki iz prodaje na tujem trgu** povečali za 2.1 odstotnih točk bolj kot čisti prihodki iz prodaje na domačem trgu, so predstavljali samo 2.9% skupnih prihodkov. Zadruge namreč največji del svojih prihodkov **ustvarijo s prodajo na domačem trgu**, ki je v letu 2001 znašal 91.5%.

Odhodki so se povečali za 0.1 odstotnih točk manj kot prihodki in so znašali 148,934 milijonov tolarjev. Največji del odhodkov predstavljajo **stroški blaga, materiala in storitev**. V letu 2001 je bil njihov skupni delež v odhodkih 84.9%, pri čemer je delež **nabavne vrednosti prodanega blaga** znašal 62.4%, stroški materiala 11.7% in stroški storitev 10.8%. Drugo pomembno postavko v odhodkih predstavljajo **stroški dela** z 9.0% deležem, od tega 6.5% plače. Za **plače** je bilo porabljenih za 7.9% več sredstev kot v predhodnem letu. **Povprečna mesečna plača na zaposlenega** je znašala 177,221 tolarjev, to je 10.4% več kot v letu 2000 in 2.0 odstotnih točk več, kot so se v tem času povečale cene življenjskih potrebščin.

Razlika med skupnimi prihodki in skupnimi odhodki je bila negativna, vendar za 33.2% manjša kot v predhodnem letu.

Čisti dobiček zadrug je bil z zneskom 990 milijonov tolarjev za 28.9% večji kot v letu prej. Izkazalo ga je 200 zadrug, od tega največ iz dejavnosti kmetijstva, lova in gozdarstva (67.4% vseh v tej dejavnosti), ki so tudi največ prispevale k njegovi celotni vrednosti (52.9%).

Čista izguba zadrug se je povečala za 15.9 odstotnih točk manj kot čisti dobiček in je znašala 1,253 milijonov tolarjev. Izkazalo jo je 95 zadrug. Največ takih je bilo v dejavnosti kmetijstva, lova in gozdarstva (28.8% vseh v tej dejavnosti), k celotni vrednosti čiste izgube pa so prispevale 41.5%.

Razlika med čistim dobičkom in čisto izgubo vseh zadrug skupaj je bila negativna. Izkazana je bila **neto čista izguba** v znesku 263 milijonov tolarjev, kar je za 22.8% manj kot v prejšnjem letu. Največja je bila v dejavnosti gradbeništva (309 milijonov tolarjev), mnogo manjša pa v dejavnosti nepremičnin in najema poslovnih storitev ter v zdravstvu in socialnem varstvu. Zadruge v ostalih 7-ih dejavnostih so izkazale **neto čisti dobiček**, največjega v dejavnosti prometa, skladiščenja in zvez (44 milijonov tolarjev).

Tabela 19: Čisti dobiček in čista izguba zadrug v posameznih dejavnostih v letu 2001

DEJAVNOST	ČISTI DOBIČEK		ČISTA IZGUBA		NETO ČISTI DOB.+ NETO ČISTA IZG.-
	Štev. zadrug	Znesek v mio SIT	Štev. zadrug	Znesek v mio SIT	Znesek v mio SIT
A Kmetijstvo, lov, gozdarstvo	89	523.7	38	520.7	3.0
B Ribišтво	1	2.2	2	1.2	1.0
D Predelovalne dejavnosti	20	83.7	6	75.0	8.7
E Oskrba z elektriko, plinom, vodo	1	2.5	1	0.3	2.2
F Gradbeništvo	13	55.4	7	364.0	-308.6
G Trgovina, popravila motornih vozil	38	217.9	13	201.6	16.3
H Gostinstvo	1	1.7	0	0.0	1.7
I Promet, skladiščenje, zveze	9	48.3	6	4.6	43.7
K Nepremičnine, najem in poslovne storitve	27	53.1	21	73.7	-20.6
N Zdravstvo in socialno varstvo	1	1.3	1	12.2	-10.9
SKUPAJ	200	989.8	95	1,253.3	-263.5

Vir: APP - Statistični podatki iz bilance uspeha zadrug za leto 2001.

Slika 11: Neto čisti dobiček/izguba zadrug v posameznih dejavnostih v letu 2001 glede na leto 2000 (v mio SIT)

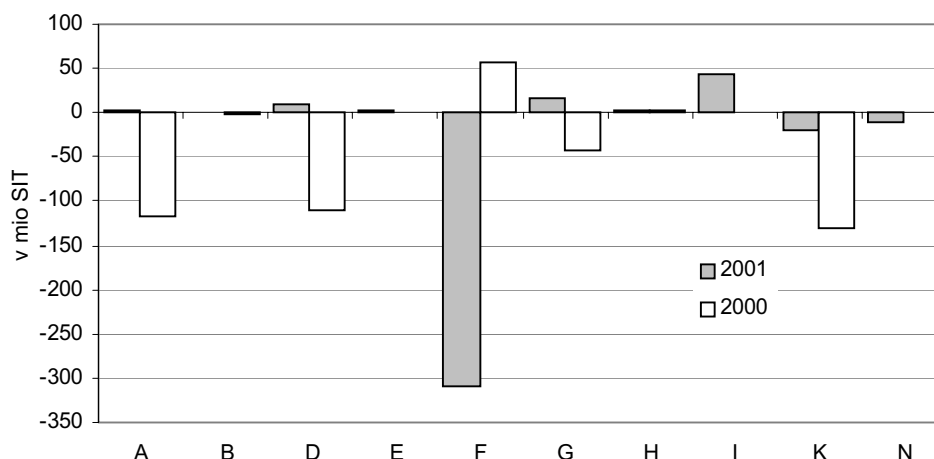

Vir: APP - Statistični podatki iz bilance uspeha zadrug za leto 2001, preračuni UMAR.

5.1.2. Sredstva in obveznosti do virov sredstev

Vrednost sredstev oziroma obveznosti do virov sredstev zadrug je bila ob koncu leta 2001 realno (glede na indeks cen življenjskih potrebščin 107.0%) za 1.4% manjša kot ob koncu leta 2000 in je znašala 100,989 milijonov tolarjev.

Med sredstvi se je zmanjšala realna vrednost gibljivih sredstev (za 5.0%), najbolj med njimi vrednost kratkoročnih finančnih naložb (za 14.9%), pa tudi vrednost zalog (za 4.5%) in kratkoročnih terjatev iz poslovanja (za 4.4%). Glede na to se je v strukturi sredstev delež stalnih sredstev povečal z 58.1% na 59.6% (predvsem delež nepremičnin) in zmanjšal delež gibljivih sredstev z 41.9% na 40.4% (predvsem delež kratkoročnih terjatev iz poslovanja).

Med obveznostmi do virov sredstev se je v tem času najbolj zmanjšala realna vrednost kratkoročnih obveznosti, in sicer za 7.5%. Za 0.7% pa se je zmanjšala tudi realna vrednost kapitala (za 7.6% realna vrednost osnovnega kapitala in za 4.1% realna vrednost vplačanega presežka kapitala). Zaradi tega se je v **strukturi obveznosti do virov sredstev** delež kratkoročnih obveznosti zmanjšal (za 2.6 strukturnih točk na 39.6%), povečali pa so se deleži dolgoročnih obveznosti (za 2.1 strukturnih točk na 7.4%), dolgoročnih rezervacij (za 0.6 strukturnih točk na 1.3%) in kapitala (za 0.3 strukturnih točk na 50.6%).

Zadruge so bile ob koncu leta 2001 nekoliko manj **zadolžene** kot ob koncu leta 2000. V tem času se je namreč delež premoženja, financiran s kapitalom, povečal s 50.3% na 50.6%, zmanjšal pa delež premoženja, financiran s tujimi viri (dolgoročnimi in kratkoročnimi obveznostmi skupaj), s 47.5% na 47.0%.

Pokritost stalnih sredstev s kapitalom se je v tem času zmanjšala s 86.6% na 84.9%. Tako ob koncu leta 2001 kot ob koncu leta 2000 pa zadrugam ni uspelo s kapitalom v celoti pokriti vseh stalnih sredstev.

Nasprotno pa se je v tem času izboljšala **dolgoročna pokritost dolgoročnih sredstev in zalog** z 78.4% na 80.9%. Ne ob koncu leta 2001 in ne ob koncu leta 2000 pa zadrugam ni uspelo s kapitalom, dolgoročnimi rezervacijami in dolgoročnimi obveznostmi skupaj v celoti pokriti vseh dolgoročnih sredstev in zalog.

5.2. Pregled poslovanja zadrug v obdobju 2000 - 2001

Od leta 2000 do leta 2001 se je skupno **število zadrug** zmanjšalo za 6 oziroma 1.8%. Zmanjšalo se je v dejavnosti kmetijstva, lova in gozdarstva (za 11) ter v predelovalnih dejavnostih (za 2), povečalo pa v dejavnosti nepremičnin, najema in poslovnih storitev (za 3), ribištva (za 2), trgovine, popravil motornih vozil in izdelkov široke porabe (za 1) ter prometa, skladiščenja in zvez (za 1).

Slika 12: Število zadrug v posameznih dejavnostih v letih 2000 in 2001

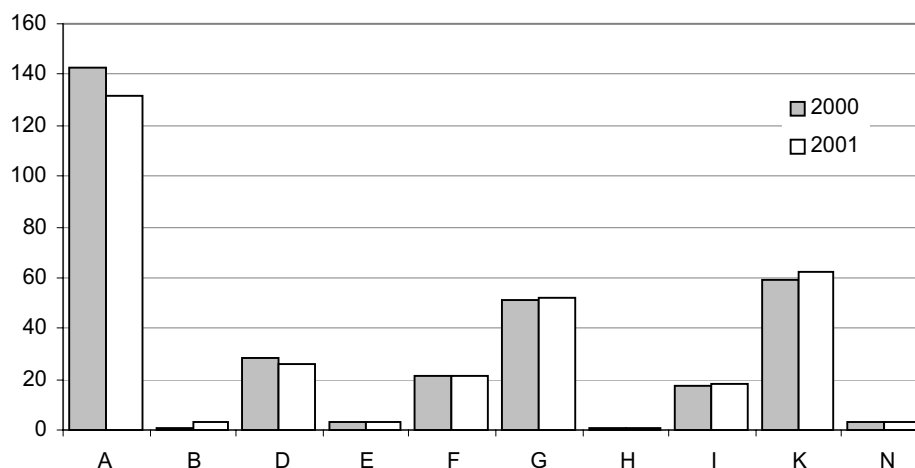

Vir: APP - Statistični podatki iz bilance uspeha zadrug za leto 2000 in 2001.

Z zmanjšanjem števila zadrug se je zmanjšalo tudi **število zaposlenih** za 142 oziroma 3.0%. Zmanjšalo se je v dejavnosti kmetijstva, lova in gozdarstva (za 389), nepremičnin, najema in poslovnih storitev (za 54) ter prometa, skladiščenja

in zvez (za 1). Hkrati pa se je število zaposlenih povečalo v dejavnostih trgovine, popravil motornih vozil in izdelkov široke porabe (za 279), v gradbeništvu (za 21), v predelovalnih dejavnostih (za 1) ter v zdravstvu in socialnem varstvu (za 1).

Glede na to se je **povprečno število zaposlenih v posamezni zadrugi** v tem času zmanjšalo od 14.4 na 14.2. V letu 2001 so imele v povprečju največ zaposlenih zadruge v dejavnosti trgovine, popravil motornih vozil in izdelkov široke porabe (29.0), najmanj v zdravstvu in socialnem varstvu (0.7), brez zaposlenih pa so bile zadruge v dejavnosti ribištva, oskrbe z elektriko, plinom in vodo ter gostinstva.

V obeh letih so k skupnemu poslovanju zadrug največ prispevale zadruge iz dejavnosti kmetijstva, lova in gozdarstva, sledijo prispevki zadrug iz dejavnosti trgovine, popravil motornih vozil in izdelkov široke porabe, iz predelovalnih in drugih dejavnosti (glej tabelo 25 v PRILOGI).

Produktivnost dela v zadrugah (merjena z dodano vrednostjo na zaposlenega) se je v tem času povečala od 2,943 tisoč tolarjev na 3,217 tisoč tolarjev. Povečala se je v 5-ih dejavnostih, zmanjšala pa v gradbeništvu (za 49.0%) ter v zdravstvu in socialnem varstvu (za 46.6%).

Slika 13: **Dodana vrednost na zaposlenega v zadrugah posameznih dejavnosti v letih 2000 in 2001 (v 1,000 SIT)**

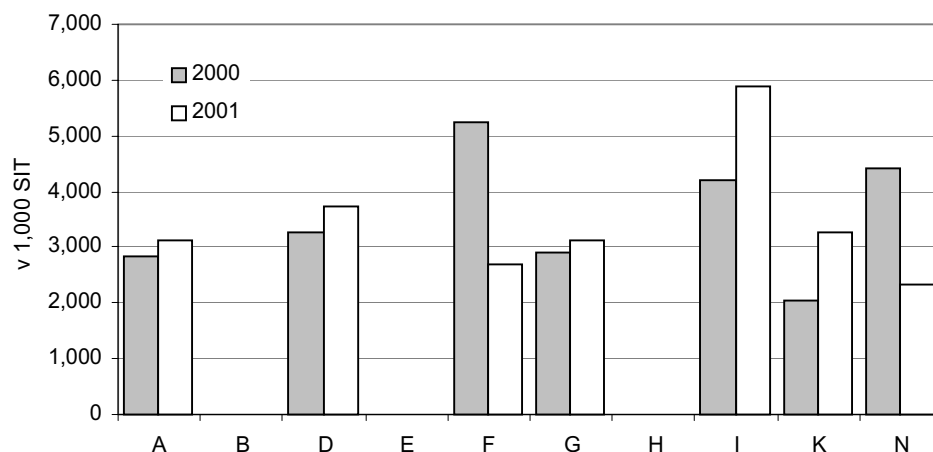

Vir: APP - Statistični podatki iz bilance uspeha zadrug za leto 2000 in 2001.

V letu 2001 so vse zadruge skupaj izkazale za 15.0% večjo neto čisto izgubo kot v letu 2000. V obeh letih so **dobičkonosno** poslovale samo zadruge v 3-eh dejavnostih: v dejavnosti kmetijstva, lova in gozdarstva; gostinstva ter oskrbe z elektriko, plinom in vodo (v prvih dveh dejavnostih je bil neto čisti dobiček v letu 2001 manjši, v tretji pa večji kot v letu 2000). V letu 2001 so neto čisti dobiček izkazale tudi zadruge v dejavnosti ribištva, v predelovalnih dejavnostih; v dejavnosti trgovine, popravil motornih vozil in izdelkov široke porabe ter prometa, skladiščenja in zvez, ki so v letu 2000 izkazale neto čisto izgubo. Neto čisto izgubo pa so v letu 2001 izkazale zadruge v dejavnosti gradbeništvu ter zdravstvu in socialnega varstva (v letu 2000 neto čisti dobiček), pa tudi v dejavnosti nepremičnin, najema in poslovnih storitev (manjšo kot v letu 2000).

Gibanje neto čistega dobička oziroma neto čiste izgube pa se odraža v donosnosti sredstev in kapitala. **Donosnost sredstev** vseh zadrug skupaj je bila v obeh letih ista in je imela negativni predznak (- 0.3%), prav tako **donosnost kapitala** (- 0.5%). Donosna so bila samo sredstva in kapital v tistih dejavnostih, kjer so zadruge

izkazale neto čisti dobiček. V letu 2001 je bila največja v dejavnosti oskrbe z elektriko, plinom in vodo (donosnost sredstev je znašala 15.9%, donosnost kapitala pa 21.3%).

Od konca leta 2000 do konca leta 2001 se je v **strukturi sredstev** vseh zadrug skupaj delež stalnih sredstev nekoliko povečal (s 57.8% na 59.6%) in ustrezno zmanjšal delež gibljivih sredstev (z 42.2% na 40.4%). To se je zgodilo tudi pri zadrugah v dejavnosti kmetijstva, lova in gozdarstva ter oskrbe z elektriko, plinom in vodo. Pri zadrugah v vseh ostalih dejavnostih je bila situacija obratna. Največ stalnih sredstev v strukturi sredstev pa imajo zadruge v dejavnosti gostinstva (ob koncu leta 2001 98.0%).

V tem času se je v **strukturi obveznosti do virov sredstev** vseh zadrug skupaj delež kapitala nekoliko povečal (s 50.5% na 50.6%) in zmanjšal delež tujih virov (dolgoročnih in kratkoročnih obveznosti skupaj s 47.2 na 47.0%). Takšno situacijo beležimo tudi pri zadrugah v vseh posameznih dejavnostih, razen treh (gradbeništva; nepremičnin, najema in poslovnih storitev ter zdravstva in socialnega varstva), kjer je bila situacija obratna. To kaže, da se je **zadolženost zadrug** v vseh posameznih dejavnostih, razen omenjenih treh, nekoliko zmanjšala. Ob koncu leta 2001 so več kot polovico svojega premoženja financirale s tujimi viri zadrug v 4-ih dejavnostih (gradbeništvu; prometu, skladiščenju in zvezah; nepremičninah, najemu in poslovnih storitvah ter zdravstvu in socialnem varstvu). Najbolj zadolžene so bile zadruge v dejavnosti zdravstva in socialnega varstva, kjer so bili tuji viri celo za 3.5% večji od njihovih obveznosti do virov sredstev (te je zmanjšal negativni kapital, ki je nastal zato, ker je bila izguba večja od drugih postavk kapitala).

Pokritost stalnih sredstev s kapitalom se je v vseh zadrugah skupaj nekoliko zmanjšala (s 87.4% na 84.9%). To se je zgodilo tudi pri zadrugah v vseh posameznih dejavnostih razen petih (ribištva; predelovalnih dejavnosti; trgovine, popravil motornih vozil in izdelkov široke porabe; gostinstva ter prometa, skladiščenja in zvez), kjer se je nekoliko povečala. Tako ob koncu leta 2000 kot ob koncu leta 2001 je zadrugam uspelo s kapitalom v celoti pokriti vsa stalna sredstva v 4-ih dejavnostih (ribištvu; predelovalnih dejavnostih; oskrbi z elektriko plinom in vodo ter gostinstvu).

Več o kazalnikih uspešnosti poslovanja zadrug v posameznih dejavnostih v letih 2000 in 2001 je razvidno v tabeli 26 v PRILOGI.

Podatkovna priloga

Tabela 1: OSNOVNI ELEMENTI BILANCE USPEHA GOSPODARSKIH DRUŽB PO DEJAVNOSTIH
V LETU 2001
(APP - Statistični podatki iz bilance uspeha gospodarskih družb za leto 2001)

v mio SIT

	SKUPAJ		*SKUPAJ		A Kmetijstvo, lov, gozdarstvo		B Ribništvo	
	2001	2000	2001	2000	2001	2000	2001	2000
1. PRIHODKI SKUPAJ	10,138,431.3	9,000,091.5	9,759,110.0	8,634,165.2	146,922.8	131,035.3	1,838.8	2,042.7
1.1. Prihodki iz poslovanja	9,531,629.5	8,448,290.1	9,166,754.5	8,093,819.0	137,478.3	123,972.0	1,668.7	1,831.4
v tem:								
- Čisti prihodki iz prodaje na dom. trgu	6,761,537.5	6,056,440.5	6,431,168.7	5,722,179.4	126,405.5	115,527.6	1,624.6	1,768.5
- Čisti prihodki iz prodaje na tujem. trgu	2,645,566.8	2,277,963.1	2,626,244.7	2,268,681.0	7,404.7	5,287.0	37.6	58.3
- Vrednost usredstvenih lastnih proizvodov, storitev, blaga in materiala	57,318.9	52,758.4	45,447.7	41,916.2	1,336.2	1,264.4	2.3	0.2
- Drugi prihodki iz poslovanja	67,206.3	61,128.1	63,893.4	61,042.4	2,331.9	1,893.0	4.2	4.4
1.2. Prihodki od financiranja	361,006.8	309,334.8	355,293.7	304,887.5	3,407.8	2,700.6	72.8	6.5
od tega:								
- Prih. na podlagi deležev iz dobička	71,495.6	49,986.0	69,901.2	48,974.4	398.1	459.2	0.3	0.3
1.3. Izredni prihodki	245,795.0	242,466.6	237,061.8	235,458.7	6,036.7	4,362.7	97.3	204.8
2. ODHODKI SKUPAJ	10,394,327.4	8,850,276.2	9,600,469.0	8,468,153.8	144,848.2	130,013.7	1,848.2	2,027.3
2.1. Poslovni odhodki	9,745,294.7	8,312,827.6	9,001,603.6	7,939,348.3	138,436.3	123,979.8	1,792.9	1,940.5
v tem:								
- Stroški blaga, materiala in storitev	7,180,646.3	6,390,835.5	6,915,327.5	6,114,498.8	107,233.9	96,163.7	1,336.2	1,418.9
- Stroški dela:	1,519,840.6	1,338,080.4	1,476,131.1	1,299,681.0	23,332.8	22,121.0	322.9	329.8
Plače	1,073,764.1	948,798.6	1,043,220.3	921,782.6	16,351.7	15,429.1	228.5	232.9
Stroški za socialno varnost	198,167.5	173,116.2	190,675.5	166,613.0	3,069.6	2,883.4	46.6	42.6
Drugi stroški dela	247,909.0	216,165.6	242,235.3	211,285.4	3,911.5	3,808.5	47.8	54.3
- Amortizacija	885,673.6	460,717.9	459,543.6	406,137.8	6,366.7	5,811.8	78.6	80.1
- Odpisi obratnih sredstev	63,710.7	57,918.6	63,146.2	57,498.8	1,033.8	700.1	9.6	16.3
- Rezervacije	37,188.8	37,702.2	35,840.8	37,222.2	353.1	139.9	0.0	0.2
- Razlika v vrednosti zalog proizvodov in nedokončane proizvodnje	-18,043.6	-38,361.3	-19,622.9	-37,625.3	-727.2	-1,706.2	33.9	85.7
- Drugi odhodki poslovanja	76,278.3	65,934.3	71,237.3	61,935.0	843.2	749.5	11.7	9.5
2.2. Odhodki financiranja	484,292.8	429,154.8	478,429.0	424,040.3	3,909.0	4,103.0	43.0	70.1
v tem:								
Odpisi dolg.in kratk.finanč.naložb	99,560.0	75,602.7	98,992.0	75,483.4	243.0	357.8	3.6	4.5
2.3. Izredni odhodki	164,739.9	108,293.8	120,436.4	104,765.2	2,502.9	1,930.9	12.3	16.7
v tem:								
- Za poravnavo izgube iz prejšnjih let	10,359.6	7,721.5	10,359.6	7,721.5	87.9	131.2	1.1	2.1
3. CELOTNI DOBIČEK	380,887.0	339,158.7	380,596.8	334,428.0	3,358.7	2,642.6	35.7	37.9
4. CELOTNA IZGUBA	636,783.1	189,343.4	221,955.8	168,416.6	1,284.1	1,621.0	44.8	22.6
5. Davek iz dobička	43,547.2	38,960.8	43,547.2	38,960.8	289.6	243.3	3.6	3.9
6. ČISTI DOBIČEK	337,564.2	300,367.6	337,274.0	295,636.9	3,070.6	2,399.8	32.0	34.1
7. ČISTA IZGUBA	637,007.5	189,513.1	222,180.2	168,586.3	1,285.6	1,621.4	44.7	22.6
8. NETO ČISTI DOBIČEK / IZGUBA	-299,443.3	110,854.5	115,093.8	127,050.6	1,785.0	778.4	-12.7	11.5
9. ŠTEVILO ZAPOSLENIH	473,447	461,712	463,032	451,105	7,708	7,966	115	126
10. ŠTEVILO GOSPODARSKIH DRUŽB	37,210		37,195		469		21	

Opomba: * Iz skupnih podatkov so izvzeti podatki 2-eh družb iz C in 13-ih družb iz E dejavnosti.

Nadaljevanje na naslednji strani

Tabela 1: OSNOVNI ELEMENTI BILANCE USPEHA GOSPODARSKIH DRUŽB PO DEJAVNOSTIH
V LETU 2001
(APP - Statistični podatki iz bilance uspeha gospodarskih družb za leto 2001)

v mio SIT

	C Rudarstvo		*C Rudarstvo		D Predelovalne dejavnosti		E Oskrba z elektriko, plinom in vodo		*E Oskrba z elektriko, plinom in vodo	
	2001	2000	2001	2000	2001	2000	2001	2000	2001	2000
1. PRIHODKI SKUPAJ	52,020.9	50,864.8	15,680.8	17,916.0	3,691,381.2	3,242,919.5	458,279.4	432,447.0	115,298.2	99,469.5
1.1. Prihodki iz poslovanja	50,139.8	49,140.4	14,235.9	16,859.9	3,503,642.6	3,068,552.3	437,361.3	416,243.0	108,390.2	94,052.4
v tem:										
- Čisti prih. iz prodaje na dom. trgu	41,580.4	40,696.8	9,780.6	9,773.1	1,492,780.4	1,323,956.2	402,728.7	393,715.6	104,159.7	90,378.2
- Čisti prih. iz prodaje na tujem. trgu	1,792.9	1,654.5	1,782.1	1,645.5	1,979,229.6	1,715,374.7	19,605.5	9,407.9	294.2	134.8
- Vrednost usredstvenih lastnih proiz., storitev, blaga in materiala	877.4	1,331.4	65.6	35.4	19,415.7	17,608.0	14,612.7	12,620.8	3,553.3	3,074.6
- Drugi prihodki iz poslovanja	5,889.1	5,457.7	2,607.6	5,405.9	12,216.9	11,613.4	414.4	498.7	383.0	464.8
1.2. Prihodki od financiranja	504.4	762.4	268.1	298.7	104,623.3	98,598.7	9,508.7	7,073.1	4,031.9	3,089.5
od tega:										
- Prih. na podlagi deležev iz dobička	78.8	81.7	8.7	11.0	17,410.3	12,991.6	1,971.0	996.2	446.7	55.3
1.3. Izredni prihodki	1,376.7	962.0	1,176.8	757.4	83,115.3	75,768.5	11,409.4	9,130.9	2,876.1	2,327.6
2. ODHODKI SKUPAJ	102,042.7	53,816.5	16,803.2	17,801.0	3,607,722.9	3,159,934.5	856,345.3	446,920.0	147,726.4	100,813.1
2.1. Poslovni odhodki	72,312.1	49,741.3	14,297.2	16,124.6	3,411,735.2	2,978,383.5	795,591.1	435,168.4	109,914.9	95,305.8
v tem:										
- Stroški blaga, materiala in storitev	20,834.7	20,244.3	8,068.2	8,554.8	2,518,017.1	2,197,378.5	312,844.7	313,477.7	60,292.4	48,830.5
- Stroški dela:	22,288.2	21,012.9	4,043.5	4,387.9	654,608.7	580,115.5	47,317.6	41,040.1	21,852.8	19,265.7
Plače	15,250.1	14,416.3	2,828.4	3,058.7	463,888.9	412,303.8	33,457.2	29,453.9	15,335.1	13,795.5
Stroški za socialno varnost	4,292.3	4,016.7	611.3	703.7	83,634.3	73,827.9	7,038.8	5,883.6	3,227.8	2,693.4
Drugi stroški dela	2,745.8	2,579.9	603.8	625.5	107,085.5	93,983.8	6,821.6	5,702.6	3,289.9	2,776.8
- Amortizacija	26,710.2	7,936.6	1,865.7	2,424.0	190,876.7	169,819.5	422,508.9	69,189.4	21,223.4	20,121.9
- Odpisi obratnih sredstev	144.3	243.1	135.1	231.7	30,008.5	25,452.4	1,931.8	2,957.3	1,376.5	2,548.9
- Rezervacije	70.0	105.0	70.0	105.0	14,547.7	18,276.1	1,805.1	778.5	457.1	298.5
- Razlika v vrednosti zalog proiz. in nedokončane proizvodnje	1,388.7	-768.0	-190.6	-32.0	-15,375.5	-28,099.8	10.2	-13.9	10.2	-13.9
- Drugi odhodki poslovanja	876.0	967.4	305.3	453.2	19,052.0	15,441.3	9,172.8	7,739.3	4,702.5	4,254.2
2.2. Odhodki financiranja	1,826.6	1,203.1	933.7	776.8	156,499.8	144,877.3	41,815.3	9,401.3	36,844.4	4,713.1
v tem:										
Odpisi dolg.in kratk.finanč.naložb	135.5	23.2	2.8	5.4	15,820.6	13,573.5	31,290.0	121.4	30,854.7	19.9
2.3. Izredni odhodki	27,904.0	2,872.1	1,572.3	899.6	39,487.9	36,673.7	18,938.9	2,350.3	967.1	794.2
v tem:										
- Za poravnavo izgube iz prejšnjih let	9.6	157.0	9.6	157.0	3,143.0	2,439.0	66.9	38.9	66.9	38.9
3. CELOTNI DOBIČEK	1,384.7	1,835.8	1,384.7	1,835.8	149,108.5	139,070.5	2,905.2	6,261.1	2,615.0	1,530.4
4. CELOTNA IZGUBA	51,406.5	4,787.5	2,507.1	1,720.8	65,450.3	56,085.5	400,971.1	20,734.2	35,043.2	2,874.1
5. Davek iz dobička	125.3	123.7	125.3	123.7	17,846.5	17,025.1	65.9	42.6	65.9	42.6
6. ČISTI DOBIČEK	1,260.4	1,712.2	1,260.4	1,712.2	131,325.1	122,070.4	2,841.7	6,220.6	2,551.5	1,489.9
7. ČISTA IZGUBA	51,407.5	4,787.6	2,508.1	1,720.9	65,513.4	56,110.6	400,973.6	20,736.3	35,045.7	2,876.2
8. NETO ČISTI DOBIČEK / IZGUBA	-50,147.1	-3,075.4	-1,247.7	-8.7	65,811.7	65,959.8	-398,131.9	-14,515.7	-32,494.2	-1,386.3
9. ŠTEVILO ZAPOSLENIH	4,994	5,306	1,016	1,171	212,219	208,146	12,101	12,084	5,664	5,612
10. ŠTEVILO GOSPODAR. DRUŽB	52		50		6,182		140		127	

Opomba: * Iz skupnih podatkov so izzeti podatki 2-eh družb iz C in 13-ih družb iz E dejavnosti.

Nadaljevanje na naslednji strani

Tabela 1: OSNOVNI ELEMENTI BILANCE USPEHA GOSPODARSKIH DRUŽB PO DEJAVNOSTIH
V LETU 2001
(APP - Statistični podatki iz bilance uspeha gospodarskih družb za leto 2001)

v mio SIT

	F Gradbeništvo		G Trgovina, popravila motornih vozil		H Gostinstvo		I Promet, skladiščenje, zveze		J Finančno posredništvo	
	2001	2000	2001	2000	2001	2000	2001	2000	2001	2000
1. PRIHODKI SKUPAJ	570,096.4	532,732.7	3,393,894.4	3,004,897.5	113,071.8	100,113.0	673,976.0	604,373.2	84,883.3	77,181.5
1.1. Prihodki iz poslovanja	533,886.4	506,545.8	3,259,462.2	2,869,150.4	105,011.3	91,661.0	625,324.5	559,752.1	38,415.2	29,212.8
v tem:										
- Čisti prih. iz prodaje na dom. trgu	508,191.1	487,043.6	2,921,785.9	2,579,097.3	91,466.6	79,024.6	432,552.6	384,859.8	37,237.6	28,532.8
- Čisti prih. iz prodaje na tujem. trgu	21,480.4	14,811.2	320,439.0	274,131.5	12,447.1	11,573.1	165,175.9	149,948.6	752.6	482.4
- Vrednost usredstvenih lastnih proiz., storitev, blaga in materiala	3,529.2	4,247.3	9,854.3	9,652.7	441.5	382.0	1,658.5	1,313.2	93.3	87.0
- Drugi prihodki iz poslovanja	685.7	443.7	7,383.0	6,268.9	656.1	681.3	25,937.5	23,630.5	331.7	110.6
1.2. Prihodki od financiranja	13,523.5	9,827.6	77,805.7	74,754.3	2,893.8	2,920.4	34,412.2	27,047.2	42,463.0	34,857.1
od tega:										
- Prih. na podlagi deležev iz dobička	1,230.0	1,330.9	10,609.8	9,467.5	97.4	69.9	14,943.3	8,578.5	3,816.3	2,351.4
1.3. Izredni prihodki	22,686.5	16,359.3	56,626.5	60,992.8	5,166.7	5,531.6	14,239.3	17,573.9	4,005.1	13,111.6
2. ODHODKI SKUPAJ	563,512.2	526,443.7	3,334,009.4	2,951,959.3	112,831.3	102,046.8	662,661.6	586,320.2	77,859.2	73,906.9
2.1. Poslovni odhodki	531,434.3	499,196.0	3,206,540.3	2,831,435.2	103,885.0	95,124.5	622,974.4	550,497.9	40,253.9	30,261.0
v tem:										
- Stroški blaga, materiala in storitev	389,877.6	375,077.4	2,854,557.8	2,522,486.7	58,251.2	51,809.9	383,076.1	345,995.5	18,123.4	14,550.2
- Stroški dela:	110,866.0	100,623.6	250,585.3	220,593.1	32,597.7	28,161.1	142,832.4	126,066.5	9,314.3	7,489.0
Plače	79,182.0	72,216.4	176,788.6	157,301.6	23,017.7	20,122.0	104,985.2	92,383.0	6,296.3	5,116.0
Stroški za socialno varnost	14,417.4	12,767.3	31,889.8	27,964.5	4,103.0	3,485.1	19,292.2	16,944.6	1,443.6	1,088.5
Drugi stroški dela	17,266.6	15,639.9	41,906.9	35,327.0	5,477.0	4,554.0	18,555.0	16,738.9	1,574.4	1,284.5
- Amortizacija	20,589.6	19,438.5	71,902.7	63,367.1	10,252.2	12,038.7	80,517.9	64,585.9	5,972.4	3,494.8
- Odpisi obratnih sredstev	4,050.5	4,252.8	14,152.1	12,447.6	567.5	489.2	3,907.1	3,472.1	1,527.5	1,250.5
- Rezervacije	3,036.2	2,309.0	5,277.0	4,106.0	546.0	1,036.9	4,417.7	2,936.0	4,552.5	2,436.8
- Razlika v vrednosti zalog proiz. in nedokončane proizvodnje	-729.3	-5,542.7	-86.7	-921.8	-1.0	-9.1	107.4	179.0	126.3	371.2
- Drugi odhodki poslovanja	3,743.7	3,037.4	10,152.1	9,356.5	1,671.4	1,597.8	8,115.8	7,262.9	637.5	668.5
2.2. Odhodki financiranja	23,061.5	17,260.8	100,828.1	95,460.9	5,062.8	4,635.0	30,278.9	30,351.6	35,441.7	42,007.0
v tem:										
Odpisi dolg.in kratk.finanč.naložb	3,812.8	1,797.8	11,312.7	7,546.6	495.9	104.7	1,324.5	2,849.4	7,843.6	15,364.0
2.3. Izredni odhodki	9,016.4	9,986.9	26,641.0	25,063.2	3,883.5	2,287.3	9,408.3	5,470.7	2,163.6	1,638.9
v tem:										
- Za poravnavo izgube iz prejšnjih let	327.4	972.4	2,228.1	1,867.7	186.8	156.1	335.3	431.2	301.4	62.4
3. CELOTNI DOBIČEK	14,369.8	14,242.4	87,129.1	77,588.3	5,096.8	3,673.6	32,660.1	31,126.3	16,441.1	11,590.1
4. CELOTNA IZGUBA	7,785.8	7,953.5	27,244.1	24,650.1	4,856.4	5,607.6	21,346.0	13,073.2	9,416.9	8,315.7
5. Davek iz dobička	1,968.9	1,585.8	11,834.6	9,720.9	451.9	321.1	2,876.8	2,696.1	1,532.4	1,422.3
6. ČISTI DOBIČEK	12,407.2	12,663.2	75,354.2	67,947.9	4,651.0	3,354.2	29,785.1	28,435.4	14,914.6	10,178.0
7. ČISTA IZGUBA	7,792.1	7,960.0	27,303.8	24,730.7	4,862.5	5,609.3	21,347.8	13,078.5	9,422.7	8,326.0
8. NETO ČISTI DOBIČEK / IZGUBA	4,615.1	4,703.2	48,050.4	43,217.2	-211.5	-2,255.1	8,437.3	15,356.9	5,491.9	1,852.0
9. ŠTEVILO ZAPOSLENIH	40,775	40,195	81,357	78,843	12,480	12,127	38,344	37,585	1,699	1,570
10. ŠTEVILO GOSPODAR. DRUŽB	2,733		12,964		1,313		1,894		413	

Opomba: * Iz skupnih podatkov so izvzeti podatki 2-eh družb iz C in 13-ih družb iz E dejavnosti.

Nadaljevanje na naslednji strani

Tabela 1: OSNOVNI ELEMENTI BILANCE USPEHA GOSPODARSKIH DRUŽB PO DEJAVNOSTIH
V LETU 2001
(APP - Statistični podatki iz bilance uspeha gospodarskih družb za leto 2001)

v mio SIT

	K Nepremičnine, najem, poslovne storitve		L Javna uprava, obramba, soc. zavarov.		M Izobraževanje		N Zdravstvo, socialno varstvo		O Druge javne, skupne in osebne storitve	
	2001	2000	2001	2000	2001	2000	2001	2000	2001	2000
1. PRIHODKI SKUPAJ	723,530.1	623,788.0	9,360.9	7,901.1	12,089.4	10,129.5	91,190.7	76,878.0	115,895.2	102,787.7
1.1. Prihodki iz poslovanja	625,745.6	547,535.1	9,229.9	7,730.2	11,286.6	9,532.9	82,863.5	70,289.4	110,113.6	97,141.3
v tem:										
- Čisti prih. iz prodaje na dom. trgu	541,961.5	483,438.6	7,678.7	6,037.9	10,632.4	9,030.5	75,196.8	63,476.9	69,714.7	60,233.8
- Čisti prih. iz prodaje na tujem. trgu	74,959.5	56,739.9	54.1	29.7	469.1	201.0	4,739.0	4,421.9	36,979.8	33,841.4
- Vrednost usredstvenih lastnih proiz., storitev, blaga in materiala	3,194.4	2,083.8	0.0	0.0	10.5	8.5	351.6	451.1	1,941.3	1,708.0
- Drugi prihodki iz poslovanja	5,630.2	5,272.8	1,497.1	1,662.6	174.6	292.9	2,576.1	1,939.5	1,477.8	1,358.1
1.2. Prihodki od financiranja	66,773.7	46,046.1	28.2	22.0	364.1	318.9	1,751.1	1,583.9	2,874.5	2,816.0
od tega:										
- Prih. na podlagi deležev iz dobička	20,621.6	13,366.1	0.0	0.0	4.8	0.4	184.4	201.5	129.5	90.8
1.3. Izredni prihodki	31,010.8	30,206.8	102.8	148.9	438.7	277.7	6,576.1	5,004.7	2,907.1	2,830.4
2. ODHODKI SKUPAJ	707,441.4	619,649.9	9,404.2	8,166.8	11,981.4	10,099.4	89,713.8	74,242.5	112,105.6	104,728.7
2.1. Poslovni odhodki	607,485.2	532,594.2	9,249.0	7,981.2	11,279.7	9,472.8	85,410.6	71,387.9	106,914.7	95,663.4
v tem:										
- Stroški blaga, materiala in storitev	414,236.2	364,186.5	7,778.6	6,746.7	6,375.4	5,240.9	40,861.1	35,033.7	47,242.3	41,024.9
- Stroški dela:	146,310.2	121,870.6	1,251.1	1,038.4	3,837.8	3,294.5	38,401.3	31,723.6	35,974.3	32,600.7
Plače	98,895.3	81,326.0	868.0	700.3	2,193.5	1,849.3	27,605.8	22,864.2	24,755.3	23,083.8
Stroški za socialno varnost	18,462.3	15,222.2	162.8	137.3	386.4	324.6	4,685.6	3,815.5	5,242.8	4,712.4
Drugi stroški dela	28,952.6	25,322.4	220.3	200.8	1,257.9	1,120.6	6,109.9	5,043.9	5,976.2	4,804.5
- Amortizacija	32,769.1	29,000.7	194.3	178.0	857.1	775.1	5,128.4	4,457.6	10,948.8	10,544.1
- Odpisi obratnih sredstev	5,320.7	5,685.6	2.9	2.2	35.0	25.2	359.2	226.6	660.2	697.6
- Rezervacije	2,167.1	5,133.1	0.0	0.0	38.1	33.0	121.3	117.0	257.0	294.7
- Razlika v vrednosti zalog proiz. in nedokončane proizvodnje	-2,521.2	-1,136.0	0.9	0.4	-4.7	-20.3	-251.1	-759.4	-14.3	-20.4
- Drugi odhodki poslovanja	9,203.1	7,853.7	21.2	15.5	141.0	124.4	790.4	588.8	11,846.4	10,521.8
2.2. Odhodki financiranja	79,079.4	70,683.4	74.7	91.4	545.7	427.5	2,514.1	1,924.6	3,312.2	6,657.8
v tem:										
Odpisi dolg.in kratk.finanč.naložb	26,661.4	31,413.4	0.0	0.0	3.1	10.7	405.0	329.3	208.3	2,106.4
2.3. Izredni odhodki	20,876.8	16,372.3	80.5	94.2	156.0	199.1	1,789.1	930.0	1,878.7	2,407.5
v tem:										
- Za poravnavo izgube iz prejšnjih let	3,153.6	1,040.7	0.0	0.0	25.9	46.1	406.9	95.1	85.7	281.6
3. CELOTNI DOBIČEK	58,479.0	43,804.5	77.7	51.6	636.3	388.6	3,412.4	3,527.8	5,791.9	3,317.6
4. CELOTNA IZGUBA	42,390.2	39,666.1	120.9	317.4	528.4	358.2	1,935.6	892.3	2,002.0	5,258.5
5. Davek iz dobička	5,979.2	5,099.7	0.2	0.2	99.1	58.4	184.8	149.4	288.4	468.3
6. ČISTI DOBIČEK	52,560.8	38,741.7	77.5	51.4	538.3	330.6	3,228.0	3,378.5	5,517.7	2,849.6
7. ČISTA IZGUBA	42,451.1	39,702.9	120.9	317.4	529.5	358.6	1,936.0	892.3	2,016.3	5,258.9
8. NETO ČISTI DOBIČEK / IZGUBA	10,109.7	-961.2	-43.4	-266.0	8.8	-28.0	1,292.0	2,486.2	3,501.4	-2,409.3
9. ŠTEVILO ZAPOSLENIH	38,941	36,504	206	204	1,259	1,213	13,595	12,345	7,654	7,498
10. ŠTEVILO GOSPODAR. DRUŽB	9,090		5		459		530		945	

Opomba: * Iz skupnih podatkov so izzeti podatki 2-eh družb iz C in 13-ih družb iz E dejavnosti.

Tabela 2: OSNOVNI ELEMENTI BILANCE STANJA GOSPODARSKIH DRUŽB PO DEJAVNOSTIH V LETU 2001
(APP - Statistični podatki iz bilance stanja gospodarskih družb za leto 2001)

v mio SIT

	SKUPAJ		*SKUPAJ		A Kmetijstvo, lov, gozdarstvo		B Ribišstvo	
	31.12.01	31.12.00	31.12.01	31.12.00	31.12.01	31.12.00	31.12.01	31.12.00
BILANČNA VSOTA	13,671,829.1	12,309,056.9	12,857,791.7	11,109,144.9	184,224.2	170,795.0	1,649.5	1,494.2
1. SREDSTVA	12,172,918.5	10,767,317.3	11,455,795.3	9,678,330.8	157,274.4	143,956.8	1,636.3	1,476.8
v tem:								
1.1. Stalna sredstva	7,791,742.9	6,890,813.3	7,161,045.7	5,897,094.4	101,966.0	92,756.4	954.8	788.4
Neopredmetena dolgoročna sredstva	174,618.0	121,311.9	164,394.1	108,635.8	1,194.2	497.3	3.0	3.0
Opredmetena osnovna sredstva	5,872,825.2	5,523,496.3	5,302,288.0	4,588,563.0	83,702.8	76,940.5	594.8	523.2
- Nepremičnine	4,214,698.8	3,967,040.5	3,851,653.3	3,301,353.7	64,227.5	59,386.4	381.2	305.3
- Oprema in druga opredm.osnovn.sred.	1,658,126.4	1,556,455.8	1,450,634.7	1,287,209.3	19,475.3	17,554.1	213.6	217.9
Dolgoročne finančne naložbe	1,653,388.7	1,194,225.4	1,603,452.6	1,148,115.9	16,517.3	14,808.3	268.6	262.2
Popravek kapitala	90,911.0	51,779.7	90,911.0	51,779.7	551.7	510.3	88.4	0.0
1.2. Gibljava sredstva	4,381,175.6	3,876,504.0	4,294,749.6	3,781,236.4	55,308.4	51,200.4	681.5	688.4
v tem:								
Zaloge	998,935.8	924,351.5	988,010.1	909,870.0	21,237.6	19,880.7	277.2	328.5
Dolgoročne terjatve iz poslovanja	199,044.8	164,032.6	198,321.1	156,929.6	439.5	426.9	4.3	9.3
Kratkoročne terjatve iz poslovanja	2,109,137.3	1,884,913.1	2,062,770.1	1,833,594.4	24,876.0	21,989.1	336.3	324.6
Kratkoročne finančne naložbe	802,193.9	668,897.7	783,054.5	653,642.1	5,324.2	6,155.7	10.8	6.6
2. OBVEZNOSTI DO VIROV SREDSTEV	12,172,918.5	10,767,317.3	11,455,795.3	9,678,330.8	157,274.4	143,956.8	1,636.3	1,476.8
v tem:								
2.1. Kapital	5,728,032.2	5,277,252.2	5,171,140.7	4,363,427.5	102,019.1	93,256.9	717.7	676.8
- Osnovni kapital	2,416,782.7	2,202,160.9	1,944,009.4	1,729,646.9	46,112.9	45,228.4	187.5	182.1
- Vplačani presežek kapitala	328,966.1	107,522.3	328,850.7	107,406.9	824.9	777.6	10.5	10.5
- Rezerve	501,844.7	442,381.2	499,190.8	439,315.3	10,111.3	9,417.1	122.5	127.2
- Prenes.čisti dobiček iz prejšnjih let	611,679.6	485,745.2	607,554.2	482,210.3	4,372.0	3,436.5	118.4	84.9
- Prenesena izguba iz prejšnjih let	251,346.4	251,251.4	234,205.6	213,501.2	3,163.3	3,130.3	114.5	94.3
- Revalorizacijski popravek kapitala	2,385,394.2	2,186,808.0	1,911,774.8	1,698,267.2	42,349.4	36,825.5	406.0	354.9
- Nerazdeljeni čisti dobiček posl.leta	321,705.2	293,311.0	321,415.0	288,580.3	2,697.5	2,323.5	32.0	34.1
- izguba poslovnega leta	586,993.9	189,425.0	207,448.6	168,498.2	1,285.6	1,621.4	44.7	22.6
2.2. Dolgoročne rezervacije	289,248.5	261,122.8	272,643.5	241,345.7	5,460.1	5,295.4	20.5	34.1
2.3. Dolgoročne obveznosti	2,476,956.1	1,963,947.0	2,420,740.9	1,905,171.3	10,818.2	7,929.8	123.5	61.4
2.4. Kratkoročne obveznosti	3,518,715.7	3,127,089.4	3,451,837.0	3,049,292.7	38,135.2	36,337.2	749.1	686.0
- Kratkoročne obveznosti iz poslovanja	2,240,309.8	2,068,259.0	2,194,952.1	2,009,966.5	26,132.3	24,566.8	522.5	503.9
- Kratkoročne obveznosti iz financiranja	1,278,405.9	1,058,830.4	1,256,884.9	1,039,326.2	12,002.9	11,770.4	226.6	182.1

Opomba: * Iz skupnih podatkov so izvzeti podatki 2-eh družb iz C in 13-ih iz E dejavnosti.

Nadaljevanje na naslednji strani

Tabela 2: OSNOVNI ELEMENTI BILANCE STANJA GOSPODARSKIH DRUŽB PO DEJAVNOSTIH V LETU 2001
(APP - Statistični podatki iz bilance stanja gospodarskih družb za leto 2001)

v mio SIT

	C Rudarstvo		*C Rudarstvo		D Predelovalne dejavnosti		E Oskrba z elektriko, plinom in vodo		*E Oskrba z elektriko, plinom in vodo	
	31.12.01	31.12.00	31.12.01	31.12.00	31.12.01	31.12.00	31.12.01	31.12.00	31.12.01	31.12.00
BILANČNA VSOTA	90,412.3	131,500.7	28,674.2	31,590.5	3,820,982.8	3,594,943.4	1,412,031.2	1,547,181.4	659,731.9	447,179.6
1. SREDSTVA	84,369.8	123,841.0	22,732.5	24,000.5	3,433,167.6	3,070,569.4	1,289,343.9	1,412,095.3	633,858.0	422,949.3
v tem:										
1.1. Stalna sredstva	64,482.6	105,361.1	16,025.7	16,395.9	1,939,510.2	1,734,743.6	1,150,758.8	1,267,547.9	568,518.5	362,794.2
Neopredmetena dolgoročna sredstva	265.2	236.4	235.4	198.3	32,111.6	23,332.0	13,724.0	15,811.3	3,529.9	3,173.3
Opredmetena osnovna sredstva	48,572.7	90,759.9	14,168.5	14,983.8	1,533,884.9	1,386,722.7	925,641.0	1,211,970.1	389,508.0	352,812.9
- Nepremičnine	31,901.2	67,581.1	9,516.6	10,107.4	884,322.3	814,367.0	611,561.8	842,320.1	270,900.9	234,107.0
- Oprema in druga opredm.osnovn.sred.	16,671.5	23,178.8	4,651.9	4,876.4	649,562.6	572,355.7	314,079.2	369,650.0	118,607.1	118,705.9
Dolgoročne finančne naložbe	15,225.8	13,968.6	1,202.9	817.6	337,955.5	298,974.9	210,814.0	39,129.1	174,900.8	6,170.6
Popravek kapitala	418.9	396.2	418.9	396.2	35,558.2	25,714.0	579.8	637.4	579.8	637.4
1.2. Gibljava sredstva	19,887.2	18,479.9	6,706.8	7,604.6	1,493,657.4	1,335,825.8	138,585.1	144,547.4	65,339.5	60,155.1
v tem:										
Zaloge	3,257.6	4,484.0	1,181.0	888.4	453,086.4	426,058.2	25,100.5	27,696.6	16,251.4	16,810.7
Dolgoročne terjatve iz poslovanja	434.2	571.8	72.0	98.5	17,703.8	16,253.4	7,197.3	13,502.3	6,835.8	6,872.6
Kratkoročne terjatve iz poslovanja	12,496.4	11,292.4	4,161.8	4,604.3	750,813.6	664,493.0	64,882.6	69,066.8	26,850.0	24,436.2
Kratkoročne finančne naložbe	702.5	737.8	441.6	628.4	204,075.8	167,857.9	31,692.6	24,798.1	12,814.1	9,651.9
2. OBVEZNOSTI DO VIROV SREDSTEV	84,369.8	123,841.0	22,732.5	24,000.5	3,433,167.6	3,070,569.4	1,289,343.9	1,412,095.3	633,858.0	422,949.3
v tem:										
2.1. Kapital	63,700.7	106,140.0	13,115.5	13,163.7	1,925,718.5	1,737,449.3	863,662.9	997,944.9	357,356.6	177,096.5
- Osnovni kapital	55,556.2	61,050.5	5,164.0	10,658.3	666,308.0	626,772.5	506,534.9	502,280.4	84,153.8	80,158.6
- Vplačani presežek kapitala	83.2	83.2	83.2	83.2	41,438.0	41,729.1	194,926.8	837.0	194,811.4	721.6
- Rezerve	675.6	1,385.2	675.6	836.4	218,961.0	204,312.4	5,638.0	4,900.5	2,984.1	2,383.4
- Prenes.čisti dobiček iz prejšnjih let	3,045.1	1,528.9	3,045.1	1,516.3	229,669.5	172,401.9	6,797.5	5,234.1	2,672.1	1,711.8
- Prenesena izguba iz prejšnjih let	456.6	10,112.8	456.6	7,740.9	63,006.3	65,199.7	23,903.5	40,818.8	6,762.7	5,440.5
- Revalorizacijski popravek kapitala	17,770.0	55,280.4	3,959.7	7,819.1	766,613.7	693,023.8	571,966.3	540,072.4	112,157.2	98,992.9
- Nerazdeljeni čisti dobiček posl.leta	1,260.4	1,712.2	1,260.4	1,712.2	124,483.4	120,436.1	2,676.5	6,175.6	2,386.3	1,444.9
- Izguba poslovnega leta	14,233.2	4,787.6	615.9	1,720.9	58,748.8	56,026.8	400,973.6	20,736.3	35,045.6	2,876.2
2.2. Dolgoročne rezervacije	1,972.5	1,512.4	1,378.7	1,512.4	94,816.1	86,461.6	36,670.2	36,318.9	20,659.0	16,541.8
2.3. Dolgoročne obveznosti	4,139.9	2,480.3	1,841.4	2,063.3	295,926.9	245,315.5	259,120.4	244,368.3	205,203.7	186,009.6
2.4. Kratkoročne obveznosti	13,956.2	13,165.1	6,008.4	6,733.5	1,072,575.6	963,248.5	106,272.6	112,655.6	47,341.7	41,290.5
- Kratkoročne obveznosti iz poslovanja	10,616.0	9,830.2	4,203.8	4,232.3	690,206.7	636,204.7	71,032.9	82,252.0	32,087.4	29,557.4
- Kratkoročne obveznosti iz financiranja	3,340.2	3,334.9	1,804.6	2,501.2	382,368.9	327,043.8	35,239.7	30,403.6	15,254.3	11,733.1

Opomba: * Iz skupnih podatkov so izvzeti podatki 2-eh družb iz C in 13-ih iz E dejavnosti.

Nadaljevanje na naslednji strani

Tabela 2: OSNOVNI ELEMENTI BILANCE STANJA GOSPODARSKIH DRUŽB PO DEJAVNOSTIH V LETU 2001
(APP - Statistični podatki iz bilance stanja gospodarskih družb za leto 2001)

v mio SIT

	F Gradbeništvo		G Trgovina, popravila motornih vozil		H Gostinstvo		I Promet, skladiščenje, zveze		J Finančno posredništvo	
	31.12.01	31.12.00	31.12.01	31.12.00	31.12.01	31.12.00	31.12.01	31.12.00	31.12.01	31.12.00
BILANČNA VSOTA	643,798.4	586,510.6	2,424,163.2	2,154,020.4	257,332.2	225,533.0	1,385,506.3	1,122,383.1	852,754.3	677,721.6
1. SREDSTVA	549,061.7	498,329.4	2,194,147.0	1,932,673.8	236,049.8	209,032.4	1,233,740.4	1,022,451.8	596,893.2	439,477.2
v tem:										
1.1. Stalna sredstva	239,844.0	217,401.8	1,053,330.4	913,272.2	199,732.1	180,221.1	1,007,675.8	833,386.6	247,927.5	173,132.4
Neopredmetena dolgoročna sredstva	3,948.1	2,833.9	24,406.7	20,229.1	3,651.8	3,440.1	59,517.8	23,561.6	14,602.9	15,205.5
Opredmetena osnovna sredstva	199,799.9	186,595.7	791,577.1	702,443.8	186,783.1	170,393.2	794,684.0	719,298.2	66,495.8	49,725.6
- Nepremičnine	137,978.5	127,602.4	637,482.7	570,084.6	166,182.5	150,418.8	496,293.7	460,972.8	45,914.2	34,688.6
- Oprema in druga opredm.osnovn.sred.	61,821.4	58,993.3	154,094.4	132,359.2	20,600.6	19,974.4	298,390.3	258,325.4	20,581.6	15,037.0
Dolgoročne finančne naložbe	33,084.8	26,172.7	218,578.9	181,765.0	7,223.6	5,745.9	143,588.0	89,329.8	158,390.0	104,278.3
Popravek kapitala	3,011.2	1,799.5	18,767.7	8,834.3	2,073.6	641.9	9,886.0	1,197.0	8,438.8	3,923.0
1.2. Gibliva sredstva	309,217.7	280,927.6	1,140,816.6	1,019,401.6	36,317.7	28,811.3	226,064.6	189,065.2	348,965.7	266,344.8
v tem:										
Zaloge	47,351.7	42,707.4	324,812.6	301,564.2	3,255.1	2,517.3	27,009.6	16,952.3	6,745.9	1,494.7
Dolgoročne terjatve iz poslovanja	5,845.7	8,084.9	20,884.8	16,207.3	246.0	273.5	2,533.7	1,450.9	129,600.6	94,497.3
Kratkoročne terjatve iz poslovanja	197,171.3	182,195.5	571,009.3	508,747.5	14,676.8	12,169.1	128,662.3	119,077.8	87,703.7	70,202.4
Kratkoročne finančne naložbe	35,258.7	30,629.7	142,596.5	126,542.4	14,212.0	9,967.2	47,288.9	33,171.9	117,898.5	93,842.5
2. OBVEZNOSTI DO VIROV SREDSTEV	549,061.7	498,329.4	2,194,147.0	1,932,673.8	236,049.8	209,032.4	1,233,740.4	1,022,451.8	596,893.2	439,477.2
v tem:										
2.1. Kapital	167,938.1	152,008.6	827,605.0	729,253.1	151,609.1	138,410.7	581,005.6	497,789.9	197,837.8	141,289.2
- Osnovni kapital	47,089.9	45,025.7	264,960.5	241,855.4	63,472.8	58,351.3	263,838.5	214,323.4	97,507.5	69,548.4
- Vplačani presežek kapitala	1,791.7	1,150.8	16,277.3	13,644.5	3,374.0	3,072.6	12,039.1	5,613.1	10,990.8	8,976.3
- Rezerve	20,604.2	18,005.9	79,141.7	68,694.3	14,624.2	11,208.0	72,289.9	61,098.2	6,278.3	4,511.0
- Prenes.čisti dobiček iz prejšnjih let	30,113.9	23,793.3	158,858.1	127,967.6	9,431.1	10,413.0	41,517.4	37,259.4	21,053.6	16,832.1
- Prenesena izguba iz prejšnjih let	5,883.8	5,265.1	35,639.2	29,630.2	6,815.6	5,759.2	18,834.1	8,517.2	10,805.8	6,872.8
- Revalorizacijski popravek kapitala	69,888.9	64,917.6	296,929.2	264,817.7	67,088.0	63,391.9	203,352.5	175,420.5	65,489.0	46,607.3
- Nerazdeljeni čisti dobiček posl.leta	11,791.7	12,340.0	73,498.2	66,632.7	4,377.6	3,341.8	28,023.8	25,670.8	13,780.6	10,012.9
- Izguba poslovnega leta	7,458.4	7,959.6	26,420.8	24,728.9	3,943.0	5,608.7	21,221.5	13,078.3	6,456.2	8,326.0
2.2. Dolgoročne rezervacije	13,121.0	13,061.1	43,318.5	44,108.8	2,987.6	2,500.8	13,445.7	8,589.7	34,087.5	22,470.7
2.3. Dolgoročne obveznosti	78,777.2	74,278.1	240,740.2	191,630.5	32,867.3	31,719.6	372,040.1	290,104.3	236,618.9	175,391.9
2.4. Kratkoročne obveznosti	273,172.9	244,945.2	1,065,685.9	951,081.6	47,452.3	35,413.7	250,197.0	212,236.5	114,783.1	89,933.5
- Kratkoročne obveznosti iz poslovanja	210,563.9	190,239.9	717,803.3	661,631.8	24,704.4	20,289.3	156,673.8	144,718.4	31,173.4	29,281.0
- Kratkoročne obveznosti iz financiranja	62,609.0	54,705.3	347,882.6	289,449.8	22,747.9	15,124.4	93,523.2	67,518.1	83,609.7	60,652.5

Opomba: * Iz skupnih podatkov so izvzeti podatki 2-eh družb iz C in 13-ih iz E dejavnosti.

Nadaljevanje na naslednji strani

Tabela 2: OSNOVNI ELEMENTI BILANCE STANJA GOSPODARSKIH DRUŽB PO DEJAVNOSTIH V LETU 2001
(APP - Statistični podatki iz bilance stanja gospodarskih družb za leto 2001)

v mio SIT

	K Nepremičnine, najem, poslovne storitve		L Javna uprava, obramba, soc. zavarov.		M Izobraževanje		N Zdravstvo, socialno varstvo		O Druge javne, skupne in osebne storitve	
	31.12.01	31.12.00	31.12.01	31.12.00	31.12.01	31.12.00	31.12.01	31.12.00	31.12.01	31.12.00
BILANČNA VSOTA	1,590,574.4	1,348,264.3	726,957.4	507,347.0	10,868.9	8,845.5	97,992.7	85,276.0	172,581.3	147,240.7
1. SREDSTVA	1,406,642.8	1,180,990.3	726,383.3	506,944.6	10,325.4	8,655.2	90,945.3	78,840.0	162,937.6	137,983.3
v tem:										
1.1. Stalna sredstva	874,525.0	709,304.8	720,379.5	501,051.0	6,384.8	5,458.4	61,860.7	53,231.9	122,410.7	103,155.7
Neopredmetena dolgoročna sredstva	15,641.8	10,645.8	53.1	52.1	214.3	210.4	1,570.5	1,531.6	3,713.0	3,721.8
Opredmetena osnovna sredstva	353,702.7	285,088.0	719,330.8	499,998.1	5,084.3	4,435.8	52,654.0	45,316.4	110,317.3	93,285.1
- Nepremičnine	295,383.8	232,458.3	717,029.7	499,679.9	3,216.8	2,677.1	36,680.4	32,533.3	86,142.5	71,964.8
- Oprema in druga opredm.osnovn.sred.	58,318.9	52,629.7	2,301.1	318.2	1,867.5	1,758.7	15,973.6	12,783.1	24,174.8	21,320.3
Dolgoročne finančne naložbe	494,979.8	406,219.6	995.6	1,000.8	966.0	712.1	7,036.1	6,048.6	7,764.7	5,809.5
Popravek kapitala	10,200.7	7,351.4	0.0	0.0	120.2	100.1	600.1	335.3	615.7	339.3
1.2. Gibljava sredstva	532,117.8	471,685.5	6,003.8	5,893.6	3,940.6	3,196.8	29,084.6	25,608.1	40,526.9	34,827.6
v tem:										
Zaloge	79,746.4	74,392.5	33.8	34.2	275.3	258.2	4,544.4	4,232.2	2,201.7	1,750.5
Dolgoročne terjatve iz poslovanja	12,879.9	11,526.5	91.3	106.0	17.9	17.1	505.1	361.5	660.7	743.9
Kratkoročne terjatve iz poslovanja	219,149.9	192,897.6	1,342.6	823.3	1,783.7	1,335.0	15,446.2	14,408.7	18,786.6	15,890.3
Kratkoročne finančne naložbe	182,534.6	156,678.1	2,961.3	3,729.1	843.6	925.3	6,024.8	4,326.2	10,769.1	9,529.2
2. OBVEZNOSTI DO VIROV SREDSTEV	1,406,642.8	1,180,990.3	726,383.3	506,944.6	10,325.4	8,655.2	90,945.3	78,840.0	162,937.6	137,983.3
v tem:										
2.1. Kapital	722,469.7	574,673.2	2,123.4	2,027.0	3,316.7	3,007.5	45,095.5	39,123.3	73,212.4	64,201.8
- Osnovni kapital	354,044.2	284,997.0	1,072.0	1,071.2	2,530.3	2,355.6	16,856.1	15,431.8	30,711.4	33,687.2
- Vplačani presežek kapitala	45,863.6	28,846.6	0.0	0.0	60.2	41.4	671.6	879.6	614.4	1,860.0
- Rezerve	62,085.8	49,021.3	0.0	0.0	276.1	110.8	3,975.8	3,196.1	7,060.3	6,393.2
- Prenes.čisti dobiček iz prejšnjih let	91,440.4	74,749.1	483.2	434.1	1,286.3	1,158.3	5,846.1	4,246.7	7,647.0	6,205.3
- Prenesena izguba iz prejšnjih let	73,648.7	64,625.8	0.0	7.6	2,256.8	1,996.6	1,281.4	1,889.6	5,536.8	7,331.4
- Revalorizacijski popravek kapitala	234,160.9	203,292.2	611.6	796.3	1,412.2	1,368.8	17,856.7	14,836.1	29,499.8	25,802.6
- Nerazdeljeni čisti dobiček posl.leta	50,129.4	38,093.4	77.5	50.4	537.9	327.8	3,106.2	3,314.9	5,232.5	2,844.8
- Izguba poslovnega leta	41,605.9	39,700.6	120.9	317.4	529.5	358.6	1,935.6	892.3	2,016.2	5,259.9
2.2. Dolgoročne rezervacije	21,278.0	21,017.2	7.5	7.5	296.3	333.1	15,338.6	13,087.2	6,428.4	6,324.3
2.3. Dolgoročne obveznosti	192,139.4	169,725.2	703,394.1	488,805.1	1,457.0	1,117.3	7,897.0	6,190.5	40,896.0	34,829.2
2.4. Kratkoročne obveznosti	448,823.5	397,186.1	19,925.5	15,366.0	4,854.8	3,905.7	22,190.7	20,078.5	39,941.3	30,850.2
- Kratkoročne obveznosti iz poslovanja	244,575.6	218,212.0	10,822.7	10,141.2	2,811.4	2,327.5	15,450.4	14,611.5	27,220.5	23,448.8
- Kratkoročne obveznosti iz financiranja	204,247.9	178,974.1	9,102.8	5,224.8	2,043.4	1,578.2	6,740.3	5,467.0	12,720.8	7,401.4

Opomba: * Iz skupnih podatkov so izzeti podatki 2-eh družb iz C in 13-ih iz E dejavnosti.

Tabela 3: DELEŽI NEKATERIH KATEGORIJ POSLOVNE USPEŠNOSTI GOSPODARSKIH DRUŽB POSAMEZNIH DEJAVNOSTI V OBDOBJU 1998 - 2001 (APP - statistični podatki iz bilance stanja in bilance uspeha gospodarskih družb za leto 1998, 1999, 2000 in 2001)

- deleži v %

DEJAVNOST	LETO	ŠTEVILO DRUŽB	ŠTEVILO ZAPOSŁ.	DODANA VREDNOST	PRIHODKI SKUPAJ	ODHODKI SKUPAJ	ČISTI DOBIČEK	ČISTA IZGUBA	SREDSTVA OZOBVEZ. DO VIROV SREDSTEV	STALNA SREDSTVA	GIBLJIVA SREDSTVA	KAPITAL	DOLGOROČ. OBVEZN.	KRATKOROČ. OBVEZN.
A Kmetijstvo, lov, gozdarstvo	1998	1.1	1.8	1.6	1.2	1.2	0.8	0.9	1.3	1.3	1.4	1.7	0.5	0.9
	1999	1.0	1.5	1.2	0.9	1.0	0.5	1.5	1.0	1.1	1.0	1.4	0.4	0.7
	2000	1.3	1.9	1.6	1.7	1.7	0.8	1.0	1.5	1.5	1.5	1.9	0.5	1.3
	2001	1.3	1.6	1.3	1.4	1.4	0.9	0.2	1.3	1.3	1.3	1.8	0.4	1.1
	2001*	1.3	1.7	1.4	1.5	1.5	0.9	0.6	1.4	1.4	1.3	2.0	0.4	1.1
B Ribištvo	1998	0.0	0.0	0.0	0.0	0.0	0.0	0.0	0.0	0.0	0.0	0.0	0.0	0.0
	1999	0.0	0.0	0.0	0.0	0.0	0.0	0.1	0.0	0.0	0.0	0.0	0.0	0.0
	2000	0.0	0.0	0.0	0.0	0.0	0.0	0.0	0.0	0.0	0.0	0.0	0.0	0.0
	2001	0.1	0.0	0.0	0.0	0.0	0.0	0.0	0.0	0.0	0.0	0.0	0.0	0.0
	2001*	0.1	0.0	0.0	0.0	0.0	0.0	0.0	0.0	0.0	0.0	0.0	0.0	0.0
C Rudarstvo	1998	0.1	1.5	1.8	0.7	0.7	0.3	1.2	1.4	1.8	0.5	2.3	0.2	0.4
	1999	0.1	1.4	1.6	0.6	0.7	0.2	3.8	1.3	1.7	0.5	2.1	0.1	0.5
	2000	0.1	1.1	1.4	0.6	0.6	0.6	2.6	1.1	1.5	0.5	2.0	0.1	0.4
	2001	0.1	1.1	1.2	0.5	1.0	0.4	8.1	0.7	0.8	0.5	1.1	0.2	0.4
	2001*	0.1	0.2	0.3	0.2	0.2	0.4	1.1	0.2	0.2	0.2	0.3	0.1	0.2
D Predelovalne dejavnosti	1998	16.6	46.0	42.6	36.7	36.4	38.3	29.8	29.6	26.4	35.6	31.0	16.1	34.0
	1999	16.7	45.7	42.7	35.2	35.0	40.6	32.3	28.9	25.9	34.4	32.5	14.7	30.6
	2000	16.6	45.1	43.6	36.1	35.7	40.6	27.5	28.7	25.4	34.5	33.4	12.6	30.7
	2001	16.6	44.8	42.8	36.4	34.7	38.9	10.3	28.2	24.9	34.1	33.6	11.9	30.5
	2001*	16.6	45.8	44.6	37.8	37.6	38.9	29.5	30.0	27.1	34.8	37.2	12.2	31.1
E Oskrba z elektriko, plinom, vodo	1998	0.3	2.7	5.2	5.1	5.5	1.3	12.3	14.5	20.2	3.8	21.1	14.3	3.4
	1999	0.3	2.7	4.6	5.0	5.3	1.4	11.5	14.0	19.6	4.1	20.2	13.7	3.5
	2000	0.3	2.6	4.6	4.8	5.0	2.1	11.1	13.0	18.3	3.7	19.0	12.4	3.5
	2001	0.4	2.6	5.0	4.5	8.2	0.8	62.9	10.6	14.8	3.2	15.1	10.5	3.0
	2001*	0.3	1.2	2.0	1.2	1.5	0.8	15.8	5.5	7.9	1.5	6.9	8.5	1.4

Opomba: 2001* - Iz skupnih podatkov so izvzeti podatki 2-eh družb iz C in 13-ih družb iz E dejavnosti.

Nadaljevanje na naslednji strani

Tabela 3: DELEŽI NEKATERIH KATEGORIJ POSLOVNE USPEŠNOSTI GOSPODARSKIH DRUŽB POSAMEZNIH DEJAVNOSTI V OBDOBJU 1998 - 2001 (APP - statistični podatki iz bilance stanja in bilance uspeha gospodarskih družb za leto 1998, 1999, 2000 in 2001)

- deleži v %

DEJAVNOST	LETO	ŠTEVILO DRUŽB	ŠTEVILO ZAPOSŁ.	DODANA VREDNOST	PRIHODKI SKUPAJ	ODHODKI SKUPAJ	ČISTI DOBIČEK	ČISTA IZGUBA	SREDSTVA OZOBVEZ. DO VIROV SREDSTEV	STALNA SREDSTVA	GIBLJIVA SREDSTVA	KAPITAL	DOLGOROČ. OBVEZN.	KRATKOROČ. OBVEZN.
F Gradbeništvo	1998	6.1	7.9	6.2	5.4	5.4	3.6	4.5	4.3	3.0	6.7	2.9	3.8	6.8
	1999	6.6	8.6	6.8	6.3	6.3	4.6	4.4	4.6	3.1	7.2	2.9	3.4	7.9
	2000	6.9	8.7	6.6	5.9	6.0	4.4	4.5	4.5	2.9	7.3	2.9	3.0	7.9
	2001	7.3	8.6	6.1	5.6	5.4	3.7	1.2	4.5	3.1	7.1	2.9	3.2	7.8
	2001*	7.3	8.8	6.4	5.8	5.9	3.7	3.5	4.8	3.3	7.2	3.2	3.3	7.9
G Trgovina, popravila motornih vozil	1998	39.9	17.6	17.6	33.3	33.2	24.5	16.5	18.2	13.0	27.8	13.7	11.0	30.1
	1999	38.0	17.0	17.2	33.7	33.7	22.1	14.5	18.2	13.3	27.1	13.4	10.8	31.1
	2000	36.5	17.0	16.7	33.3	33.3	22.5	14.6	18.1	13.3	26.5	13.9	9.9	30.3
	2001	34.8	17.2	17.2	33.5	32.1	22.3	4.3	18.0	13.5	26.0	14.4	9.7	30.3
	2001*	34.9	17.6	17.9	34.8	34.7	22.3	12.3	19.2	14.7	26.6	16.0	9.9	30.9
H Gostinstvo	1998	3.1	2.4	1.6	1.1	1.1	1.3	3.3	1.8	2.3	0.8	2.2	1.6	1.2
	1999	3.3	2.5	1.7	1.1	1.1	1.0	3.2	1.9	2.6	0.7	2.4	1.6	1.2
	2000	3.4	2.6	1.9	1.1	1.1	1.1	3.4	2.0	2.7	0.7	2.7	1.6	1.1
	2001	3.5	2.6	2.0	1.1	1.1	1.4	0.8	1.9	2.6	0.8	2.6	1.3	1.3
	2001*	3.5	2.7	2.0	1.2	1.2	1.4	2.2	2.1	2.8	0.8	2.9	1.4	1.4
I Promet, skladiščenje, zveze	1998	5.1	8.1	10.8	6.0	5.7	13.6	1.7	8.8	11.1	4.6	10.5	10.4	5.1
	1999	5.2	8.2	10.8	6.4	6.3	10.6	3.8	9.1	11.4	5.1	10.4	11.0	6.0
	2000	5.2	8.1	10.2	6.7	6.6	9.6	7.0	9.7	12.4	5.0	9.6	15.5	6.7
	2001	5.1	8.1	10.2	6.6	6.4	8.8	3.4	10.1	12.9	5.2	10.1	15.0	7.1
	2001*	5.1	8.3	10.6	6.9	6.9	8.8	9.6	10.8	14.1	5.3	11.2	15.4	7.2
J Finančno posredništvo	1998	0.9	0.3	0.5	1.0	1.2	1.7	7.0	2.8	1.5	5.3	1.5	5.8	3.1
	1999	1.0	0.3	0.6	1.1	1.0	4.0	2.1	3.5	1.9	6.5	1.7	8.1	3.6
	2000	1.0	0.3	0.7	0.8	0.7	3.4	1.3	3.5	1.7	6.7	1.5	8.9	3.0
	2001	1.1	0.4	0.9	0.8	0.7	4.4	1.5	4.9	3.2	8.0	3.5	9.6	3.3
	2001*	1.1	0.4	0.9	0.9	0.8	4.4	4.2	5.2	3.5	8.1	3.8	9.8	3.3

Opomba: 2001* - Iz skupnih podatkov so izvzeti podatki 2-eh družb iz C in 13-ih družb iz E dejavnosti.

Nadaljevanje na naslednji strani

Tabela 3: DELEŽI NEKATERIH KATEGORIJ POSLOVNE USPEŠNOSTI GOSPODARSKIH DRUŽB POSAMEZNIH DEJAVNOSTI V OBDOBJU 1998 - 2001 (APP - statistični podatki iz bilance stanja in bilance uspeha gospodarskih družb za leto 1998, 1999, 2000 in 2001)

- deleži v %

DEJAVNOST	LETO	ŠTEVILO DRUŽB	ŠTEVILO ZAPOS.	DODANA VREDNOST	PRIHODKI SKUPAJ	ODHODKI SKUPAJ	ČISTI DOBIČEK	ČISTA IZGUBA	SREDSTVA OZ.OBVEZ. DO VIROV SREDSTEV	STALNA SREDSTVA	GIBLJIVA SREDSTVA	KAPITAL	DOLGOROČ. OBVEZN.	KRATKOROČ. OBVEZN.
K Nepremičnine, najem, poslovne storitve	1998	22.1	7.6	7.9	7.3	7.5	11.9	20.4	14.9	16.6	11.8	10.6	33.7	13.2
	1999	22.9	7.9	8.6	7.3	7.4	12.4	19.0	10.9	10.4	11.8	10.7	8.3	12.7
	2000	23.5	7.9	8.5	7.0	7.1	12.7	23.3	10.9	10.5	11.6	10.8	8.6	12.7
	2001	24.4	8.2	8.9	7.1	6.8	15.6	6.7	11.6	11.2	12.1	12.6	7.8	12.8
	2001*	24.4	8.4	9.3	7.4	7.4	15.6	19.1	12.3	12.2	12.4	14.0	7.9	13.0
L Javna uprava, obramba, socialno zavarovanje	1998	0.0	0.0	0.0	0.0	0.0	0.0	0.0	0.0	0.0	0.0	0.0	0.0	0.0
	1999	0.0	0.0	0.1	0.1	0.1	0.0	0.1	4.3	6.7	0.1	0.0	25.4	0.3
	2000	0.0	0.0	0.0	0.1	0.1	0.0	0.2	4.8	7.3	0.3	0.2	24.8	0.5
	2001	0.0	0.0	0.1	0.1	0.1	0.0	0.0	6.0	9.2	0.1	0.0	28.4	0.6
	2001*	0.0	0.0	0.1	0.1	0.1	0.0	0.1	6.3	10.1	0.1	0.0	29.1	0.6
M Izobraževanje	1998	1.3	0.3	0.2	0.1	0.1	0.1	0.1	0.1	0.1	0.1	0.1	0.0	0.1
	1999	1.2	0.3	0.2	0.1	0.1	0.2	0.2	0.1	0.1	0.1	0.1	0.1	0.1
	2000	1.2	0.3	0.2	0.1	0.1	0.1	0.2	0.1	0.1	0.1	0.1	0.1	0.1
	2001	1.2	0.3	0.2	0.1	0.1	0.2	0.1	0.1	0.1	0.1	0.1	0.1	0.1
	2001*	1.2	0.3	0.2	0.1	0.1	0.2	0.2	0.1	0.1	0.1	0.1	0.1	0.1
N Zdravstvo, socialno varstvo	1998	1.0	2.2	1.6	0.8	0.8	1.2	1.1	1.0	1.2	0.6	1.2	0.6	0.6
	1999	1.2	2.4	1.6	0.8	0.8	1.1	1.0	0.8	0.9	0.6	0.9	0.5	0.6
	2000	1.3	2.6	1.7	0.8	0.8	1.1	0.5	0.7	0.8	0.7	0.7	0.3	0.6
	2001	1.4	2.9	1.8	0.9	0.9	1.0	0.3	0.7	0.8	0.7	0.8	0.3	0.6
	2001*	1.4	2.9	1.9	0.9	0.9	1.0	0.9	0.8	0.9	0.7	0.9	0.3	0.6
O Druge javne, skupne in osebne storitve	1998	2.3	1.6	2.3	1.1	1.1	1.5	1.1	1.3	1.5	1.0	1.2	1.9	1.1
	1999	2.3	1.6	2.2	1.2	1.2	1.3	2.6	1.3	1.5	0.9	1.1	1.8	1.2
	2000	2.5	1.6	2.3	1.1	1.2	1.0	2.9	1.3	1.5	0.9	1.2	1.8	1.0
	2001	2.5	1.6	2.2	1.1	1.1	1.6	0.3	1.3	1.6	0.9	1.3	1.7	1.1
	2001*	2.5	1.7	2.3	1.2	1.2	1.6	0.9	1.4	1.7	0.9	1.4	1.7	1.2
Skupaj	1998	100.0	100.0	100.0	100.0	100.0	100.0	100.0	100.0	100.0	100.0	100.0	100.0	100.0
	1999	100.0	100.0	100.0	100.0	100.0	100.0	100.0	100.0	100.0	100.0	100.0	100.0	100.0
	2000	100.0	100.0	100.0	100.0	100.0	100.0	100.0	100.0	100.0	100.0	100.0	100.0	100.0
	2001	100.0	100.0	100.0	100.0	100.0	100.0	100.0	100.0	100.0	100.0	100.0	100.0	100.0
	2001*	100.0	100.0	100.0	100.0	100.0	100.0	100.0	100.0	100.0	100.0	100.0	100.0	100.0

Opomba: 2001* - iz skupnih podatkov so izvzeti podatki 2-eh družb iz C in 13-h družb iz E dejavnosti.

Tabela 4: **STRUKTURE NEKATERIH KATEGORIJ POSLOVNE USPEŠNOSTI GOSPODARSKIH DRUŽB PO DEJAVNOSTIH V OBDOBJU 1998–2001**
(APP - statistični podatki iz bilance stanja in bilance uspeha gospodarskih družb za leto 1998, 1999, 2000 in 2001)

- deleži v %

DEJAVNOST	LETO	INDEKS ZAPOSŁ.	V PRIHODKIH SKUPAJ							V SREDSTVIH		V OBVEZ. DO VIROV SREDSTEV		
			ODHODKI SKUPAJ	STR. BLAGA, MATER. IN STOR.	AMORTIZACIJA	PLAČE	STR. ZA SOCIALNO VARNOST	ČISTI DOBIČEK	ČISTA IZGUBA	STALNA SREDSTVA	GIBLJIVA SREDSTVA	KAPITAL	DOLGOROČNE OBVEZNOSTI	KRATKOROČNE OBVEZNOSTI
A Kmetijstvo, lov, gozdarstvo	1998	93,1	99,6	61,2	6,2	15,8	3,0	1,9	1,8	63,1	36,9	67,5	6,0	20,1
	1999	81,2	100,8	61,8	6,5	16,3	3,0	1,9	2,9	66,2	33,8	68,5	6,2	19,8
	2000	134,5	99,4	74,2	4,2	11,5	2,1	1,6	1,2	64,5	35,5	63,7	5,6	26,5
	2001	85,0	98,6	73,0	4,3	11,1	2,1	2,1	0,9	64,8	35,2	64,9	6,9	24,2
B Ribištvo	1998	82,9	98,9	69,5	4,8	12,7	2,2	1,3	0,3	42,2	57,8	36,3	16,9	42,7
	1999	110,3	102,8	74,1	4,3	12,1	2,2	1,8	4,7	47,6	52,4	29,9	15,1	50,3
	2000	98,4	99,3	69,5	3,9	11,4	2,1	1,7	1,1	53,4	46,6	45,8	4,2	46,5
	2001	91,3	100,5	72,7	4,3	12,4	2,5	1,7	2,4	58,4	41,6	43,9	7,5	45,8
C Rudarstvo	1998	98,5	103,0	33,8	15,8	30,7	8,2	1,4	4,4	87,6	12,4	85,5	2,0	8,7
	1999	98,0	109,2	36,0	15,1	31,2	8,5	1,2	10,6	86,5	13,5	83,6	1,7	10,7
	2000	81,1	105,8	39,8	15,6	28,3	7,9	3,4	9,4	85,0	15,0	85,7	2,0	10,7
	2001	94,0	196,2	40,1	51,3	29,3	8,3	2,4	98,8	76,4	23,6	75,5	4,9	16,5
	2001*	19,1	107,2	51,5	11,9	18,0	3,9	8,0	16,0	70,5	29,5	57,7	8,1	26,4
D Predelovalne dejavnosti	1998	98,4	98,5	66,9	5,4	13,1	2,3	3,1	2,0	58,2	41,8	54,1	8,6	32,6
	1999	100,1	97,4	65,9	5,5	13,5	2,4	3,8	1,6	57,5	42,5	56,8	8,4	30,6
	2000	99,8	97,3	67,8	5,1	12,7	2,3	3,8	1,6	56,5	43,5	56,5	8,0	31,5
	2001	100,5	97,7	68,2	5,2	12,6	2,3	3,6	1,8	56,5	43,5	56,1	8,6	31,2
E Oskrba z elektriko, plinom, vodo	1998	98,9	105,1	72,0	16,2	6,8	1,3	0,7	5,8	90,9	9,1	75,0	15,6	6,6
	1999	99,6	103,2	70,5	16,5	7,0	1,4	0,9	4,1	89,6	10,4	72,6	16,1	7,3
	2000	96,9	103,3	72,5	16,0	6,8	1,4	1,4	4,8	89,7	10,3	70,7	17,3	8,0
	2001	100,0	186,9	68,3	92,2	7,3	1,5	0,6	87,5	89,3	10,7	67,0	20,1	8,2
	2001*	46,8	128,1	52,3	18,4	13,3	2,8	2,2	30,4	89,7	10,3	56,4	32,4	7,5

Opomba: 2001* - Iz skupnih podatkov so izzeti podatki 2-eh družb iz C in 13-ih družb iz E dejavnosti.

Nadaljevanje na naslednji strani

Tabela 4: STRUKTURE NEKATERIH KATEGORIJ POSLOVNE USPEŠNOSTI GOSPODARSKIH DRUŽB PO DEJAVNOSTIH V OBDOBJU 1998–2001
(APP - statistični podatki iz bilance stanja in bilance uspeha gospodarskih družb za leto 1998, 1999, 2000 in 2001)

- deleži v %

DEJAVNOST	LETO	INDEKS ZAPOSŁ.	V PRIHODKIH SKUPAJ							V SREDSTVIH		V OBVEZ. DO VIROV SREDSTEV		
			ODHODKI SKUPAJ	STR. BLAGA, MATER. IN STOR.	AMORTIZA- CIJA	PLAČE	STR. ZA SOCIALNO VARNOST	ČISTI DOBIČEK	ČISTA IZGUBA	STALNA SREDSTVA	GIBLJIVA SREDSTVA	KAPITAL	DOLGOROČNE OBVEZNOSTI	KRATKORO- ČNE OBVEZNOSTI
F Gradbeništvo	1998	99.6	99.9	67.4	4.0	14.3	2.5	2.0	2.0	46.1	53.9	35.2	13.8	44.9
	1999	109.4	98.6	70.6	3.3	13.4	2.3	2.4	1.2	43.9	56.1	32.3	12.1	49.5
	2000	102.7	98.8	70.5	3.6	13.5	2.4	2.5	1.5	41.6	58.4	31.1	12.0	51.2
	2001	99.8	98.8	68.4	3.6	13.9	2.5	2.2	1.4	43.7	56.3	30.6	14.3	49.8
G Trgovina, popravila motornih vozil	1998	100.5	98.7	83.4	2.2	5.7	1.0	2.2	1.2	46.8	53.2	38.8	9.6	47.2
	1999	97.5	98.3	83.7	2.2	5.4	1.0	2.2	0.8	46.9	53.1	37.1	9.8	49.4
	2000	101.5	98.3	83.9	2.1	5.3	0.9	2.3	0.9	47.0	53.0	37.4	10.0	49.4
	2001	102.0	98.2	84.1	2.1	5.2	0.9	2.2	0.8	48.0	52.0	37.7	11.0	48.6
H Gostinstvo	1998	96.5	103.7	55.2	12.3	19.6	3.4	3.5	7.3	83.9	16.1	63.0	14.3	19.6
	1999	106.6	102.0	53.1	10.6	20.9	3.6	2.9	5.1	86.4	13.6	65.1	14.1	18.9
	2000	106.2	102.7	51.4	12.2	20.6	3.6	3.4	6.4	86.2	13.8	66.0	15.1	17.2
	2001	102.1	99.8	51.5	9.1	20.4	3.6	4.1	4.3	84.6	15.4	64.2	13.9	20.1
I Promet, skadiščenje, zveze	1998	100.2	93.6	50.3	12.2	17.3	3.2	6.6	0.7	82.0	18.0	61.4	18.7	16.5
	1999	101.9	95.2	53.2	12.1	16.3	3.0	5.4	1.0	80.2	19.8	57.5	19.9	19.0
	2000	100.4	96.9	57.0	10.7	15.3	2.8	4.8	2.1	81.5	18.5	48.2	29.2	20.4
	2001	100.9	98.3	56.8	11.9	15.6	2.9	4.4	3.2	81.7	18.3	47.1	30.2	20.3
J Finančno posredništvo	1998	107.8	110.7	55.7	2.3	5.0	1.0	4.7	16.2	34.1	65.9	28.3	32.5	31.2
	1999	109.6	90.2	46.1	2.5	5.2	1.0	11.8	3.4	34.0	66.0	24.7	38.2	29.3
	2000	102.2	87.2	18.5	4.8	7.1	1.5	14.1	3.3	31.0	69.0	20.4	45.7	25.2
	2001	109.8	91.7	21.4	7.0	7.4	1.7	17.6	11.1	41.5	58.5	33.1	39.6	19.2
K Nepremičnine, najem, poslovne storitve	1998	104.0	101.5	62.2	4.5	11.9	2.1	4.8	6.8	72.5	27.5	36.6	35.6	25.0
	1999	105.2	98.2	61.8	4.3	12.3	2.3	5.6	4.6	61.3	38.7	49.7	12.7	33.8
	2000	101.2	99.9	59.6	4.6	13.0	2.4	6.1	6.8	61.6	38.4	48.2	14.2	34.2
	2001	104.9	97.8	57.3	4.5	13.7	2.6	7.3	5.9	62.2	37.8	51.4	13.7	31.9

Opomba: 2001* - Iz skupnih podatkov so izzeti podatki 2-eh družb iz C in 13-ih družb iz E dejavnosti.

Nadaljevanje na naslednji strani

Tabela 4: **STRUKTURE NEKATERIH KATEGORIJ POSLOVNE USPEŠNOSTI GOSPODARSKIH DRUŽB PO DEJAVNOSTIH V OBDOBJU 1998–2001**
(APP - statistični podatki iz bilance stanja in bilance uspeha gospodarskih družb za leto 1998, 1999, 2000 in 2001)

- deleži v %

DEJAVNOST	LETO	INDEKS ZAPOS.	V PRIHODKIH SKUPAJ							V SREDSTVIH		V OBVEZ. DO VIROV SREDSTEV		
			ODHODKI SKUPAJ	STR. BLAGA, MATER. IN STOR.	AMORTIZACIJA	PLAČE	STR. ZA SOCIALNO VARNOST	ČISTI DOBIČEK	ČISTA IZGUBA	STALNA SREDSTVA	GIBLJIVA SREDSTVA	KAPITAL	DOLGOROČNE OBVEZNOSTI	KRATKOROČNE OBVEZNOSTI
L Javna uprava, obramba, socialno zavarovanje	1998	98.2	106.3	43.8	8.1	27.6	6.5	0.1	6.4	67.5	32.5	84.2	0.0	8.6
	1999	122.5	102.2	82.4	2.7	10.0	2.1	0.4	2.6	98.9	1.1	0.5	97.2	2.1
	2000	106.1	103.1	79.5	2.1	8.5	1.7	0.6	3.7	98.0	2.0	2.1	94.4	3.3
	2001	99.0	100.5	83.1	2.1	9.3	1.7	0.8	1.3	99.2	0.8	0.3	96.8	2.7
M Izobraževanje	1998	96.7	98.5	52.9	7.2	17.8	3.0	3.1	2.2	52.1	47.9	42.8	8.7	41.2
	1999	93.5	97.5	49.6	7.1	17.9	3.1	5.2	3.3	60.2	39.8	45.3	12.7	36.4
	2000	97.2	99.6	52.2	7.5	18.4	3.3	3.3	3.4	60.9	39.1	44.6	12.0	37.7
	2001	101.8	99.1	52.7	7.1	18.1	3.2	4.5	4.4	61.8	38.2	32.1	14.1	47.0
N Zdravstvo, socialno varstvo	1998	118.2	98.7	44.5	7.9	28.4	4.8	4.4	3.5	79.7	20.3	62.8	10.2	18.1
	1999	109.3	97.6	44.8	6.0	29.6	5.1	4.6	2.3	72.7	27.3	57.0	9.6	21.8
	2000	109.9	96.5	45.0	5.9	29.9	5.0	4.6	1.3	67.6	32.4	48.1	8.5	26.2
	2001	110.6	98.4	44.8	5.6	30.3	5.1	3.5	2.1	68.0	32.0	49.6	8.7	24.4
O Druge javne, skupne in osebne storitve	1998	102.6	98.2	43.0	9.3	24.8	5.1	3.9	2.5	73.2	26.8	47.5	23.1	22.8
	1999	102.6	99.9	42.4	9.1	23.3	4.8	3.7	3.9	76.1	23.9	43.6	23.2	26.6
	2000	103.9	101.9	40.1	10.2	22.5	4.6	2.8	5.2	74.7	25.3	46.4	25.2	22.3
	2001	99.8	96.7	40.8	9.4	21.4	4.5	4.8	1.7	75.1	24.9	44.9	25.1	24.5
SKUPAJ	1998	99.7	99.1	70.4	5.3	11.0	2.0	3.0	2.4	65.2	34.8	51.6	15.8	28.4
	1999	101.0	98.1	70.3	5.2	10.9	2.0	3.3	1.8	64.3	35.7	50.5	16.5	28.9
	2000	101.1	98.3	71.1	5.1	10.6	1.9	3.3	2.0	63.9	36.1	48.6	18.2	29.5
	2001	101.0	102.5	70.8	8.7	10.6	2.0	3.3	6.3	64.0	36.0	47.1	20.3	28.9
	2001*	98.8	98.4	70.9	4.7	10.7	2.0	3.5	2.3	62.5	37.5	45.1	21.1	30.1

Opomba: 2001* - iz skupnih podatkov so izvzeti podatki 2-eh družb iz C in 13-ih družb iz E dejavnosti.

Tabela 5: NEKATERI KAZALNIKI POSLOVNE USPEŠNOSTI GOSPODARSKIH DRUŽB PO DEJAVNOSTIH V OBDOBJU 1998–2001
(APP - statistični podatki iz bilance stanja in bilance uspeha gospodarskih družb za leto 1998, 1999, 2000 in 2001)

DEJAVNOST	LETO	ŠTEVILO ZAPOSLE- NA DRUŽBO	PRIHODKI /	POSLOVNI	NETO ČISTI	DODANA	POSLOVNI	PRIHODKI	DELEŽ	PLAČE /	STROŠKI ZA	NETO ČISTI	DONOSN.	KAPITAL/	DOLGOR.
			ZAPOSLEN.	PRIHODKI /	POSLOVNI	DOBIČEK OZ.	VREDNOST /	PRIHODKI /	OD FIN./	PRODAJ V	DODANA	SOC.	DOBIČEK OZ.	KAPITALA	STALNA
			v 1000 SIT	v 1000 SIT	v 1000 SIT	v 1000 SIT	v %	v %	v %	v %	v %	v %	v %	v %	v %
A Kmetijstvo, lov, gozdarstvo	1998	20.9	10,573.9	9,692.8	14.5	3,082.3	99.2	43.7	10.2	54.3	10.1	0.5	0.2	106.9	102.1
	1999	17.6	10,951.0	10,107.8	-102.3	3,192.1	97.7	47.8	5.8	55.9	10.5	-3.2	-1.1	103.4	99.9
	2000	18.2	16,606.4	15,743.6	74.2	3,526.1	99.8	66.8	4.3	54.4	10.1	2.1	0.7	98.7	91.8
	2001	16.4	19,061.1	17,835.8	231.6	3,908.7	99.3	87.2	5.4	54.3	10.2	5.9	1.8	100.1	95.7
B Ribištvo	1998	6.4	14,030.2	12,993.1	141.4	3,212.9	98.8	26.0	1.7	55.3	9.6	4.4	3.2	85.8	83.0
	1999	7.5	14,826.6	13,472.7	-428.9	2,793.8	91.2	74.7	0.6	64.4	11.8	-15.4	-10.8	62.8	67.0
	2000	7.0	16,210.3	14,533.3	91.3	2,516.7	94.4	9.3	3.2	73.4	13.4	3.6	1.8	85.8	68.6
	2001	5.5	15,989.6	14,510.4	-110.4	2,494.8	93.1	169.3	2.3	79.6	16.2	-4.4	-1.8	75.2	69.7
C Rudarstvo	1998	159.1	7,085.7	6,874.2	-215.0	4,365.2	99.9	47.2	2.6	49.9	13.4	-4.9	-1.6	97.6	99.9
	1999	136.5	7,525.4	7,279.5	-704.5	4,540.6	98.3	48.2	2.8	51.6	14.0	-15.5	-4.7	96.7	98.9
	2000	106.2	9,585.3	9,258.6	-580.4	5,403.9	98.8	63.1	3.4	50.3	14.0	-10.7	-3.0	100.7	99.7
	2001	96.0	10,416.7	10,040.0	-10,041.5	5,414.6	69.3	27.6	3.6	56.4	15.9	-185.5	-59.1	98.8	102.4
	2001*	20.3	15,433.9	14,011.7	-1,228.1	5,957.7	99.6	28.7	12.5	46.7	10.1	-20.6	-9.5	81.8	94.5
D Predelovalne dejavnosti	1998	33.9	12,298.3	11,495.0	135.7	3,275.5	101.6	66.4	53.0	49.4	8.6	4.1	2.4	92.9	89.8
	1999	33.7	13,063.0	12,333.3	284.2	3,663.1	102.4	74.8	51.9	48.1	8.5	7.8	4.2	98.7	95.1
	2000	33.8	15,530.0	14,689.7	341.4	4,224.1	103.1	69.0	55.3	46.8	8.4	8.1	4.4	100.0	94.8
	2001	34.3	17,394.2	16,509.6	310.1	4,627.1	102.7	66.9	56.5	47.2	8.5	6.7	3.6	99.3	96.1
E Oskrba z elektriko, plinom, vodo	1998	100.3	29,056.9	28,216.9	-1,482.6	6,742.9	96.9	55.1	3.2	29.3	5.8	-22.0	-2.1	82.5	99.5
	1999	99.9	31,466.5	29,501.7	-996.6	6,665.0	94.3	125.3	1.4	33.1	6.5	-15.0	-1.4	81.0	97.8
	2000	94.5	35,736.7	34,399.8	-1,183.0	7,858.6	95.7	75.5	2.4	31.0	6.2	-15.1	-1.5	78.8	97.7
	2001	86.4	37,871.2	36,142.6	-32,900.7	9,530.9	55.0	22.7	4.5	29.0	6.1	-345.2	-42.8	75.1	98.0
	2001*	44.6	20,356.3	19,136.7	-5,737.0	7,659.8	98.6	10.9	0.3	35.3	7.4	-74.9	-12.2	62.9	98.6

Opomba: 2001* - iz skupnih podatkov so izvzeti podatki 2-eh družb iz C in 13-ih družb iz E dejavnosti.

Nadaljevanje na naslednji strani

Tabela 5: NEKATERI KAZALNIKI POSLOVNE USPEŠNOSTI GOSPODARSKIH DRUŽB PO DEJAVNOSTIH V OBDOBJU 1998–2001
(APP - statistični podatki iz bilance stanja in bilance uspeha gospodarskih družb za leto 1998, 1999, 2000 in 2001)

DEJAVNOST	LETO	ŠTEVILO ZAPOSŁ. NA DRUŽBO	PRIHODKI /	POSLOVNI	NETO ČISTI	DODANA	POSLOVNI	PRIHODKI	DELEŽ	PLAČE /	STROŠKI ZA	NETO ČISTI	DONOSN.	KAPITAL/	DOLGOR.
			ZAPOSŁEN.	PRIHODKI /	ZAPOSŁEN.	DOBIČEK OZ.	VREDNOST /	PRIHODKI /	OD FIN./	PRODAJ V	DODANA	VARNOST /	DOBIČEK OZ.	KAPITALA	STALNA
			v 1000 SIT	v 1000 SIT	v 1000 SIT	v 1000 SIT	v %	v %	v %	v %	v %	v %	v %	v %	v %
F Gradbeništvo	1998	15.8	10,535.7	9,937.2	-8.8	2,761.6	101.1	55.5	3.6	54.6	9.5	-0.3	-0.3	76.4	88.9
	1999	16.0	12,435.3	11,879.2	140.9	3,107.4	101.5	63.9	2.6	53.4	9.4	4.5	4.3	73.5	86.9
	2000	15.7	13,233.4	12,573.2	124.9	3,309.3	101.4	56.3	2.9	54.1	9.6	3.8	3.5	74.7	87.6
	2001	14.9	13,981.5	13,093.5	113.2	3,457.9	100.5	58.6	4.0	56.2	10.2	3.3	2.9	70.0	88.7
G Trgovina, popravila motornih vozil	1998	5.4	29,316.6	28,111.2	283.3	3,546.1	101.1	83.2	8.5	47.2	8.5	8.0	4.2	82.9	80.6
	1999	5.5	33,597.3	32,220.1	471.1	3,979.5	101.3	84.2	7.9	45.9	8.1	11.8	6.2	79.2	78.5
	2000	5.8	37,898.1	36,154.3	515.3	4,272.9	101.3	78.5	9.5	46.6	8.3	12.1	6.0	79.7	78.6
	2001	6.3	41,716.1	40,063.7	590.6	4,853.2	101.7	77.2	9.8	44.8	8.1	12.2	6.2	78.6	79.5
H Gostinstvo	1998	9.2	7,180.0	6,503.5	-277.1	2,422.0	93.3	72.4	14.8	58.1	10.0	-11.4	-3.4	75.2	93.4
	1999	9.3	7,471.6	6,811.0	-164.2	2,730.3	95.2	76.9	13.3	57.2	9.8	-6.0	-1.7	75.3	91.9
	2000	9.4	8,096.7	7,416.1	-244.7	3,125.5	95.8	62.8	13.0	53.4	9.2	-7.8	-2.2	76.5	94.1
	2001	9.5	9,060.2	8,414.4	-16.9	3,613.0	101.1	57.2	11.9	51.0	9.1	-0.5	-0.1	75.9	92.2
I Promet, skadiščenje, zveze	1998	19.4	11,531.0	10,665.4	686.2	4,736.8	104.6	116.6	29.1	42.2	7.7	14.5	6.1	74.9	97.0
	1999	19.4	13,362.8	12,451.5	581.4	5,188.4	103.4	112.4	27.1	42.0	7.7	11.2	4.7	71.7	96.3
	2000	19.5	16,020.4	14,816.5	418.5	5,489.5	101.7	89.6	26.6	44.7	8.2	7.6	3.2	59.1	93.9
	2001	20.2	17,577.1	16,308.3	220.0	6,103.3	100.4	113.7	26.4	44.9	8.2	3.6	1.6	57.7	93.2
J Finančno posredništvo	1998	4.0	53,870.2	36,473.9	-6,196.4	6,035.5	94.7	75.1	0.6	44.6	8.7	-102.7	-13.3	83.1	121.3
	1999	4.0	57,681.8	33,436.3	4,872.1	6,945.2	95.8	138.7	0.5	43.4	8.4	70.2	9.9	72.7	124.7
	2000	3.9	47,582.2	19,004.4	5,143.7	9,461.3	98.5	115.7	1.3	35.6	7.5	54.4	11.1	66.0	130.0
	2001	4.1	49,960.7	22,610.5	3,232.4	11,493.8	95.4	119.8	2.0	32.2	7.4	28.1	3.2	79.8	121.9
K Nepremičnine, najem, poslovne storitve	1998	4.2	14,794.0	12,940.9	-296.8	3,662.6	100.6	69.5	10.9	48.1	8.7	-8.1	-2.5	50.4	93.7
	1999	4.3	15,692.2	14,014.2	155.9	4,241.1	102.8	87.7	8.4	45.6	8.5	3.7	1.2	81.1	93.4
	2000	4.2	17,074.7	15,023.3	-126.5	4,684.6	102.1	67.9	10.8	47.2	8.8	-2.7	-0.9	78.2	93.2
	2001	4.3	18,580.2	16,069.1	259.6	5,259.9	103.0	84.4	12.0	48.3	9.0	4.9	1.6	82.6	96.8

Opomba: 2001* - iz skupnih podatkov so izvzeti podatki 2-eh družb iz C in 13-ih družb iz E dejavnosti.

Nadaljevanje na naslednji strani

Tabela 5: NEKATERI KAZALNIKI POSLOVNE USPEŠNOSTI GOSPODARSKIH DRUŽB PO DEJAVNOSTIH V OBDOBJU 1998–2001
(APP - statistični podatki iz bilance stanja in bilance uspeha gospodarskih družb za leto 1998, 1999, 2000 in 2001)

DEJAVNOST	LETO	ŠTEVILO ZAPOS. NA DRUŽBO	PRIHODKI /	POSLOVNI	NETO ČISTI	DODANA	POSLOVNI	PRIHODKI	DELEŽ	PLAČE /	STROŠKI ZA	NETO ČISTI	DONOSN.	KAPITAL/	DOLGOR.
			ZAPOSLEN.	PRIHODKI /	PRIHODKI /	DOBICEK OZ.	VREDNOST /	PRIHODKI /	OD FIN./	PRODAJ V	DODANA	SOC.	DOBICEK OZ.	KAPITALA	KAPITAL/
			v 1000 SIT	v 1000 SIT	v 1000 SIT	v 1000 SIT	v %	v %	v %	v %	v %	v %	v %	v %	v %
L Javna uprava, obramba, socialno zavarovanje	1998	32.0	7,185.6	6,300.0	-450.0	3,110.0	93.2	29.1	0.0	63.8	15.1	-14.5	-4.9	124.7	115.1
	1999	49.0	31,327.6	30,594.4	-701.0	4,742.9	97.8	46.6	0.0	66.1	13.8	-14.8	-6.7	0.5	98.8
	2000	41.6	41,363.9	37,930.3	-1,270.7	3,426.4	92.7	213.9	0.0	103.0	20.5	-37.1	-2.5	2.2	98.4
	2001	41.2	45,441.3	44,805.3	-210.7	6,937.9	99.8	37.8	0.6	60.7	11.4	-3.0	-2.1	0.3	97.9
M Izobraževanje	1998	2.9	7,242.9	6,611.6	70.4	2,714.9	97.5	77.3	4.8	47.5	7.9	2.6	3.4	82.1	98.6
	1999	2.8	7,620.5	7,189.0	143.6	3,353.5	102.4	59.0	3.1	40.6	7.0	4.3	5.5	75.2	96.2
	2000	2.7	8,253.4	7,814.4	-9.5	3,420.9	100.7	75.5	2.9	44.5	7.9	-0.3	-0.3	73.3	92.0
	2001	2.7	9,602.4	8,964.7	7.0	3,792.6	100.1	66.7	4.2	45.9	8.1	0.2	0.3	51.9	75.9
N Zdravstvo, socialno varstvo	1998	26.2	5,394.1	4,951.8	47.8	2,524.1	97.7	75.4	8.8	60.8	10.3	1.9	1.1	78.8	97.8
	1999	24.5	5,637.9	5,117.5	129.7	2,561.7	97.6	78.0	7.4	65.1	11.2	5.1	3.7	78.3	100.4
	2000	24.2	6,159.7	5,608.7	204.4	2,850.4	98.2	84.0	6.0	64.7	10.8	7.2	7.2	71.2	100.4
	2001	25.7	6,707.7	6,095.1	95.0	3,049.9	97.0	69.7	5.7	66.6	11.3	3.1	3.1	72.9	102.1
O Druge javne, skupne in osebne storitve	1998	8.3	10,992.3	10,450.7	156.5	5,141.7	100.8	128.9	32.2	52.9	10.8	3.0	2.3	64.9	100.5
	1999	8.4	12,383.9	11,731.4	-21.9	5,530.3	100.8	62.2	32.6	52.2	10.7	-0.4	-0.3	57.3	92.0
	2000	8.3	13,569.6	12,846.5	-324.1	6,032.1	101.6	40.5	34.3	50.5	10.4	-5.4	-4.3	62.1	99.8
	2001	8.1	15,141.8	14,386.4	457.5	6,668.3	103.0	86.8	33.6	48.5	10.3	6.9	5.1	59.8	96.2
SKUPAJ	1998	12.2	15,438.0	14,467.4	79.6	3,536.1	101.0	73.4	25.8	47.9	8.6	2.3	0.9	79.1	92.7
	1999	12.3	16,921.4	15,910.5	257.9	3,916.0	101.3	86.4	24.3	47.2	8.6	6.6	2.7	78.5	93.7
	2000	12.4	19,402.0	18,212.4	250.7	4,364.8	101.6	75.3	26.7	47.0	8.6	5.7	2.4	76.1	93.5
	2001	12.7	21,414.1	20,132.4	-632.5	4,842.7	97.8	74.5	27.8	46.8	8.6	-13.1	-5.4	73.5	94.5
	2001*	12.4	21,076.5	19,797.2	248.6	4,750.9	101.8	74.3	28.6	47.4	8.7	5.2	2.4	72.2	94.2

Opomba: 2001* - iz skupnih podatkov so izzeti podatki 2-eh družb iz C in 13-ih družb iz E dejavnosti.

Tabela 6: **GOSPODARSKE DRUŽBE GLEDE NA ŠTEVILO ZAPOSLENIH V OBDOBJU 1997–2001**
(APP - statistični podatki iz bilance stanja in bilance uspeha gospodarskih družb za leto 1997, 1998, 1999, 2000 in 2001)

celo število

- v mio SIT

DRUŽBE Z:	Število družb	Število zaposlenih	Prihodki skupaj	Čisti prihodki iz prodaje na tujem trgu	Čisti dobiček	Čista izguba	Neto čisti dobiček / izguba	Povprečna vrednost sredstev
1. 0 ZAPOSLENIMI								
1997	10,657	0	92,820.0	8,368.1	4,977.5	17,257.6	-12,280.1	265,620.5
1998	10,971	0	90,132.9	12,831.0	7,206.0	26,535.5	-19,329.5	301,227.4
1999	10,547	0	90,059.5	7,853.1	10,774.5	12,723.0	-1,948.5	329,658.9
2000	10,199	0	106,930.2	8,488.5	16,081.2	15,945.1	136.1	418,164.0
2001	9,288	0	118,227.6	9,155.4	20,610.7	52,297.6	-31,686.9	634,914.5
2. 1 DO 10 ZAPOSLENIMI								
1997	22,172	59,348	1,219,928.4	159,764.6	33,608.6	42,292.2	-8,683.6	925,565.7
1998	22,549	61,616	1,300,287.7	162,571.0	36,724.2	30,310.1	6,414.1	1,039,911.9
1999	22,757	63,235	1,416,880.8	166,880.2	49,237.6	31,952.1	17,285.5	1,191,552.5
2000	23,000	64,683	1,491,711.6	214,221.3	55,098.3	50,361.1	4,737.2	1,372,121.5
2001	23,263	65,352	1,613,038.0	234,927.0	62,778.1	36,343.6	26,434.5	1,546,764.4
3. 11 DO 50 ZAPOSLENIMI								
1997	2,456	53,341	937,197.6	112,171.2	27,043.6	20,649.8	6,393.8	1,037,474.2
1998	2,630	57,132	1,054,983.5	131,248.2	31,935.2	31,951.8	-16.6	1,217,522.8
1999	2,782	60,636	1,231,500.5	141,495.5	44,274.9	21,587.8	22,687.1	1,442,635.6
2000	3,043	66,912	1,506,561.0	205,477.1	54,709.5	25,912.2	28,797.3	1,361,256.1
2001	3,210	70,634	1,690,900.3	236,675.4	67,363.8	42,680.9	24,682.9	1,559,963.9
4. 51 DO 250 ZAPOSLENIMI								
1997	1,105	126,016	1,435,060.9	287,528.0	39,794.2	32,754.6	7,039.6	1,425,403.3
1998	1,117	126,247	1,603,107.6	317,716.0	42,980.1	39,528.8	3,451.3	1,575,976.8
1999	1,152	128,873	1,791,278.2	335,256.7	55,938.9	39,975.0	15,963.9	1,759,929.3
2000	1,138	126,122	1,925,715.2	404,304.8	60,071.6	38,320.7	21,750.9	2,342,192.9
2001	1,138	125,593	2,198,035.8	497,554.9	62,438.8	140,660.7	-78,221.9	2,778,905.1
*2001	1,135	125,164	2,182,426.5	497,554.8	62,148.6	51,240.0	10,908.6	2,640,654.0
5. 251 DO 500 ZAPOSLENIMI								
1997	203	71,498	818,625.2	227,505.3	25,494.5	24,362.9	1,131.6	1,010,317.5
1998	197	68,585	839,663.2	235,827.1	29,398.7	12,960.0	16,438.7	1,117,499.5
1999	195	68,419	958,502.3	286,657.0	34,278.7	13,698.3	20,580.4	1,248,983.1
2000	195	68,350	1,266,349.6	409,636.3	34,301.5	19,109.1	15,192.4	1,495,013.7
2001	188	65,635	1,333,144.6	449,505.1	30,891.8	163,151.1	-132,259.3	1,524,835.6
*2001	183	63,717	1,186,202.7	431,006.5	30,891.8	13,776.3	17,115.5	1,173,992.7
6. NAD 500 ZAPOSLENIMI								
1997	124	150,173	2,012,083.6	754,489.8	46,339.2	43,808.9	2,530.3	2,194,969.1
1998	121	145,514	2,199,340.0	856,284.2	61,025.3	31,447.0	29,578.3	2,439,973.3
1999	120	142,318	2,354,507.0	850,972.9	64,281.4	19,329.3	44,952.1	2,711,788.3
2000	120	142,610	2,795,998.0	1,039,574.5	83,026.5	36,119.9	46,906.6	3,067,080.6
2001	123	146,233	3,185,085.0	1,217,749.0	93,481.0	201,873.6	-108,392.6	3,424,734.4
*2001	116	138,165	2,968,314.9	1,216,925.6	93,481.0	25,841.8	67,639.2	3,010,773.6
SKUPAJ								
1997	36,717	460,376	6,515,715.7	1,549,827.0	177,257.6	181,126.0	-3,868.4	6,859,350.2
1998	37,585	459,094	7,087,514.9	1,716,477.5	209,269.5	172,733.2	36,536.3	7,692,111.6
1999	37,553	463,481	7,842,728.3	1,789,115.4	258,786.0	139,265.5	119,520.5	8,684,547.6
2000	37,695	468,677	9,093,265.6	2,281,702.5	303,288.6	185,768.1	117,520.5	10,055,828.6
2001	37,210	473,447	10,138,431.3	2,645,566.8	337,564.2	637,007.5	-299,443.3	11,470,117.9
*2001	37,195	463,032	9,759,110.0	2,626,244.7	337,274.0	222,180.2	115,093.8	10,567,063.1

Opomba: *2001 - iz skupnih podatkov so izzeti podatki 2-eh družb iz C in 13-ih družb iz E dejavnosti.

Tabela 7: ŠTEVILO GOSPODARSKIH DRUŽB PO VELIKOSTI IN DEJAVNOSTIH V OBDOBJU 1999–2001 (APP - statistični podatki iz bialnce stanja in bilance uspeha gospodarskih družb za leto 1999, 2000 in 2001)

DEJAVNOST	LETO	SKUPAJ	VELIKE	SREDNJE	MALE
A Kmetijstvo, lov, gozdarstvo	1999	382	19	28	335
	2000	499	39	60	400
	2001	469	40	59	370
B Ribišstvo	1999	17	0	3	14
	2000	18	0	1	17
	2001	21	0	1	20
C Rudarstvo	1999	48	6	12	30
	2000	50	6	11	33
	2001	52	7	11	34
	*2001	50	5	11	34
D Predelovalne dejavnosti	1999	6,283	392	640	5,251
	2000	6,250	463	621	5,166
	2001	6,182	547	620	5,015
E Oskrba z elektriko, plinom, vodo	1999	125	29	36	60
	2000	128	28	39	61
	2001	140	34	37	69
	*2001	127	21	37	69
F Gradbeništvo	1999	2,483	68	156	2,259
	2000	2,609	81	174	2,354
	2001	2,733	98	176	2,459
G Trgovina, popravila mot. vozil	1999	14,256	228	716	13,312
	2000	13,750	289	759	12,702
	2001	12,964	375	793	11,796
H Gostinstvo	1999	1,236	16	40	1,180
	2000	1,295	20	44	1,231
	2001	1,313	28	38	1,247
I Promet, skladiščenje, zveze	1999	1,955	40	91	1,824
	2000	1,949	46	114	1,789
	2001	1,894	62	118	1,714
J Finančno posredništvo	1999	382	7	50	325
	2000	392	13	56	323
	2001	413	33	52	328
K Nepremičnine, najem, posl. stor.	1999	8,586	63	294	8,229
	2000	8,851	70	309	8,472
	2001	9,090	211	294	8,585
L Javna uprava, obramba, soc. zavar.	1999	4	1	1	2
	2000	5	1	3	1
	2001	5	1	2	2
M Izobraževanje	1999	462	0	2	460
	2000	465	0	1	464
	2001	459	2	3	454
N Zdravstvo, socialno varstvo	1999	457	8	43	406
	2000	507	13	52	442
	2001	530	19	55	456
O Druge javne, skupne in osebne storitve	1999	877	10	31	836
	2000	927	12	36	879
	2001	945	20	28	897
SKUPAJ	1999	37,553	887	2,143	34,523
	2000	37,695	1,081	2,280	34,334
	2001	37,210	1,477	2,287	33,446
	*2001	37,195	1,462	2,287	33,446

Opomba: *2001 - iz skupnih podatkov so izzeti podatki 15-ih velikih družb (2-eh iz C in 13-ih iz E dejavnosti).

Tabela 8: **VELIKOSTNA STRUKTURA GOSPODARSKIH DRUŽB PO DEJAVNOSTIH V OBDOBJU 2000–2001**
(APP - statistični podatki iz bilance uspeha in bilance stanja za leto 2000 in 2001)

- celo število

- v mio SIT

DEJAVNOST	VELIKOST	Število družb		Število zaposlenih		Prihodki skupaj		Čisti prihodki iz prodaje na tujem trgu		Čisti dobiček		Čista izguba		Neto čisti dobiček oz. izguba		Povprečna vrednost sredstev	
		2000	2001	2000	2001	2000	2001	2000	2001	2000	2001	2000	2001	2000	2001	2000	2001
A Kmetijstvo, lov, gozdarstvo	VELIKE	39	40	5,547	4,816	92,622.4	93,203.3	3,496.6	4,337.6	1,456.4	1,960.6	892.1	55.3	564.3	1,905.3	98,640.0	98,822.2
	SREDNJE	60	59	2,380	1,816	40,691.2	36,633.8	1,588.8	1,709.5	625.9	714.0	378.2	823.6	247.7	-109.6	39,203.4	35,634.8
	MALE	400	370	1,141	1,076	17,273.5	17,085.7	1,015.4	1,357.6	389.1	396.0	527.9	406.7	-138.8	-10.7	14,939.1	16,158.6
	SKUPAJ	499	469	9,068	7,708	150,587.1	146,922.8	6,100.8	7,404.7	2,471.4	3,070.6	1,798.2	1,285.6	673.2	1,785.0	152,782.5	150,615.6
B Ribišstvo	VELIKE																
	SREDNJE	1	1	8	9	797.5	903.2	39.3	16.6	24.0	24.9	0.0	0.0	24.0	24.9	491.2	593.8
	MALE	17	20	118	106	1,245.0	935.6	18.9	21.0	10.1	7.1	22.6	44.7	-12.5	-37.6	985.4	962.7
	SKUPAJ	18	21	126	115	2,042.5	1,838.8	58.2	37.6	34.1	32.0	22.6	44.7	11.5	-12.7	1,476.6	1,556.5
C Rudarstvo	VELIKE	6	7	4,620	4,408	40,668.4	42,907.1	1,279.1	1,309.2	1,019.8	311.4	3,066.7	48,917.4	-2,046.9	-48,606.0	107,571.8	90,886.8
	* VELIKE		5		430		6,567.0		1,298.4		311.4		18.0		293.4		10,147.9
	SREDNJE	11	11	463	393	7,463.1	7,073.1	333.0	446.5	571.2	852.7	1,640.9	2,257.0	-1,069.7	-1,404.3	10,718.5	10,111.9
	MALE	33	34	227	193	2,766.4	2,040.7	42.7	37.2	121.7	96.3	87.2	233.1	34.5	-136.8	3,102.7	3,106.7
	SKUPAJ	50	52	5,310	4,994	50,897.9	52,020.9	1,654.8	1,792.9	1,712.7	1,260.4	4,794.8	51,407.5	-3,082.1	-50,147.1	121,392.9	104,105.4
	* SKUPAJ		50		1,016		15,680.8		1,782.1		1,260.4		2,508.1		-1,247.7		23,366.5
D Predelovalne dejavnosti	VELIKE	463	547	153,352	160,035	2,652,407.4	3,063,360.2	1,531,220.4	1,800,520.1	100,841.2	108,993.8	24,930.3	48,983.0	75,910.9	60,010.8	2,324,821.4	2,734,361.8
	SREDNJE	621	620	35,804	30,938	379,636.6	378,821.2	141,203.0	135,557.1	12,216.9	12,959.9	16,003.1	8,979.1	-3,786.2	3,980.8	343,228.2	302,745.6
	MALE	5,166	5,015	21,998	21,246	247,178.6	249,199.8	43,804.4	43,152.4	10,143.9	9,371.4	10,171.6	7,551.3	-27.7	1,820.1	222,054.0	214,761.1
	SKUPAJ	6,250	6,182	211,154	212,219	3,279,222.6	3,691,381.2	1,716,227.8	1,979,229.6	123,202.0	131,325.1	51,105.0	65,513.4	72,097.0	65,811.7	2,890,103.6	3,251,868.5
E Oskraba z elektr., plinom, vodo	VELIKE	28	34	9,570	9,941	407,029.1	433,136.0	9,688.2	19,314.3	5,830.3	2,258.5	19,876.6	400,385.9	-14,046.3	-398,127.4	1,269,838.1	1,255,563.3
	* VELIKE		21		3,504		90,154.8		3.0		1,968.3		34,458.0		-32,489.7		433,247.4
	SREDNJE	39	37	2,215	1,890	22,187.2	21,863.7	131.1	211.6	370.4	400.8	441.7	388.2	-71.3	12.6	77,145.6	81,788.2
	MALE	61	69	317	270	3,269.2	3,279.7	0.8	79.6	51.8	182.4	250.9	199.5	-199.1	-17.1	13,605.5	13,368.1
	SKUPAJ	128	140	12,102	12,101	432,485.5	458,279.4	9,820.1	19,605.5	6,252.5	2,841.7	20,569.2	400,973.6	-14,316.7	-398,131.9	1,360,589.2	1,350,719.6
	* SKUPAJ		127		5,664		115,298.2		294.2		2,551.5		35,045.7		-32,494.2		528,403.7

Opomba: * - iz skupnih podatkov so izzeti podatki 15-ih velikih družb (2-eh iz C in 13-ih iz E dejavnosti).

Nadaljevanje na naslednji strani

Tabela 8: VELIKOSTNA STRUKTURA GOSPODARSKIH DRUŽB PO DEJAVNOSTIH V OBDOBJU 2000–2001
(APP - statistični podatki iz bilance uspeha in bilance stanja za leto 2000 in 2001)

- celo število

- v mio SIT

DEJAVNOST	VELIKOST	Število družb		Število zaposlenih		Prihodki skupaj		Čisti prihodki iz prodaje na tujem trgu		Čisti dobiček		Čista izguba		Neto čisti dobiček oz. izguba		Povprečna vrednost sredstev	
		2000	2001	2000	2001	2000	2001	2000	2001	2000	2001	2000	2001	2000	2001	2000	2001
F Gradbeništvo	VELIKE	81	98	22,699	22,600	341,280.4	367,020.1	7,783.5	13,478.9	6,020.0	5,821.7	4,390.4	4,013.1	1,629.6	1,808.6	314,053.5	362,013.8
	SREDNJE	174	176	7,756	7,425	105,038.5	104,414.1	4,116.3	4,159.5	4,192.7	3,514.5	2,306.8	1,012.2	1,885.9	2,502.3	71,836.3	78,630.5
	MALE	2,354	2,459	10,386	10,750	94,145.9	98,662.2	2,802.7	3,842.0	3,194.9	3,071.0	1,609.6	2,766.8	1,585.3	304.2	70,652.3	83,051.2
	SKUPAJ	2,609	2,733	40,841	40,775	540,464.8	570,096.4	14,702.5	21,480.4	13,407.6	12,407.2	8,306.8	7,792.1	5,100.8	4,615.1	456,542.2	523,695.5
G Trgovina, popravila motornih vozil	VELIKE	289	375	41,809	44,433	1,937,706.4	2,275,334.4	147,494.9	187,060.0	41,440.8	48,243.2	8,304.6	8,609.1	33,136.2	39,634.1	1,117,874.3	1,346,101.8
	SREDNJE	759	793	12,283	12,106	507,406.5	532,792.8	63,984.2	68,465.1	12,946.3	13,589.9	5,592.0	5,801.6	7,354.3	7,788.3	291,698.9	305,990.3
	MALE	12,702	11,796	25,695	24,818	578,663.4	585,767.2	61,507.5	64,913.9	13,816.4	13,521.1	13,192.4	12,893.1	624.0	628.0	402,762.0	411,318.3
	SKUPAJ	13,750	12,964	79,787	81,357	3,023,776.3	3,393,894.4	272,986.6	320,439.0	68,203.5	75,354.2	27,089.0	27,303.8	41,114.5	48,050.4	1,812,335.2	2,063,410.4
H Gostinstvo	VELIKE	20	28	4,599	4,967	40,365.6	50,673.4	8,333.2	9,066.4	1,719.2	2,912.4	2,708.2	948.4	-989.0	1,964.0	103,538.3	125,896.5
	SREDNJE	44	38	2,871	2,508	23,565.5	23,306.8	1,949.9	2,120.5	902.8	919.5	816.7	1,675.1	86.1	-755.6	53,499.3	51,117.9
	MALE	1,231	1,247	4,748	5,005	34,994.8	39,091.6	1,461.2	1,260.2	706.6	819.1	2,793.3	2,239.0	-2,086.7	-1,419.9	45,125.5	45,526.7
	SKUPAJ	1,295	1,313	12,218	12,480	98,925.9	113,071.8	11,744.3	12,447.1	3,328.6	4,651.0	6,318.2	4,862.5	-2,989.6	-211.5	202,163.0	222,541.1
I Promet, skladiščenje, zveze	VELIKE	46	62	29,247	29,904	434,435.2	500,980.3	105,735.5	119,911.0	23,351.1	24,187.6	9,304.2	15,432.4	14,046.9	8,755.2	823,956.5	989,940.9
	SREDNJE	114	118	3,674	3,520	82,498.3	79,891.4	20,361.3	20,191.8	3,241.7	3,202.1	1,987.7	3,510.8	1,254.0	-308.7	66,614.6	74,757.8
	MALE	1,789	1,714	5,065	4,920	91,616.0	93,104.3	23,436.3	25,073.1	2,377.5	2,395.4	1,782.2	2,404.6	595.3	-9.2	61,536.5	63,397.4
	SKUPAJ	1,949	1,894	37,986	38,344	608,549.5	673,976.0	149,533.1	165,175.9	28,970.3	29,785.1	13,074.1	21,347.8	15,896.2	8,437.3	952,107.5	1,128,096.1
J Finančno posredništvo	VELIKE	13	33	269	418	25,808.3	41,347.5	60.3	228.4	3,445.1	8,771.2	0.0	157.1	3,445.1	8,614.1	162,717.6	283,514.6
	SREDNJE	56	52	530	540	33,345.2	29,235.8	93.1	202.2	5,607.7	4,585.3	573.7	3,237.4	5,034.0	1,347.9	132,673.1	134,257.2
	MALE	323	328	749	741	14,503.8	14,300.0	218.8	322.0	1,350.2	1,558.1	1,866.8	6,028.2	-516.6	-4,470.1	51,403.1	100,413.4
	SKUPAJ	392	413	1,548	1,699	73,657.3	84,883.3	372.2	752.6	10,403.0	14,914.6	2,440.5	9,422.7	7,962.5	5,491.9	346,793.8	518,185.2
K Nepremičnine, najem, poslovne storitve	VELIKE	70	211	6,034	9,344	175,946.2	260,616.4	23,756.4	34,762.6	8,640.1	27,110.7	13,027.9	28,557.8	-4,387.8	-1,447.1	294,229.0	666,836.2
	SREDNJE	309	294	9,388	7,775	183,602.4	170,927.9	19,105.0	20,116.3	12,781.6	7,413.4	8,134.7	2,260.8	4,646.9	5,152.6	329,686.3	201,942.4
	MALE	8,472	8,585	21,716	21,822	274,571.7	291,985.8	17,441.5	20,080.6	17,122.9	18,036.7	22,079.6	11,632.5	-4,956.7	6,404.2	461,512.5	425,037.9
	SKUPAJ	8,851	9,090	37,138	38,941	634,120.3	723,530.1	60,302.9	74,959.5	38,544.6	52,560.8	43,242.2	42,451.1	-4,697.6	10,109.7	1,085,427.8	1,293,816.5

Opomba: * - iz skupnih podatkov so izzeti podatki 15-ih velikih družb (2-eh iz C in 13-ih iz E dejavnosti).

Nadaljevanje na naslednji strani

**Tabela 8: VELIKOSTNA STRUKTURA GOSPODARSKIH DRUŽB PO DEJAVNOSTIH V OBDOBJU 2000–2001
(APP - statistični podatki iz bilance uspeha in bilance stanja za leto 2000 in 2001)**

- celo število

- v mio SIT

DEJAVNOST	VELIKOST	Število družb		Število zaposlenih		Prihodki skupaj		Čisti prihodki iz prodaje na tujem trgu		Čisti dobiček		Čista izguba		Neto čisti dobiček oz. izguba		Povprečna vrednost sredstev	
		2000	2001	2000	2001	2000	2001	2000	2001	2000	2001	2000	2001	2000	2001	2000	2001
Javna uprava, L obramba, socialno zavarovanje	VELIKE	1	1	54	64	5,809.8	7,427.5	0.0	0.0	27.9	34.9	0.0	0.0	27.9	34.9	454,539.8	614,929.6
	SREDNJE	3	2	130	114	2,658.0	1,719.4	1.7	4.4	15.5	34.4	317.4	120.9	-301.9	-86.5	12,350.2	1,540.2
	MALE	1	2	24	28	135.9	214.0	0.0	49.7	9.7	8.2	0.0	0.0	9.7	8.2	123.8	194.2
	SKUPAJ	5	5	208	206	8,603.7	9,360.9	1.7	54.1	53.1	77.5	317.4	120.9	-264.3	-43.4	467,013.9	616,664.0
M Izobraževanje	VELIKE		2		1		86.7		3.7		1.4		127.7		-126.3		606.0
	SREDNJE	1	3	122	144	272.4	1,627.4	0.0	56.8	0.3	127.6	0.0	91.3	0.3	36.3	181.0	725.8
	MALE	464	454	1,115	1,114	9,937.1	10,375.3	284.9	408.6	332.9	409.3	345.0	310.5	-12.1	98.8	8,301.1	8,158.5
	SKUPAJ	465	459	1,237	1,259	10,209.5	12,089.4	284.9	469.1	333.2	538.3	345.0	529.5	-11.8	8.8	8,482.1	9,490.3
N Zdravstvo, socialno varstvo	VELIKE	13	19	2,991	4,149	25,737.5	34,331.4	747.0	2,126.7	1,799.5	1,266.0	0.0	342.8	1,799.5	923.2	31,261.1	41,688.7
	SREDNJE	52	55	5,503	5,618	26,896.2	31,538.3	2,936.7	2,379.9	855.9	932.4	319.6	1,029.3	536.3	-96.9	21,268.5	25,219.3
	MALE	442	456	3,793	3,828	23,050.7	25,321.0	473.0	232.4	828.5	1,029.6	652.4	563.9	176.1	465.7	17,275.4	17,984.7
	SKUPAJ	507	530	12,287	13,595	75,684.4	91,190.7	4,156.7	4,739.0	3,483.9	3,228.0	972.0	1,936.0	2,511.9	1,292.0	69,805.0	84,892.7
O Dr. javne, skupne in osebne storitve	VELIKE	12	20	3,305	3,670	59,529.5	72,759.1	31,767.8	34,785.5	1,632.9	4,228.9	2,348.2	0.0	-715.3	4,228.9	69,783.9	93,702.1
	SREDNJE	36	28	1,937	1,627	21,391.7	17,120.3	1,537.2	1,536.7	568.8	376.4	368.4	624.8	200.4	-248.4	32,377.0	27,143.3
	MALE	879	897	2,425	2,357	23,117.1	26,015.8	450.9	657.6	686.4	912.4	2,656.5	1,391.5	-1,970.1	-479.1	26,652.4	29,615.1
	SKUPAJ	927	945	7,667	7,654	104,038.3	115,895.2	33,755.9	36,979.8	2,888.1	5,517.7	5,373.1	2,016.3	-2,485.0	3,501.4	128,813.3	150,460.5
SKUPAJ	VELIKE	1,081	1,477	284,096	298,750	6,239,346.2	7,243,183.4	1,871,362.9	2,226,904.4	197,224.3	236,102.3	88,849.2	556,530.0	108,375.1	-320,427.7	7,172,825.2	8,704,864.3
	* VELIKE		1,462		288,335		6,863,862.1		2,207,582.3		235,812.1		141,702.7		94,109.4		7,801,809.5
	SREDNJE	2,280	2,287	85,064	76,423	1,437,450.3	1,437,869.2	257,380.6	257,174.5	54,921.7	49,647.8	38,880.9	31,812.1	16,040.8	17,835.7	1,482,972.1	1,332,199.0
	MALE	34,334	33,446	99,517	98,274	1,416,469.1	1,457,378.7	152,959.0	161,487.9	51,142.6	51,814.1	58,038.0	48,665.4	-6,895.4	3,148.7	1,400,031.3	1,433,054.6
	SKUPAJ	37,695	37,210	468,677	473,447	9,093,265.6	10,138,431.3	2,281,702.5	2,645,566.8	303,288.6	337,564.2	185,768.1	637,007.5	117,520.5	-299,443.3	10,055,828.6	11,470,117.9
	* SKUPAJ		37,195		463,032		9,759,110.0		2,626,244.7		337,274.0		222,180.2		115,093.8		10,567,063.1

Opomba: * - iz skupnih podatkov so izzeti podatki 15-ih velikih družb (2-eh iz C in 13-ih iz E dejavnosti).

Tabela 9: OSNOVNI ELEMENTI BILANCE USPEHA GOSPODARSKIH DRUŽB
PO VELIKOSTI V LETU 2001
(APP - statistični podatki iz bilance uspeha gospodarskih družb za leto 2001)

v mio SIT

	SKUPAJ		VELIKA		SREDNJA		MALA	
	2001	2000	2001	2000	2001	2000	2001	2000
1. PRIHODKI SKUPAJ	10,138,431.3	9,000,091.5	7,243,183.4	6,395,218.1	1,437,869.2	1,272,182.0	1,457,378.7	1,332,691.4
1.1. Prihodki iz poslovanja	9,531,629.5	8,448,290.1	6,823,543.5	6,024,450.8	1,343,281.6	1,191,120.6	1,364,804.4	1,232,718.7
v tem:								
- Čisti prihodki iz prodaje na dom. trgu	6,761,537.5	6,056,440.5	4,496,095.1	4,018,120.6	1,072,553.9	956,122.7	1,192,888.5	1,082,197.2
- Čisti prihodki iz prodaje na tujem. trgu	2,645,566.8	2,277,963.1	2,226,904.4	1,916,377.6	257,174.5	219,832.2	161,487.9	141,753.3
- Vrednost usredstvenih lastnih proizvodov, storitev, blaga in materiala	57,318.9	52,758.4	49,429.5	45,388.9	5,333.9	4,928.2	2,555.5	2,441.3
- Drugi prihodki iz poslovanja	67,206.3	61,128.1	51,114.5	44,563.7	8,219.3	10,237.5	7,872.5	6,326.9
1.2. Prihodki od financiranja	361,006.8	309,334.8	261,391.5	224,343.9	51,020.8	40,817.3	48,594.5	44,173.6
od tega:								
- Prih. na podlagi deležev iz dobička	71,495.6	49,986.0	64,081.9	45,916.9	4,289.8	1,786.1	3,123.9	2,283.0
1.3. Izredni prihodki	245,795.0	242,466.6	158,248.4	146,423.4	43,566.8	40,244.1	43,979.8	55,799.1
2. ODHODKI SKUPAJ	10,394,327.4	8,850,276.2	7,535,349.9	6,279,206.9	1,412,833.3	1,249,281.7	1,446,144.2	1,321,787.6
2.1. Poslovni odhodki	9,745,294.7	8,312,827.6	7,067,893.1	5,920,202.5	1,324,844.6	1,172,075.9	1,352,557.0	1,220,549.2
od tega:								
- Stroški blaga, materiala in storitev	7,180,646.3	6,390,835.5	5,158,528.7	4,576,427.2	1,013,136.4	895,796.5	1,008,981.2	918,611.8
- Stroški dela:	1,519,840.6	1,338,080.4	1,029,648.0	915,007.3	233,243.9	202,438.6	256,948.7	220,634.5
Plače	1,073,764.1	948,798.6	733,342.1	655,331.0	163,812.3	142,110.8	176,609.7	151,356.8
Stroški za socialno varnost	198,167.5	173,116.2	136,351.8	120,996.7	30,570.4	25,752.4	31,245.3	26,367.1
Drugi stroški dela	247,909.0	216,165.6	159,954.1	138,679.6	38,861.2	34,575.4	49,093.7	42,910.6
- Amortizacija	885,673.6	460,717.9	765,134.8	351,727.2	55,790.6	50,537.6	64,748.2	58,453.1
- Odpisi obratnih sredstev	63,710.7	57,918.6	44,944.8	40,305.5	10,274.7	9,484.3	8,491.2	8,128.8
- Rezervacije	37,188.8	37,702.2	28,665.6	28,693.4	4,193.1	3,983.2	4,330.1	5,025.6
- Razlika v vrednosti zalog proizvodov in nedokončane proizvodnje	-18,043.6	-38,361.3	-10,952.0	-35,621.5	-3,974.1	-1,621.7	-3,117.5	-1,118.1
- Drugi odhodki poslovanja	76,278.3	65,934.3	51,923.2	43,663.4	12,180.0	11,457.4	12,175.1	10,813.5
2.2. Odhodki financiranja	484,292.8	429,154.8	349,514.0	292,701.3	66,090.5	61,151.8	68,688.3	75,301.7
v tem:								
Odpisi dolg.in kratk.finanč.naložb	99,560.0	75,602.7	83,247.1	48,797.4	6,973.0	6,905.3	9,339.9	19,900.0
2.3. Izredni odhodki	164,739.9	108,293.8	117,942.8	66,303.1	21,898.2	16,054.0	24,898.9	25,936.7
v tem:								
- Za poravnavo izgube iz prejšnjih let	10,359.6	7,721.5	3,569.1	2,579.0	1,570.6	824.1	5,219.9	4,318.4
3. CELOTNI DOBIČEK	380,887.0	339,158.7	264,288.9	237,354.8	56,779.8	47,313.5	59,818.3	54,490.4
4. CELOTNA IZGUBA	636,783.1	189,343.4	556,455.1	121,343.5	31,744.0	24,413.3	48,584.0	43,586.6
5. Davek iz dobička	43,547.2	38,960.8	28,261.5	25,500.1	7,200.1	6,009.5	8,085.6	7,451.2
6. ČISTI DOBIČEK	337,564.2	300,367.6	236,102.3	211,898.0	49,647.8	41,341.9	51,814.1	47,127.7
7. ČISTA IZGUBA	637,007.5	189,513.1	556,530.0	121,386.8	31,812.1	24,451.1	48,665.4	43,675.2
8. NETO ČISTI DOBIČEK / IZGUBA	-299,443.3	110,854.5	-320,427.7	90,511.2	17,835.7	16,890.8	3,148.7	3,452.5
9. ŠTEVILO ZAPOSLENIH	473,447	461,712	298,750	295,108	76,423	73,301	98,274	93,303
10. ŠTEVILO GOSPODARSKIH DRUŽB	37,210		1,477		2,287		33,446	

**Tabela 10: OSNOVNI ELEMENTI BILANCE USPEHA GOSPODARSKIH DRUŽB
PO VELIKOSTI V LETU 2001 (brez 15-ih družb - glej opombo)
(APP - statistični podatki iz bilance uspeha gospodarskih družb za leto 2001)**

v mio SIT

	*SKUPAJ		*VELIKA		SREDNJA		MALA	
	2001	2000	2001	2000	2001	2000	2001	2000
1. PRIHODKI SKUPAJ	9,759,110.0	8,634,165.2	6,863,862.1	6,029,291.8	1,437,869.2	1,272,182.0	1,457,378.7	1,332,691.4
1.1. Prihodki iz poslovanja	9,166,754.5	8,093,819.0	6,458,668.5	5,669,979.7	1,343,281.6	1,191,120.6	1,364,804.4	1,232,718.7
v tem:								
- Čisti prihodki iz prodaje na dom. trgu	6,431,168.7	5,722,179.4	4,165,726.3	3,683,859.5	1,072,553.9	956,122.7	1,192,888.5	1,082,197.2
- Čisti prihodki iz prodaje na tujem. trgu	2,626,244.7	2,268,681.0	2,207,582.3	1,907,095.5	257,174.5	219,832.2	161,487.9	141,753.3
- Vrednost usredstvenih lastnih proizvodov, storitev, blaga in materiala	45,447.7	41,916.2	37,558.3	34,546.7	5,333.9	4,928.2	2,555.5	2,441.3
- Drugi prihodki iz poslovanja	63,893.4	61,042.4	47,801.6	44,478.0	8,219.3	10,237.5	7,872.5	6,326.9
1.2. Prihodki od financiranja	355,293.7	304,887.5	255,678.4	219,896.6	51,020.8	40,817.3	48,594.5	44,173.6
od tega:								
- Prih. na podlagi deležev iz dobička	69,901.2	48,974.4	62,487.5	44,905.3	4,289.8	1,786.1	3,123.9	2,283.0
1.3. Izredni prihodki	237,061.8	235,458.7	149,515.2	139,415.5	43,566.8	40,244.1	43,979.8	55,799.1
2. ODHODKI SKUPAJ	9,600,469.0	8,468,153.8	6,741,491.5	5,897,084.5	1,412,833.3	1,249,281.7	1,446,144.2	1,321,787.6
2.1. Poslovni odhodki	9,001,603.6	7,939,348.3	6,324,202.0	5,546,723.2	1,324,844.6	1,172,075.9	1,352,557.0	1,220,549.2
od tega:								
- Stroški blaga, materiala in storitev	6,915,327.5	6,114,498.8	4,893,209.9	4,300,090.5	1,013,136.4	895,796.5	1,008,981.2	918,611.8
- Stroški dela:	1,476,131.1	1,299,681.0	985,938.5	876,607.9	233,243.9	202,438.6	256,948.7	220,634.5
Plače	1,043,220.3	921,782.6	702,798.3	628,315.0	163,812.3	142,110.8	176,609.7	151,356.8
Stroški za socialno varnost	190,675.5	166,613.0	128,859.8	114,493.5	30,570.4	25,752.4	31,245.3	26,367.1
Drugi stroški dela	242,235.3	211,285.4	154,280.4	133,799.4	38,861.2	34,575.4	49,093.7	42,910.6
- Amortizacija	459,543.6	406,137.8	339,004.8	297,147.1	55,790.6	50,537.6	64,748.2	58,453.1
- Odpisi obratnih sredstev	63,146.2	57,498.8	44,380.3	39,885.7	10,274.7	9,484.3	8,491.2	8,128.8
- Rezervacije	35,840.8	37,222.2	27,317.6	28,213.4	4,193.1	3,983.2	4,330.1	5,025.6
- Razlika v vrednosti zalog proizvodov in nedokončane proizvodnje	-19,622.9	-37,625.3	-12,531.3	-34,885.5	-3,974.1	-1,621.7	-3,117.5	-1,118.1
- Drugi odhodki poslovanja	71,237.3	61,935.0	46,882.2	39,664.1	12,180.0	11,457.4	12,175.1	10,813.5
2.2. Odhodki financiranja	478,429.0	424,040.3	343,650.2	287,586.8	66,090.5	61,151.8	68,688.3	75,301.7
v tem:								
Odpisi dolg.in kratk.finanč.naložb	98,992.0	75,483.4	82,679.1	48,678.1	6,973.0	6,905.3	9,339.9	19,900.0
2.3. Izredni odhodki	120,436.4	104,765.2	73,639.3	62,774.5	21,898.2	16,054.0	24,898.9	25,936.7
v tem:								
- Za poravnavo izgube iz prejšnjih let	10,359.6	7,721.5	3,569.1	2,579.0	1,570.6	824.1	5,219.9	4,318.4
3. CELOTNI DOBIČEK	380,596.8	334,428.0	263,998.7	232,624.1	56,779.8	47,313.5	59,818.3	54,490.4
4. CELOTNA IZGUBA	221,955.8	168,416.6	141,627.8	100,416.7	31,744.0	24,413.3	48,584.0	43,586.6
5. Davek iz dobička	43,547.2	38,960.8	28,261.5	25,500.1	7,200.1	6,009.5	8,085.6	7,451.2
6. ČISTI DOBIČEK	337,274.0	295,636.9	235,812.1	207,167.3	49,647.8	41,341.9	51,814.1	47,127.7
7. ČISTA IZGUBA	222,180.2	168,586.3	141,702.7	100,460.0	31,812.1	24,451.1	48,665.4	43,675.2
8. NETO ČISTI DOBIČEK / IZGUBA	115,093.8	127,050.6	94,109.4	106,707.3	17,835.7	16,890.8	3,148.7	3,452.5
9. ŠTEVILO ZAPOSLENIH	463,032	451,105	288,335	284,501	76,423	73,301	98,274	93,303
10. ŠTEVILO GOSPODARSKIH DRUŽB	37,195		1,462		2,287		33,446	

Opomba: * - iz skupnih podatkov so izzeti podatki 15-ih velikih družb (2-eh iz C in 13-ih iz E dejavnosti).

Tabela 11: OSNOVNI ELEMENTI BILANCE STANJA GOSPODARSKIH DRUŽB
PO VELIKOSTI V LETU 2001
(APP - statistični podatki iz bilance stanja gospodarskih družb za leto 2001)

v mio SIT

	SKUPAJ		VELIKA		SREDNJA		MALA	
	31.12.01	31.12.00	31.12.01	31.12.00	31.12.01	31.12.00	31.12.01	31.12.00
BILANČNA VSOTA	13,671,829.1	12,309,056.9	10,341,547.1	9,275,784.1	1,623,654.1	1,386,605.1	1,706,627.9	1,646,667.7
1. SREDSTVA	12,172,918.5	10,767,317.3	9,158,617.6	8,251,111.1	1,443,311.9	1,221,086.0	1,570,989.0	1,295,120.2
v tem:								
1.1. Stalna sredstva	7,791,742.9	6,890,813.3	6,264,328.9	5,651,180.0	747,033.9	603,946.0	780,380.1	635,687.3
Neopredmetena dolgoročna sredstva	174,618.0	121,311.9	109,932.8	71,527.5	24,028.9	13,922.9	40,656.3	35,861.5
Opredmetena osnovna sredstva	5,872,825.2	5,523,496.3	4,709,069.3	4,551,004.8	615,889.1	516,942.8	547,866.8	455,548.7
- Nepremičnine	4,214,698.8	3,967,040.5	3,377,468.1	3,272,683.4	457,620.3	388,218.2	379,610.4	306,138.9
- Oprema in druga opredmetena osnovna sredstva	1,658,126.4	1,556,455.8	1,331,601.2	1,278,321.4	158,268.8	128,724.6	168,256.4	149,409.8
Dolgoročne finančne naložbe	1,653,388.7	1,194,225.4	1,381,266.0	990,420.4	98,841.3	68,608.8	173,281.4	135,196.2
Popravek kapitala	90,911.0	51,779.7	64,060.8	38,227.3	8,274.6	4,471.5	18,575.6	9,080.9
1.2. Gibljiva sredstva	4,381,175.6	3,876,504.0	2,894,288.7	2,599,931.1	696,278.0	617,140.0	790,608.9	659,432.9
v tem:								
Zaloge	998,935.8	924,351.5	706,912.3	668,540.1	146,840.8	133,984.1	145,182.7	121,827.3
Dolgoročne terjatve iz poslovanja	199,044.8	164,032.6	119,561.7	104,769.1	55,863.3	46,796.4	23,619.8	12,467.1
Kratkoročne terjatve iz poslovanja	2,109,137.3	1,884,913.1	1,387,541.4	1,255,650.9	341,753.9	299,266.3	379,842.0	329,995.9
Kratkoročne finančne naložbe	802,193.9	668,897.7	535,126.4	444,169.2	106,847.5	98,014.0	160,220.0	126,714.5
2. OBVEZNOSTI DO VIROV SREDSTEV	12,172,918.5	10,767,317.3	9,158,617.6	8,251,111.1	1,443,311.9	1,221,086.0	1,570,989.0	1,295,120.2
v tem:								
2.1. Kapital	5,728,032.2	5,277,252.2	4,643,506.5	4,379,241.9	545,362.5	450,666.4	539,163.2	447,343.9
- Osnovni kapital	2,416,782.7	2,202,160.9	1,961,731.6	1,822,915.7	196,593.9	175,456.2	258,457.2	203,789.0
- Vplačani presežek kapitala	328,966.1	107,522.3	277,883.6	71,453.9	17,313.6	10,009.9	33,768.9	26,058.5
- Rezerve	501,844.7	442,381.2	416,345.9	378,314.5	49,227.5	37,270.4	36,271.3	26,796.3
- Preneseni čisti dobiček iz prejšnjih let	611,679.6	485,745.2	384,003.2	300,580.3	96,001.5	74,414.9	131,674.9	110,750.0
- Prenesena izguba iz prejšnjih let	251,346.4	251,251.4	131,176.5	146,452.8	28,280.8	35,709.6	91,889.1	69,089.0
- Revalorizacijski popravek kapitala	2,385,394.2	2,186,808.0	2,025,315.5	1,867,763.8	193,419.7	172,739.8	166,659.0	146,304.4
- Nerazdeljeni čisti dobiček poslovnega leta	321,705.2	293,311.0	222,931.2	206,045.1	48,112.9	40,856.6	50,661.1	46,409.3
- Izguba poslovnega leta	586,993.9	189,425.0	513,528.0	121,378.6	27,025.8	24,371.8	46,440.1	43,674.6
2.2. Dolgoročne rezervacije	289,248.5	261,122.8	213,806.7	192,737.4	46,155.7	42,085.3	29,286.1	26,300.1
2.3. Dolgoročne obveznosti	2,476,956.1	1,963,947.0	1,944,177.4	1,547,381.3	260,664.9	211,798.0	272,113.8	204,767.7
2.4. Kratkoročne obveznosti	3,518,715.7	3,127,089.4	2,234,093.3	2,023,970.3	571,035.7	500,210.9	713,586.7	602,908.2
- Kratkoročne obveznosti iz poslovanja	2,240,309.8	2,068,259.0	1,389,590.7	1,319,144.2	373,211.8	339,971.7	477,507.3	409,143.1
- Kratkoročne obveznosti iz financiranja	1,278,405.9	1,058,830.4	844,502.6	704,826.1	197,823.9	160,239.2	236,079.4	193,765.1

**Tabela 12: OSNOVNI ELEMENTI BILANCE STANJA GOSPODARSKIH DRUŽB
PO VELIKOSTI V LETU 2001 (brez 15-ih družb - glej opombo)
(APP - statistični podatki iz bilance stanja gospodarskih družb za leto 2001)**

v mio SIT

	*SKUPAJ		*VELIKA		SREDNJA		MALA	
	31.12.01	31.12.00	31.12.01	31.12.00	31.12.01	31.12.00	31.12.01	31.12.00
BILANČNA VSOTA	12,857,791.7	11,109,144.9	9,527,509.7	8,075,872.1	1,623,654.1	1,386,605.1	1,706,627.9	1,646,667.7
1. SREDSTVA	11,455,795.3	9,678,330.8	8,441,494.4	7,162,124.6	1,443,311.9	1,221,086.0	1,570,989.0	1,295,120.2
v tem:								
1.1. Stalna sredstva	7,161,045.7	5,897,094.4	5,633,631.7	4,657,461.1	747,033.9	603,946.0	780,380.1	635,687.3
Neopredmetena dolgoročna sredstva	164,394.1	108,635.8	99,708.9	58,851.4	24,028.9	13,922.9	40,656.3	35,861.5
Opredmetena osnovna sredstva	5,302,288.0	4,588,563.0	4,138,532.1	3,616,071.5	615,889.1	516,942.8	547,866.8	455,548.7
- Nepremičnine	3,851,653.3	3,301,353.7	3,014,422.6	2,606,996.6	457,620.3	388,218.2	379,610.4	306,138.9
- Oprema in druga opredmetena osnovna sredstva	1,450,634.7	1,287,209.3	1,124,109.5	1,009,074.9	158,268.8	128,724.6	168,256.4	149,409.8
Dolgoročne finančne naložbe	1,603,452.6	1,148,115.9	1,331,329.9	944,310.9	98,841.3	68,608.8	173,281.4	135,196.2
Popravek kapitala	90,911.0	51,779.7	64,060.8	38,227.3	8,274.6	4,471.5	18,575.6	9,080.9
1.2. Gibljava sredstva	4,294,749.6	3,781,236.4	2,807,862.7	2,504,663.5	696,278.0	617,140.0	790,608.9	659,432.9
v tem:								
Zaloge	988,010.1	909,870.0	695,986.6	654,058.6	146,840.8	133,984.1	145,182.7	121,827.3
Dolgoročne terjatve iz poslovanja	198,321.1	156,929.6	118,838.0	97,666.1	55,863.3	46,796.4	23,619.8	12,467.1
Kratkoročne terjatve iz poslovanja	2,062,770.1	1,833,594.4	1,341,174.2	1,204,332.2	341,753.9	299,266.3	379,842.0	329,995.9
Kratkoročne finančne naložbe	783,054.5	653,642.1	515,987.0	428,913.6	106,847.5	98,014.0	160,220.0	126,714.5
2. OBVEZNOSTI DO VIROV SREDSTEV	11,455,795.3	9,678,330.8	8,441,494.4	7,162,124.6	1,443,311.9	1,221,086.0	1,570,989.0	1,295,120.2
v tem:								
2.1. Kapital	5,171,140.7	4,363,427.5	4,086,615.0	3,465,417.2	545,362.5	450,666.4	539,163.2	447,343.9
- Osnovni kapital	1,944,009.4	1,729,646.9	1,488,958.3	1,350,401.7	196,593.9	175,456.2	258,457.2	203,789.0
- Vplačani presežek kapitala	328,850.7	107,406.9	277,768.2	71,338.5	17,313.6	10,009.9	33,768.9	26,058.5
- Rezerve	499,190.8	439,315.3	413,692.0	375,248.6	49,227.5	37,270.4	36,271.3	26,796.3
- Preneseni čisti dobiček iz prejšnjih let	607,554.2	482,210.3	379,877.8	297,045.4	96,001.5	74,414.9	131,674.9	110,750.0
- Prenesena izguba iz prejšnjih let	234,205.6	213,501.2	114,035.7	108,702.6	28,280.8	35,709.6	91,889.1	69,089.0
- Revalorizacijski popravek kapitala	1,911,774.8	1,698,267.2	1,551,696.1	1,379,223.0	193,419.7	172,739.8	166,659.0	146,304.4
- Nerazdeljeni čisti dobiček poslovnega leta	321,415.0	288,580.3	222,641.0	201,314.4	48,112.9	40,856.6	50,661.1	46,409.3
- Izguba poslovnega leta	207,448.6	168,498.2	133,982.7	100,451.8	27,025.8	24,371.8	46,440.1	43,674.6
2.2. Dolgoročne rezervacije	272,643.5	241,345.7	197,201.7	172,960.3	46,155.7	42,085.3	29,286.1	26,300.1
2.3. Dolgoročne obveznosti	2,420,740.9	1,905,171.3	1,887,962.2	1,488,605.6	260,664.9	211,798.0	272,113.8	204,767.7
2.4. Kratkoročne obveznosti	3,451,837.0	3,049,292.7	2,167,214.6	1,946,173.6	571,035.7	500,210.9	713,586.7	602,908.2
- Kratkoročne obveznosti iz poslovanja	2,194,952.1	2,009,966.5	1,344,233.0	1,260,851.7	373,211.8	339,971.7	477,507.3	409,143.1
- Kratkoročne obveznosti iz financiranja	1,256,884.9	1,039,326.2	822,981.6	685,321.9	197,823.9	160,239.2	236,079.4	193,765.1

Opomba: * - iz skupnih podatkov so izvzeti podatki 15-ih velikih družb (2-eh iz C in 13-ih iz E dejavnosti).

Tabela 13: **DELEŽI NEKATERIH KATEGORIJ POSLOVNE USPEŠNOSTI VELIKIH, SREDNJIH IN MALIH GOSPODARSKIH DRUŽB V OBDOBJU 1998 - 2001**
(APP - statistični podatki iz bilance stanja in bilance uspeha gospodarskih družb za leto 1998, 1999, 2000 in 2001)

- deleži v %

	LETO	ŠTEVILO DRUŽB	ŠTEVILO ZAPOSLENIH	DODANA VREDNOST	PRIHODKI SKUPAJ	ODHODKI SKUPAJ	ČISTI DOBIČEK	ČISTA IZGUBA	SREDSTVA OZ.OBEVZ. DO VIROV SREDSTEV	STALNA SREDSTVA	GIBLJIVA SREDSTVA	KAPITAL	DOLGOROČ. OBEVZ.	KRATKOROČ. OBEVZ.
VELIKE	1998	2.1	57.4	64.4	61.4	61.1	61.5	46.3	68.5	75.0	56.3	77.7	71.0	50.8
	1999	2.4	58.0	64.1	63.0	63.0	58.9	52.3	70.0	76.0	59.2	77.6	74.3	54.7
	2000	2.9	60.6	68.2	68.6	68.3	65.0	47.8	71.0	75.9	62.5	76.7	74.3	59.4
	2001	4.0	63.1	70.8	71.4	72.5	69.9	87.4	75.2	80.4	66.1	81.1	78.5	63.5
	2001*	3.9	62.3	69.6	70.3	70.2	69.9	63.8	73.7	78.7	65.4	79.0	78.0	62.8
SREDNJE	1998	4.2	17.7	15.9	15.5	15.7	14.6	25.4	13.5	12.1	16.2	10.8	14.1	17.6
	1999	5.7	19.9	18.5	18.8	18.7	20.8	20.6	15.4	13.0	19.8	12.7	13.6	20.8
	2000	6.0	18.1	15.9	15.8	15.8	18.1	20.9	14.9	13.0	18.1	12.8	14.0	18.6
	2001	6.1	16.1	14.0	14.2	13.6	14.7	5.0	11.9	9.6	15.9	9.5	10.5	16.2
	2001*	6.1	16.5	14.6	14.7	14.7	14.7	14.3	12.6	10.4	16.2	10.5	10.8	16.5
MALE	1998	93.7	24.9	19.7	23.1	23.2	24.0	28.3	18.0	12.9	27.5	11.6	14.9	31.5
	1999	91.9	22.1	17.3	18.2	18.2	20.3	27.1	14.6	11.0	21.0	9.8	12.1	24.5
	2000	91.1	21.2	15.9	15.6	15.8	16.9	31.2	14.1	11.1	19.5	10.5	11.7	21.9
	2001	89.9	20.8	15.1	14.4	13.9	15.3	7.6	12.9	10.0	18.0	9.4	11.0	20.3
	2001*	89.9	21.2	15.8	14.9	15.1	15.4	21.9	13.7	10.9	18.4	10.4	11.2	20.7
SKUPAJ	1998	100.0	100.0	100.0	100.0	100.0	100.0	100.0	100.0	100.0	100.0	100.0	100.0	100.0
	1999	100.0	100.0	100.0	100.0	100.0	100.0	100.0	100.0	100.0	100.0	100.0	100.0	100.0
	2000	100.0	100.0	100.0	100.0	100.0	100.0	100.0	100.0	100.0	100.0	100.0	100.0	100.0
	2001	100.0	100.0	100.0	100.0	100.0	100.0	100.0	100.0	100.0	100.0	100.0	100.0	100.0
	2001*	100.0	100.0	100.0	100.0	100.0	100.0	100.0	100.0	100.0	100.0	100.0	100.0	100.0

Opomba: 2001* - iz skupnih podatkov so izvzeti podatki 15-ih velikih družb (2-eh iz C in 13-ih iz E dejavnosti).

Tabela 14: **STRUKTURE NEKATERIH KATEGORIJ POSLOVNE USPEŠNOSTI VELIKIH, SREDNJIH IN MALIH GOSPODARSKIH DRUŽB V OBDOBJU 1998–2001**
(APP - statistični podatki iz bilance stanja in bilance uspeha gospodarskih družb za leto 1998, 1999, 2000 in 2001)

- deleži v %

	LETO	INDEKS ZAPOS.	V PRIHODKIH SKUPAJ							V SREDSTVIH		V OBVEZNOSTIH DO VIROV SREDSTEV		
			ODHODKI SKUPAJ	STR. BLAGA, MATER. IN STOR.	AMORTIZACIJA	PLAČE	STR. ZA SOCIALNO VARNOST	ČISTI DOBIČEK	ČISTA IZGUBA	STALNA SREDSTVA	GIBLJIVA SREDSTVA	KAPITAL	DOLGOR. OBVEZN.	KRATKOR. OBVEZN.
VELIKE	1998	97.5	98.6	69.3	6.2	11.2	2.0	3.0	1.8	71.4	28.6	58.5	16.4	21.1
	1999	102.0	98.0	70.1	6.0	10.9	2.0	3.1	1.5	69.8	30.2	55.9	17.5	22.6
	2000	105.8	97.9	71.8	5.5	10.1	1.9	3.2	1.4	68.2	31.8	52.5	19.1	24.7
	2001	105.2	104.0	71.2	10.6	10.1	1.9	3.3	7.7	68.4	31.6	50.7	21.2	24.4
	2001*	101.5	98.2	71.3	4.9	10.2	1.9	3.4	2.1	66.7	33.3	48.4	22.4	25.7
SREDNJE	1998	97.5	100.9	69.3	4.2	12.4	2.2	2.8	4.0	58.3	41.7	41.1	16.5	37.1
	1999	113.4	97.8	70.4	3.8	11.3	2.1	3.7	1.9	54.1	45.9	41.5	14.6	39.0
	2000	92.2	98.4	69.0	4.0	11.5	2.1	3.8	2.7	56.0	44.0	41.8	17.1	37.0
	2001	89.8	98.3	70.5	3.9	11.4	2.1	3.5	2.2	51.8	48.2	37.8	18.1	39.6
MALE	1998	107.1	99.5	73.9	3.9	9.3	1.6	3.1	3.0	46.8	53.2	33.2	13.1	49.8
	1999	89.8	98.5	70.8	4.2	10.5	1.8	3.7	2.6	48.4	51.6	33.8	13.8	48.7
	2000	96.9	100.0	69.9	4.5	11.5	2.0	3.8	4.1	50.2	49.8	36.1	15.1	45.8
	2001	98.8	99.2	69.2	4.4	12.1	2.1	3.6	3.3	49.7	50.3	34.3	17.3	45.4
SKUPAJ	1998	99.7	99.1	70.4	5.3	11.0	2.0	3.0	2.4	65.2	34.8	51.6	15.8	28.4
	1999	101.0	98.1	70.3	5.2	10.9	2.0	3.3	1.8	64.3	35.7	50.5	16.5	28.9
	2000	101.1	98.3	71.1	5.1	10.6	1.9	3.3	2.0	63.9	36.1	48.6	18.2	29.5
	2001	101.0	102.5	70.8	8.7	10.6	2.0	3.3	6.3	64.0	36.0	47.1	20.3	28.9
	2001*	98.8	98.4	70.9	4.7	10.7	2.0	3.5	2.3	62.5	37.5	45.1	21.1	30.1

Opomba: 2001* - iz skupnih podatkov so izvzeti podatki 15-ih velikih družb (2-eh iz C in 13-ih iz E dejavnosti).

Tabela 15: **NEKATERI KAZALNIKI POSLOVNE USPEŠNOSTI VELIKIH, SREDNJIH IN MALIH GOSPODARSKIH DRUŽB
V OBDOBJU 1998–2001
(APP - statistični podatki iz bilance stanja in bilance uspeha gospodarskih družb za leto 1998, 1999, 2000 in 2001)**

	LETO	ŠTEVILO ZAPOS. NA DRUŽBO	PRIHODKI/ ZAPOS.	POSLOVNI PRIHODKI/ ZAPOS.	NETO ČISTI DOBIČEK OZ. IZGUGA/ ZAPOS.	DODANA VREDNOST / ZAPOS.	POSLOVNI PRIHODKI/ POSLOVNI ODHODKI	PRIHODKI OD FIN. / ODHODKI FIN.	DELEŽ PRODAJ V TUJINO	PLAČE/ DODANA VREDNOST	STROŠKI ZA SOC.VAR./ DODANA VREDNOST	NETO ČISTI DOBIČEK OZ.IZGUGA/ DOD. VRED.	DONOSNOST KAPITALA	KAPITAL/ STALNA SREDSTVA	DOLGOR. POKRITOST DOLG.SRED. IN ZALOG
			v 1000 SIT	v 1000 SIT	v 1000 SIT	v 1000 SIT	v %	v %	v %	v %	v %	v %	v %	v %	v %
VELIKE	1998	327.2	16,525.4	15,502.9	184.6	3,969.6	101.2	81.7	31.8	46.7	8.5	4.6	1.6	81.9	95.8
	1999	302.8	18,409.1	17,373.8	296.2	4,334.6	101.3	90.2	29.7	46.4	8.5	6.8	2.3	80.1	96.0
	2000	262.8	21,962.1	20,731.8	381.5	4,914.3	101.8	78.5	31.8	45.3	8.4	7.8	2.8	76.9	94.9
	2001	202.3	24,245.0	22,840.3	-1,072.6	5,436.1	96.5	74.8	32.6	45.2	8.4	-19.7	-7.1	74.1	95.9
	2001*	197.2	23,805.2	22,399.9	326.4	5,310.2	102.1	74.4	34.2	45.9	8.4	6.1	2.5	72.5	95.7
SREDNJE	1998	51.6	13,481.2	12,562.6	-163.9	3,175.2	100.6	52.6	18.9	52.6	9.4	-5.2	-3.0	70.6	87.2
	1999	43.0	15,971.8	14,968.1	271.8	3,647.0	101.9	78.6	18.6	49.6	9.0	7.5	4.5	76.8	89.2
	2000	37.3	16,898.5	15,587.6	188.6	3,823.1	101.3	77.0	19.4	51.0	9.2	4.9	2.6	74.7	91.4
	2001	33.4	18,814.6	17,576.9	233.4	4,212.6	101.4	77.2	19.1	50.9	9.5	5.5	3.6	73.0	89.7
MALE	1998	3.2	14,324.8	13,436.5	10.9	2,793.9	100.8	72.7	14.7	47.9	8.3	0.4	0.3	70.8	81.4
	1999	3.0	13,881.6	12,928.5	145.2	3,062.2	101.1	83.7	11.1	47.5	8.3	4.7	3.6	69.7	84.3
	2000	2.9	14,233.4	13,263.8	-69.3	3,258.9	100.7	63.3	11.6	50.2	8.8	-2.1	-1.3	71.9	87.3
	2001	2.9	14,829.7	13,887.7	32.0	3,528.6	100.9	70.7	11.8	50.9	9.0	0.9	0.6	69.1	88.6
SKUPAJ	1998	12.2	15,438.0	14,467.4	79.6	3,536.1	101.0	73.4	25.8	47.9	8.6	2.3	0.9	79.1	92.7
	1999	12.3	16,921.4	15,910.5	257.9	3,916.0	101.3	86.4	24.3	47.2	8.6	6.6	2.7	78.5	93.7
	2000	12.4	19,402.0	18,212.4	250.7	4,364.8	101.6	75.3	26.7	47.0	8.6	5.7	2.4	76.1	93.5
	2001	12.7	21,414.1	20,132.4	-632.5	4,842.7	97.8	74.5	27.8	46.8	8.6	-13.1	-5.4	73.5	94.5
	2001*	12.4	21,076.5	19,797.2	248.6	4,750.9	101.8	74.3	28.6	47.4	8.7	5.2	2.4	72.2	94.2

Opomba: 2001* - iz skupnih podatkov so izvzeti podatki 15-ih velikih družb (2-eh iz C in 13-ih iz E dejavnosti).

Tabela 16: OSNOVNI ELEMENTI BILANCE USPEHA IZVOZNIKOV V LETU 2001
(APP - statistični podatki iz bilance uspeha gospodarskih družb za leto 2001)

v mio SIT

	VSE DRUŽBE		IZVOZNIKI				OSTALE DRUŽBE	
			Skupaj		Pretežni izvozniki			
	1 = 2 + 4		2		3		4	
	2001	2000	2001	2000	2001	2000	2001	2000
1. PRIHODKI SKUPAJ	10,138,431.3	9,000,091.5	7,733,264.4	6,811,412.0	2,738,009.2	2,394,719.8	2,405,166.9	2,188,679.5
1.1. Prihodki iz poslovanja	9,531,629.5	8,448,290.1	7,350,466.8	6,453,716.6	2,628,416.6	2,279,076.0	2,181,162.7	1,994,573.5
v tem:								
- Čisti prihodki iz prodaje na dom. trgu	6,761,537.5	6,056,440.5	4,609,605.2	4,102,760.7	509,747.6	474,038.5	2,151,932.3	1,953,679.8
- Čisti prihodki iz prodaje na tujem. trgu	2,645,566.8	2,277,963.1	2,645,566.8	2,265,934.3	2,098,342.9	1,784,036.1	0.0	12,028.8
- Vrednost usredstvenih lastnih proizvodov, storitev, blaga in materiala	57,318.9	52,758.4	44,081.2	40,970.7	15,100.2	13,734.2	13,237.7	11,787.7
- Drugi prihodki iz poslovanja	67,206.3	61,128.1	51,213.6	44,050.9	5,225.9	7,267.2	15,992.7	17,077.2
1.2. Prihodki od financiranja	361,006.8	309,334.8	220,987.3	202,637.5	66,534.0	72,604.5	140,019.5	106,697.3
od tega:								
- Prih. na podlagi deležev iz dobička	71,495.6	49,986.0	41,510.5	31,087.6	7,308.3	5,037.9	29,985.1	18,898.4
1.3. Izredni prihodki	245,795.0	242,466.6	161,810.3	155,057.9	43,058.6	43,039.3	83,984.7	87,408.7
2. ODHODKI SKUPAJ	10,394,327.4	8,850,276.2	7,878,516.5	6,680,639.0	2,665,881.1	2,324,153.7	2,515,810.9	2,169,637.2
2.1. Poslovni odhodki	9,745,294.7	8,312,827.6	7,460,794.1	6,323,664.7	2,537,749.3	2,197,880.4	2,284,500.6	1,989,162.9
od tega:								
- Stroški blaga, materiala in storitev	7,180,646.3	6,390,835.5	5,599,652.8	4,934,417.5	1,921,262.0	1,660,445.0	1,580,993.5	1,456,418.0
- Stroški dela:	1,519,840.6	1,338,080.4	1,109,885.6	973,843.6	449,541.4	393,234.3	409,955.0	364,236.8
Plače	1,073,764.1	948,798.6	788,537.3	694,836.7	320,876.5	281,165.9	285,226.8	253,961.9
Stroški za socialno varnost	198,167.5	173,116.2	146,331.5	127,540.3	59,448.5	51,877.4	51,836.0	45,575.9
Drugi stroški dela	247,909.0	216,165.6	175,016.8	151,466.6	69,216.4	60,191.0	72,892.2	64,699.0
- Amortizacija	885,673.6	460,717.9	644,730.0	337,335.9	130,913.2	118,931.0	240,943.6	123,382.0
- Odpisi obratnih sredstev	63,710.7	57,918.6	47,337.9	42,305.8	17,396.5	12,850.0	16,372.8	15,612.8
- Rezervacije	37,188.8	37,702.2	23,652.3	28,285.0	9,648.8	14,542.6	13,536.5	9,417.2
- Razlika v vrednosti zalog proizvodov in nedokončane proizvodnje	-18,043.6	-38,361.3	-16,006.1	-35,898.3	-13,636.1	-21,178.2	-2,037.5	-2,463.0
- Drugi odhodki poslovanja	76,278.3	65,934.3	51,541.6	43,375.2	22,623.5	19,055.7	24,736.7	22,559.1
2.2. Odhodki financiranja	484,292.8	429,154.8	307,420.1	286,881.8	107,280.4	103,810.5	176,872.7	142,273.0
v tem:								
Odpisi dolg.in kratk.finanč.naložb	99,560.0	75,602.7	38,478.1	37,374.1	5,566.8	5,097.9	61,081.9	38,228.6
2.3. Izredni odhodki	164,739.9	108,293.8	110,302.3	70,092.5	20,851.4	22,462.8	54,437.6	38,201.3
v tem:								
- Za poravnavo izgube iz prejšnjih let	10,359.6	7,721.5	5,314.3	3,142.2	1,447.7	1,348.9	5,045.3	4,579.3
3. CELOTNI DOBIČEK	380,887.0	339,158.7	263,792.3	241,815.6	100,408.5	96,585.2	117,094.7	97,343.1
4. CELOTNA IZGUBA	636,783.1	189,343.4	409,044.4	111,042.6	28,280.4	26,019.1	227,738.7	78,300.8
5. Davek iz dobička	43,547.2	38,960.8	31,032.4	28,604.3	11,522.3	12,362.6	12,514.8	10,356.5
6. ČISTI DOBIČEK	337,564.2	300,367.6	232,827.2	213,291.5	88,918.9	84,238.6	104,737.0	87,076.1
7. ČISTA IZGUBA	637,007.5	189,513.1	409,111.7	111,122.8	28,313.1	26,035.1	227,895.8	78,390.3
8. NETO ČISTI DOBIČEK / IZGUBA	-299,443.3	110,854.5	-176,284.5	102,168.7	60,605.8	58,203.5	-123,158.8	8,685.8
9. ŠTEVILO ZAPOSLENIH	473,447	461,712	330,045	321,848	139,122	136,416	143,402	139,864
10. ŠTEVILO GOSPODARSKIH DRUŽB	37,210		8,831		2,564		28,379	

Tabela 17: OSNOVNI ELEMENTI BILANCE USPEHA IZVOZNIKOV V LETU 2001 (brez 15-ih družb - glej opombo)
(APP - statistični podatki iz bilance uspeha gospodarskih družb za leto 2001)

v mio SIT

	*VSE DRUŽBE		*IZVOZNIKI				*OSTALE DRUŽBE	
			*Skupaj		Pretežni izvozniki			
	1 = 2 + 4		2		3		4	
	2001	2000	2001	2000	2001	2000	2001	2000
1. PRIHODKI SKUPAJ	9,759,110.0	8,634,165.2	7,412,574.2	6,498,145.8	2,738,009.2	2,394,719.8	2,346,535.8	2,136,019.4
1.1. Prihodki iz poslovanja	9,166,754.5	8,093,819.0	7,039,412.5	6,149,749.9	2,628,416.6	2,279,076.0	2,127,342.0	1,944,069.1
v tem:								
- Čisti prihodki iz prodaje na dom. trgu	6,431,168.7	5,722,179.4	4,331,296.4	3,817,160.9	509,747.6	474,038.5	2,099,872.3	1,905,018.5
- Čisti prihodki iz prodaje na tujem. trgu	2,626,244.7	2,268,681.0	2,626,244.7	2,256,652.2	2,098,342.9	1,784,036.1	0.0	12,028.8
- Vrednost usredstvenih lastnih proizvodov, storitev, blaga in materiala	45,447.7	41,916.2	33,970.7	31,971.7	15,100.2	13,734.2	11,477.0	9,944.5
- Drugi prihodki iz poslovanja	63,893.4	61,042.4	47,900.7	43,965.1	5,225.9	7,267.2	15,992.7	17,077.3
1.2. Prihodki od financiranja	355,293.7	304,887.5	216,241.4	198,699.8	66,534.0	72,604.5	139,052.3	106,187.7
od tega:								
- Prih. na podlagi deležev iz dobička	69,901.2	48,974.4	39,931.6	30,088.1	7,308.3	5,037.9	29,969.6	18,886.3
1.3. Izredni prihodki	237,061.8	235,458.7	156,920.3	149,696.1	43,058.6	43,039.3	80,141.5	85,762.6
2. ODHODKI SKUPAJ	9,600,469.0	8,468,153.8	7,263,470.4	6,354,869.6	2,665,881.1	2,324,153.7	2,336,998.6	2,113,284.2
2.1. Poslovni odhodki	9,001,603.6	7,939,348.3	6,882,704.9	6,004,719.3	2,537,749.3	2,197,880.4	2,118,898.7	1,934,629.0
od tega:								
- Stroški blaga, materiala in storitev	6,915,327.5	6,114,498.8	5,368,721.1	4,691,051.6	1,921,262.0	1,660,445.0	1,546,606.4	1,423,447.2
- Stroški dela:	1,476,131.1	1,299,681.0	1,072,912.5	941,318.6	449,541.4	393,234.3	403,218.6	358,362.4
Plače	1,043,220.3	921,782.6	762,798.4	672,075.1	320,876.5	281,165.9	280,421.9	249,707.5
Stroški za socialno varnost	190,675.5	166,613.0	139,743.4	121,816.2	59,448.5	51,877.4	50,932.1	44,796.8
Drugi stroški dela	242,235.3	211,285.4	170,370.7	147,427.3	69,216.4	60,191.0	71,864.6	63,858.1
- Amortizacija	459,543.6	406,137.8	340,877.4	297,189.5	130,913.2	118,931.0	118,666.2	108,948.3
- Odpisi obratnih sredstev	63,146.2	57,498.8	46,936.9	42,107.4	17,396.5	12,850.0	16,209.3	15,391.4
- Rezervacije	35,840.8	37,222.2	23,652.3	28,285.0	9,648.8	14,542.6	12,188.5	8,937.2
- Razlika v vrednosti zalog proizvodov in nedokončane proizvodnje	-19,622.9	-37,625.3	-17,585.5	-35,162.3	-13,636.1	-21,178.2	-2,037.4	-2,463.0
- Drugi odhodki poslovanja	71,237.3	61,935.0	47,190.2	39,929.5	22,623.5	19,055.7	24,047.1	22,005.5
2.2. Odhodki financiranja	478,429.0	424,040.3	303,739.7	283,310.6	107,280.4	103,810.5	174,689.3	140,729.7
v tem:								
Odpisi dolg.in kratk.finanč.naložb	98,992.0	75,483.4	38,215.4	37,273.3	5,566.8	5,097.9	60,776.6	38,210.1
2.3. Izredni odhodki	120,436.4	104,765.2	77,025.8	66,839.7	20,851.4	22,462.8	43,410.6	37,925.5
v tem:								
- Za poravnavo izgube iz prejšnjih let	10,359.6	7,721.5	5,314.3	3,142.2	1,447.7	1,348.9	5,045.3	4,579.3
3. CELOTNI DOBIČEK	380,596.8	334,428.0	263,792.4	238,624.9	100,408.5	96,585.2	116,804.4	95,803.1
4. CELOTNA IZGUBA	221,955.8	168,416.6	114,688.5	95,348.7	28,280.4	26,019.1	107,267.3	73,067.9
5. Davek iz dobička	43,547.2	38,960.8	31,032.4	28,604.3	11,522.3	12,362.6	12,514.8	10,356.5
6. ČISTI DOBIČEK	337,274.0	295,636.9	232,827.2	210,100.7	88,918.9	84,238.6	104,446.8	85,536.2
7. ČISTA IZGUBA	222,180.2	168,586.3	114,755.7	95,428.8	28,313.1	26,035.1	107,424.5	73,157.5
8. NETO ČISTI DOBIČEK / IZGUBA	115,093.8	127,050.6	118,071.5	114,671.9	60,605.8	58,203.5	-2,977.7	12,378.7
9. ŠTEVILO ZAPOSLENIH	463,032	451,105	321,392	312,999	139,122	136,416	141,640	138,106
10. ŠTEVILO GOSPODARSKIH DRUŽB	37,195		8,821		2,564		28,374	

Opomba: * - iz skupnih podatkov so izzeti podatki 2-eh družb iz C in 13-ih družb iz E dejavnosti, med katerimi je 10 izvoznikov in 5 ostalih družb.

Tabela 18: OSNOVNI ELEMENTI BILANCE STANJA IZVOZNIKOV V LETU 2001
(APP - statistični podatki iz bilance stanja gospodarskih družb za leto 2001)

v mio SIT

	VSE DRUŽBE		IZVOZNIKI				OSTALE DRUŽBE	
			Skupaj		Pretežni izvozniki			
	1 = 2 + 4		2		3		4	
	31.12.01	31.12.00	31.12.01	31.12.00	31.12.01	31.12.00	31.12.01	31.12.00
BILANČNA VSOTA	13,671,829.1	12,309,056.9	8,360,786.4	7,904,115.8	2,718,112.8	2,207,897.4	5,311,042.7	4,404,941.1
1. SREDSTVA	12,172,918.5	10,767,317.3	7,466,426.7	6,912,985.0	2,273,781.5	2,020,324.7	4,706,491.8	3,854,332.3
v tem:								
1.1. Stalna sredstva	7,791,742.9	6,890,813.3	4,524,938.8	4,264,079.0	1,250,374.9	1,108,748.5	3,266,804.1	2,626,734.3
Neopredmetena dolgoročna sredstva	174,618.0	121,311.9	119,879.2	72,591.9	19,866.3	13,748.5	54,738.8	48,720.0
Opredmetena osnovna sredstva	5,872,825.2	5,523,496.3	3,547,832.3	3,483,486.7	1,065,764.4	953,278.5	2,324,992.9	2,040,009.6
- Nepremičnine	4,214,698.8	3,967,040.5	2,297,768.1	2,322,457.9	586,294.8	535,812.2	1,916,930.7	1,644,582.6
- Oprema in druga opredmetena osnovna sredstva	1,658,126.4	1,556,455.8	1,250,064.2	1,161,028.8	479,469.6	417,466.3	408,062.2	395,427.0
Dolgoročne finančne naložbe	1,653,388.7	1,194,225.4	805,703.4	673,085.0	137,129.6	121,427.6	847,685.3	521,140.4
Popravek kapitala	90,911.0	51,779.7	51,523.9	34,915.4	27,614.6	20,293.9	39,387.1	16,864.3
1.2. Gibljava sredstva	4,381,175.6	3,876,504.0	2,941,487.9	2,648,906.0	1,023,406.6	911,576.2	1,439,687.7	1,227,598.0
v tem:								
Zaloge	998,935.8	924,351.5	761,628.0	706,905.2	310,875.2	286,612.4	237,307.8	217,446.3
Dolgoročne terjatve iz poslovanja	199,044.8	164,032.6	56,525.2	54,714.9	4,619.2	4,724.8	142,519.6	109,317.7
Kratkoročne terjatve iz poslovanja	2,109,137.3	1,884,913.1	1,520,188.0	1,369,708.3	535,402.3	467,919.5	588,949.3	515,204.8
Kratkoročne finančne naložbe	802,193.9	668,897.7	426,990.7	364,638.4	112,758.9	101,798.0	375,203.2	304,259.3
2. OBVEZNOSTI DO VIROV SREDSTEV	12,172,918.5	10,767,317.3	7,466,426.7	6,912,985.0	2,273,781.5	2,020,324.7	4,706,491.8	3,854,332.3
v tem:								
2.1. Kapital	5,728,032.2	5,277,252.2	3,875,376.6	3,710,428.7	1,214,593.9	1,086,384.3	1,852,655.6	1,566,823.5
- Osnovni kapital	2,416,782.7	2,202,160.9	1,624,377.7	1,486,656.1	398,797.2	381,083.0	792,405.0	715,504.8
- Vplačani presežek kapitala	328,966.1	107,522.3	69,709.7	58,543.9	25,183.1	26,143.6	259,256.4	48,978.4
- Rezerve	501,844.7	442,381.2	379,952.8	346,223.7	148,498.2	138,433.6	121,891.9	96,157.5
- Preneseni čisti dobiček iz prejšnjih let	611,679.6	485,745.2	416,634.4	325,947.8	141,920.3	96,483.8	195,045.2	159,797.4
- Prenesena izguba iz prejšnjih let	251,346.4	251,251.4	131,764.6	153,816.6	22,011.6	29,413.2	119,581.8	97,434.8
- Revalorizacijski popravek kapitala	2,385,394.2	2,186,808.0	1,660,168.6	1,550,643.7	464,436.4	416,295.4	725,225.6	636,164.3
- Nerazdeljeni čisti dobiček poslovnega leta	321,705.2	293,311.0	222,134.0	207,265.3	85,551.8	83,313.9	99,571.2	86,045.7
- Izguba poslovnega leta	586,993.9	189,425.0	365,836.0	111,035.2	27,781.5	25,955.8	221,157.9	78,389.8
2.2. Dolgoročne rezervacije	289,248.5	261,122.8	176,559.4	164,910.3	64,730.8	59,621.8	112,689.1	96,212.5
2.3. Dolgoročne obveznosti	2,476,956.1	1,963,947.0	939,415.0	803,461.1	234,435.3	206,293.1	1,537,541.1	1,160,485.9
2.4. Kratkoročne obveznosti	3,518,715.7	3,127,089.4	2,363,027.8	2,136,710.6	734,634.9	647,172.4	1,155,687.9	990,378.8
- Kratkoročne obveznosti iz poslovanja	2,240,309.8	2,068,259.0	1,559,683.3	1,455,512.5	483,470.6	437,754.2	680,626.5	612,746.5
- Kratkoročne obveznosti iz financiranja	1,278,405.9	1,058,830.4	803,344.5	681,198.1	251,164.3	209,418.2	475,061.4	377,632.3

Tabela 19: OSNOVNI ELEMENTI BILANCE STANJA IZVOZNIKOV V LETU 2001
(brez 15-ih družb - glej opombo)
(APP - statistični podatki iz bilance stanja gospodarskih družb za leto 2001)

v mio SIT

	*VSE DRUŽBE		*IZVOZNIKI				*OSTALE DRUŽBE	
			*Skupaj		Pretežni izvozniki			
	1 = 2 + 4		2		3		4	
	31.12.01	31.12.00	31.12.01	31.12.00	31.12.01	31.12.00	31.12.01	31.12.00
BILANČNA VSOTA	12,857,791.7	11,109,144.9	7,814,560.9	7,090,045.2	2,718,112.8	2,207,897.4	5,043,230.8	4,019,099.7
1. SREDSTVA	11,455,795.3	9,678,330.8	6,920,201.2	6,098,914.4	2,273,781.5	2,020,324.7	4,535,594.1	3,579,416.4
v tem:								
1.1. Stalna sredstva	7,161,045.7	5,897,094.4	4,045,499.8	3,526,646.6	1,250,374.9	1,108,748.5	3,115,545.9	2,370,447.8
Neopredmetena dolgoročna sredstva	164,394.1	108,635.8	112,739.3	63,936.7	19,866.3	13,748.5	51,654.8	44,699.1
Opredmetena osnovna sredstva	5,302,288.0	4,588,563.0	3,123,994.2	2,799,084.5	1,065,764.4	953,278.5	2,178,293.8	1,789,478.5
- Nepremičnine	3,851,653.3	3,301,353.7	2,029,188.3	1,849,563.3	586,294.8	535,812.2	1,822,465.0	1,451,790.4
- Oprema in druga opredmetena osnovna sredstva	1,450,634.7	1,287,209.3	1,094,805.9	949,521.2	479,469.6	417,466.3	355,828.8	337,688.1
Dolgoročne finančne naložbe	1,603,452.6	1,148,115.9	757,242.4	628,710.0	137,129.6	121,427.6	846,210.2	519,405.9
Popravek kapitala	90,911.0	51,779.7	51,523.9	34,915.4	27,614.6	20,293.9	39,387.1	16,864.3
1.2. Gibljava sredstva	4,294,749.6	3,781,236.4	2,874,701.4	2,572,267.8	1,023,406.6	911,576.2	1,420,048.2	1,208,968.6
v tem:								
Zaloge	988,010.1	909,870.0	752,724.1	694,618.5	310,875.2	286,612.4	235,286.0	215,251.5
Dolgoročne terjatve iz poslovanja	198,321.1	156,929.6	55,918.1	47,755.1	4,619.2	4,724.8	142,403.0	109,174.5
Kratkoročne terjatve iz poslovanja	2,062,770.1	1,833,594.4	1,482,513.0	1,328,077.8	535,402.3	467,919.5	580,257.1	505,516.6
Kratkoročne finančne naložbe	783,054.5	653,642.1	416,307.6	355,520.5	112,758.9	101,798.0	366,746.9	298,121.6
2. OBVEZNOSTI DO VIROV SREDSTEV	11,455,795.3	9,678,330.8	6,920,201.2	6,098,914.4	2,273,781.5	2,020,324.7	4,535,594.1	3,579,416.4
v tem:								
2.1. Kapital	5,171,140.7	4,363,427.5	3,450,383.2	3,032,192.2	1,214,593.9	1,086,384.3	1,720,757.5	1,331,235.3
- Osnovni kapital	1,944,009.4	1,729,646.9	1,285,187.1	1,147,724.9	398,797.2	381,083.0	658,822.3	581,922.0
- Vplačani presežek kapitala	328,850.7	107,406.9	69,709.7	58,543.9	25,183.1	26,143.6	259,141.0	48,863.0
- Rezerve	499,190.8	439,315.3	379,470.8	343,280.9	148,498.2	138,433.6	119,720.0	96,034.4
- Preneseni čisti dobiček iz prejšnjih let	607,554.2	482,210.3	412,509.0	322,992.9	141,920.3	96,483.8	195,045.2	159,217.4
- Prenesena izguba iz prejšnjih let	234,205.6	213,501.2	119,199.6	121,265.2	22,011.6	29,413.2	115,006.0	92,236.0
- Revalorizacijski popravek kapitala	1,911,774.8	1,698,267.2	1,307,334.3	1,172,181.6	464,436.4	416,295.4	604,440.5	526,085.6
- Nerazdeljeni čisti dobiček poslovnega leta	321,415.0	288,580.3	222,134.0	204,074.5	85,551.8	83,313.9	99,281.0	84,505.8
- Izguba poslovnega leta	207,448.6	168,498.2	106,762.1	95,341.3	27,781.5	25,955.8	100,686.5	73,156.9
2.2. Dolgoročne rezervacije	272,643.5	241,345.7	165,503.5	149,780.1	64,730.8	59,621.8	107,140.0	91,565.6
2.3. Dolgoročne obveznosti	2,420,740.9	1,905,171.3	902,759.0	764,020.0	234,435.3	206,293.1	1,517,981.9	1,141,151.3
2.4. Kratkoročne obveznosti	3,451,837.0	3,049,292.7	2,309,392.2	2,073,450.6	734,634.9	647,172.4	1,142,444.8	975,842.1
- Kratkoročne obveznosti iz poslovanja	2,194,952.1	2,009,966.5	1,521,604.8	1,407,175.0	483,470.6	437,754.2	673,347.3	602,791.5
- Kratkoročne obveznosti iz financiranja	1,256,884.9	1,039,326.2	787,787.4	666,275.6	251,164.3	209,418.2	469,097.5	373,050.6

Opomba: * - Iz skupnih podatkov so izvzeti podatki 2-eh družb iz C in 13-ih družb iz E dejavnosti, med katerimi je 10 izvoznikov in 5 ostalih družb.

Tabela 20: **DELEŽI NEKATERIH KATEGORIJ POSLOVNE USPEŠNOSTI IZVOZNIKOV IN OSTALIH GOSPODARSKIH DRUŽB V LETIH 2000 IN 2001**
(APP - statistični podatki iz bilance stanja in bilance uspeha gospodarskih družb za leto 2000 in 2001)

- deleži v %

	LETO	ŠTEVILO DRUŽB	ŠTEVILO ZAPOS.	DODANA VREDNOST	PRIHODKI SKUPAJ	ODHODKI SKUPAJ	ČISTI DOBIČEK	ČISTA IZGUBA	SREDSTVA OZ. OBVEZ. DO VIROV SREDSTEV	STALNA SREDSTVA	GIBLJIVA SREDSTVA	KAPITAL	DOLGOROČNE OBVEZNOSTI	KRATKOROČNE OBVEZNOSTI
1. IZVOZNIKI skupaj	2000	22.5	69.0	73.6	74.5	74.4	68.6	57.2	63.3	61.4	66.7	69.4	41.3	66.6
	2001	23.7	69.7	74.8	76.3	75.8	69.0	64.2	61.3	58.1	67.1	67.7	37.9	67.2
	2001*	23.7	69.4	74.6	76.0	75.7	69.0	51.6	60.4	56.5	66.9	66.7	37.3	66.9
1.1. Pretežni izvozniki	2000	6.6	28.5	30.3	25.9	25.6	28.1	13.0	18.8	16.4	23.2	21.1	9.9	20.6
	2001	6.9	29.4	30.5	27.0	25.6	26.3	4.4	18.7	16.0	23.4	21.2	9.5	20.9
	2001*	6.9	30.0	31.7	28.1	27.8	26.4	12.7	19.8	17.5	23.8	23.5	9.7	21.3
2. OSTALE DRUŽBE	2000	77.5	31.0	26.4	25.5	25.6	31.4	42.8	36.7	38.6	33.3	30.6	58.7	33.4
	2001	76.3	30.3	25.2	23.7	24.2	31.0	35.8	38.7	41.9	32.9	32.3	62.1	32.8
	2001*	76.3	30.6	25.4	24.0	24.3	31.0	48.4	39.6	43.5	33.1	33.3	62.7	33.1
VSE DRUŽBE (1 + 2)	2000	100.0	100.0	100.0	100.0	100.0	100.0	100.0	100.0	100.0	100.0	100.0	100.0	100.0
	2001	100.0	100.0	100.0	100.0	100.0	100.0	100.0	100.0	100.0	100.0	100.0	100.0	100.0
	2001*	100.0	100.0	100.0	100.0	100.0	100.0	100.0	100.0	100.0	100.0	100.0	100.0	100.0

Opomba: 2001* - iz skupnih podatkov so izzeti podatki 2-eh družb iz C in 13-ih družb iz E dejavnosti, med katerimi je 10 izvoznikov in 5 ostalih družb.

Tabela 21: **STRUKTURE NEKATERIH KATEGORIJ POSLOVNE USPEŠNOSTI IZVOZNIKOV IN OSTALIH GOSPODARSKIH DRUŽB V LETIH 2000 IN 2001**
(APP - statistični podatki iz bilance stanja in bilance uspeha gospodarskih družb za leto 2000 in 2001)

- deleži v %

	LETO	INDEKS ZAPOSŁ.	V PRIHODKIH SKUPAJ							V SREDSTVIH		V OBVEZNOSTIH DO VIROV SREDSTEV		
			ODHODKI SKUPAJ	STR. BLAGA, MATER. IN STOR.	AMORTIZACIJA	PLAČE	STR. ZA SOCIALNO VARNOST	ČISTI DOBIČEK	ČISTA IZGUBA	STALNA SREDSTVA	GIBLJIVA SREDSTVA	KAPITAL	DOLGOR. OBVEZN.	KRATKOR. OBVEZN.
1. IZVOZNIKI skupaj	2000		98.1	72.4	4.9	10.3	1.9	3.1	1.6	61.9	38.1	53.3	11.9	31.0
	2001	102.1	101.9	72.4	8.3	10.2	1.9	3.0	5.3	60.6	39.4	51.9	12.6	31.6
	2001*	99.4	98.0	72.4	4.6	10.3	1.9	3.1	1.5	58.5	41.5	49.9	13.0	33.4
1.1. Pretežni izvozniki	2000		96.9	69.2	5.0	11.7	2.2	3.6	1.0	55.5	44.5	54.3	9.5	32.2
	2001	104.0	97.4	70.2	4.8	11.7	2.2	3.2	1.0	55.0	45.0	53.4	10.3	32.3
2. OSTALE DRUŽBE	2000		98.8	67.2	5.4	11.4	2.0	4.1	3.4	67.2	32.8	40.5	29.1	26.8
	2001	98.6	104.6	65.7	10.0	11.9	2.2	4.4	9.5	69.4	30.6	39.4	32.7	24.6
	2001*	97.4	99.6	65.9	5.1	12.0	2.2	4.5	4.6	68.7	31.3	37.9	33.5	25.2
VSE DRUŽBE (1 + 2)	2000		98.3	71.1	5.1	10.6	1.9	3.3	2.0	63.9	36.1	48.6	18.2	29.5
	2001	101.0	102.5	70.8	8.7	10.6	2.0	3.3	6.3	64.0	36.0	47.1	20.3	28.9
	2001*	98.8	98.4	70.9	4.7	10.7	2.0	3.5	2.3	62.5	37.5	45.1	21.1	30.1

Opomba: 2001* - iz skupnih podatkov so izzeti podatki 2-eh družb iz C in 13-ih družb iz E dejavnosti, med katerimi je 10 izvoznikov in 5 ostalih družb.

Tabela 22: NEKATERI KAZALNIKI POSLOVNE USPEŠNOSTI IZVOZNIKOV IN OSTALIH GOSPODARSKIH DRUŽB V LETIH 2000 IN 2001
(APP - statistični podatki iz bilance stanja in bilance uspeha gospodarskih družb za leto 2000 in 2001)

	LETO	ŠTEVILO ZAPOS. NA DRUŽBO	PRIHODKI/ ZAPOS.	POSLOVNI PRIHODKI/ ZAPOS.	NETO ČISTI DOBIČEK OZ. IZGUGA/ ZAPOS.	DODANA VREDNOST / ZAPOS.	POSLOVNI PRIHODKI/ POSLOVNI ODHODKI	PRIHODKI OD FIN./ ODHODKI FIN.	DELEŽ PRODAJ V TUJINO	PLAČE/ DODANA VREDNOST	STROŠKI ZA SOC.VAR./ DODANA VREDNOST	NETO ČISTI DOBIČEK OZ.IZGUBA/ DOD. VRED.	DONOSNOST KAPITALA	KAPITAL/ STALNA SREDSTVA	DOLGOR. POKRITOST DOLG.SRED. IN ZALOG
			v 1000 SIT	v 1000 SIT	v 1000 SIT	v 1000 SIT	v %	v %	v %	v %	v %	v %	v %	v %	v %
1. IZVOZNIKI skupaj	2000	38.1	20,965.0	19,857.0	315.0	4,657.1	102.0	71.4	35.5	46.3	8.5	6.8	2.9	86.1	92.5
	2001	37.4	23,430.9	22,271.1	-534.1	5,197.1	98.5	71.9	36.0	46.0	8.5	-10.3	-4.6	85.6	93.4
	2001*	36.4	23,064.0	21,902.9	367.4	5,106.2	102.3	71.2	37.3	46.5	8.5	7.2	3.6	85.3	93.1
1.1. Pretežni izvozniki	2000	53.7	17,633.2	16,808.8	456.9	4,638.6	104.1	68.9	79.8	44.4	8.2	9.8	5.9	98.0	96.5
	2001	54.3	19,680.6	18,892.9	435.6	5,018.4	103.6	62.0	79.8	46.0	8.5	8.7	5.3	97.1	96.7
2. OSTALE DRUŽBE	2000	5.0	15,928.1	14,557.3	107.9	3,714.9	100.3	83.5	0.0	48.9	8.8	2.9	1.0	60.2	95.2
	2001	5.1	16,772.2	15,210.1	-858.8	4,026.9	95.5	79.2	0.0	49.4	9.0	-21.3	-7.2	56.7	96.1
	2001*	5.0	16,566.9	15,019.4	-21.0	3,944.7	100.4	79.6	0.0	50.2	9.1	-0.5	-0.2	55.2	95.8
VSE DRUŽBE (1 + 2)	2000	12.4	19,402.0	18,212.4	250.7	4,364.8	101.6	75.3	26.7	47.0	8.6	5.7	2.4	76.1	93.5
	2001	12.7	21,414.1	20,132.4	-632.5	4,842.7	97.8	74.5	27.8	46.8	8.6	-13.1	-5.4	73.5	94.5
	2001*	12.4	21,076.5	19,797.2	248.6	4,750.9	101.8	74.3	28.6	47.4	8.7	5.2	2.4	72.2	94.2

Opomba: 2001* - iz skupnih podatkov so izvzeti podatki 2-eh družb iz C in 13-ih družb iz E dejavnosti, med katerimi je 10 izvoznikov in 5 ostalih družb.

Tabela 23: OSNOVNI ELEMENTI BILANCE USPEHA ZADRUG V LETU 2001
(APP - Statistični podatki iz bilance uspeha zadrug v letu 2001)

	Znesek v mio SIT		Indeks v %	Delež v skupnih prihodkih v %	
	2001	2000	2001/2000	2001	2000
1. PRIHODKI SKUPAJ	148,745.2	137,347.4	108.3	100.0	100.0
1.1. Prihodki iz poslovanja	141,993.7	131,789.8	107.7	95.5	96.0
v tem:					
- Čisti prihodki iz prodaje na dom. trgu	136,096.6	125,912.2	108.1	91.5	91.7
- Čisti prihodki iz prodaje na tujem. trgu	4,281.1	3,886.0	110.2	2.9	2.8
- Vrednost usredstvenih lastnih proizvodov, storitev, blaga in materiala	674.1	1,191.2	56.6	0.5	0.9
- Drugi prihodki iz poslovanja	941.9	800.4	117.7	0.6	0.6
1.2. Prihodki od financiranja	3,037.9	2,652.0	114.6	2.0	1.9
od tega:					
- Prih. na podlagi deležev iz dobička	401.4	458.9	87.5	0.3	0.3
1.3. Izredni prihodki	3,713.6	2,905.6	127.8	2.5	2.1
2. ODHODKI SKUPAJ	148,933.6	137,629.3	108.2	100.1	100.2
2.1. Poslovni odhodki	144,241.2	133,165.4	108.3	97.0	97.0
v tem:					
- Stroški blaga, materiala in storitev	126,419.6	117,938.5	107.2	85.0	85.9
- Stroški dela:	13,413.1	12,411.5	108.1	9.0	9.0
Plače	9,712.4	9,004.3	107.9	6.5	6.6
Stroški za socialno varnost	1,686.9	1,553.8	108.6	1.1	1.1
Drugi stroški dela	2,013.8	1,853.4	108.7	1.4	1.3
- Amortizacija	2,508.8	2,239.5	112.0	1.7	1.6
- Odpisi obratnih sredstev	772.6	447.2	172.8	0.5	0.3
- Rezervacije	246.2	99.9	246.4	0.2	0.1
- Razlika v vrednosti zalog proizvodov in nedokončane proizvodnje	427.6	-389.0	-109.9	0.3	-0.3
- Drugi odhodki poslovanja	453.3	417.8	108.5	0.3	0.3
2.2. Odhodki financiranja	3,332.7	3,128.8	106.5	2.2	2.3
v tem:					
Odpisi dolg.in kratk.finanč.naložb	369.3	433.4	85.2	0.2	0.3
2.3. Izredni odhodki	1,359.7	1,335.1	101.8	0.9	1.0
v tem:					
- Za poravnavo izgube iz prejšnjih let	39.0	65.5	59.5	0.0	0.0
3. CELOTNI DOBIČEK	1,058.6	825.4	128.3	0.7	0.6
4. CELOTNA IZGUBA	1,247.0	1,107.3	112.6	0.8	0.8
5. Davek iz dobička	75.1	59.5	126.2	0.1	0.0
6. ČISTI DOBIČEK	989.8	767.6	128.9	0.7	0.6
7. ČISTA IZGUBA	1,253.3	1,109.0	113.0	0.8	0.8
8. NETO ČISTI DOBIČEK / IZGUBA	-263.5	-341.4	77.2	-0.2	-0.2
9. ŠTEVILO ZAPOSLENIH	4,567	4,675	97.7		
10. ŠTEVILO GOSPODARSKIH DRUŽB	321				

Tabela 24: OSNOVNI ELEMENTI BILANCE STANJA ZADRUG V LETU 2001
(APP - Statistični podatki iz bilance stanja zadrug za leto 2001)

	Znesek v mio SIT		Indeks v %	Delež v sredstvih, obveznostih do virov sredstev v %	
	31.12.01	31.12.00	31. 12. 01/31.12.00	31.12.01	31.12.00
BILANČNA VSOTA	109,897.2	102,594.0	107.1		
1. SREDSTVA	100,988.9	95,722.4	105.5	100.0	100.0
v tem:					
1.1. Stalna sredstva	60,226.3	55,596.8	108.3	59.6	58.1
Neopredmetena dolgoročna sredstva	623.5	317.0	196.7	0.6	0.3
Opredmetena osnovna sredstva	43,745.3	40,825.5	107.2	43.3	42.6
- Nepremičnine	36,911.0	34,189.6	108.0	36.5	35.7
- Oprema in druga opredm.osnovn.sred.	6,834.3	6,635.9	103.0	6.8	6.9
Dolgoročne finančne naložbe	15,849.5	14,448.2	109.7	15.7	15.1
Popravek kapitala	8.0	6.1		0.0	0.0
1.2. Gibljiva sredstva	40,762.6	40,125.6	101.6	40.4	41.9
v tem:					
Zaloge	12,872.9	12,593.5	102.2	12.7	13.2
Dolgoročne terjatve iz poslovanja	867.2	527.3	164.5	0.9	0.6
Kratkoročne terjatve iz poslovanja	21,624.7	21,140.8	102.3	21.4	22.1
Kratkoročne finančne naložbe	3,002.1	3,300.8	91.0	3.0	3.4
2. OBVEZNOSTI DO VIROV SREDSTEV	100,988.9	95,722.4	105.5	100.0	100.0
v tem:					
2.1. Kapital	51,113.9	48,148.9	106.2	50.6	50.3
- Osnovni kapital	39,683.7	40,122.0	98.9	39.3	41.9
- Vplačani presežek kapitala	667.9	650.9	102.6	0.7	0.7
- Rezerve	2,633.5	2,315.3	113.7	2.6	2.4
- Prenes.čisti dobiček iz prejšnjih let	1,344.1	1,131.7	118.8	1.3	1.2
- Prenesena izguba iz prejšnjih let	2,042.9	1,811.7	112.8	2.0	1.9
- Revalorizacijski popravek kapitala	9,183.1	6,198.3	148.2	9.1	6.5
- Nerazdeljeni čisti dobiček posl.leta	861.5	651.4	132.3	0.9	0.7
- Izguba poslovnega leta	1,217.0	1,109.0	109.7	1.2	1.2
2.2. Dolgoročne rezervacije	1,296.4	679.1	190.9	1.3	0.7
2.3. Dolgoročne obveznosti	7,455.8	5,032.8	148.1	7.4	5.3
2.4. Kratkoročne obveznosti	39,980.3	40,367.1	99.0	39.6	42.2
- Kratkoročne obveznosti iz poslovanja	27,662.5	27,119.8	102.0	27.4	28.3
- Kratkoročne obveznosti iz financiranja	12,317.8	13,247.3	93.0	12.2	13.8

Tabela 25: POSLOVNI REZULTATI ZADRUG V POSAMEZNIH DEJAVNOSTIH V LETIH 2000 IN 2001
(APP - Statistični podatki iz bilance stanja in bilance uspeha zadrug za leto 2000 in 2001)

- celo število

- v mio SIT

DEJAVNOST	Število zadrug		Število zaposlenih		Prihodki skupaj		Čisti prihodki iz prodaje na tujem trgu		Čisti dobiček		Čista izguba		Neto čisti dobiček / izguba		Povprečna vrednost sredstev	
	2000	2001	2000	2001	2000	2001	2000	2001	2000	2001	2000	2001	2000	2001	2000	2001
A Kmetijstvo, lov, gozdarstvo	143	132	2,624	2,235	73,503.2	71,028.5	1,470.7	1,580.3	484.5	523.7	453.7	520.7	30.8	3.0	52,956.1	51,821.9
B Ribišstvo	1	3	0	0	0.0	2.4	0.0	0.0	0.0	2.2	1.0	1.2	-1.0	1.0	12.4	13.4
D Predelovalne dejavnosti	28	26	419	420	11,700.6	12,310.8	1,566.6	1,427.8	48.8	83.7	158.7	75.0	-109.9	8.7	7,857.3	8,135.9
E Oskrba z elek., plinom, vodo	3	3	0	0	5.8	6.3	0.0	0.0	0.2	2.5	0.0	0.3	0.2	2.2	9.0	13.8
F Gradbeništvo	21	21	113	134	7,454.9	5,120.1	54.0	9.7	63.9	55.4	7.1	364.0	56.8	-308.6	4,056.5	3,947.9
G Trgovina, popr. motor. vozil	51	52	1,231	1,510	38,944.7	54,018.0	1,230.1	282.5	106.6	217.9	152.0	201.6	-45.4	16.3	20,508.2	26,799.9
H Gostinstvo	1	1	0	0	10.6	13.3	0.0	0.0	2.7	1.7	0.0	0.0	2.7	1.7	89.0	98.2
I Promet, skladiščenje, zveze	17	18	86	85	3,644.1	4,094.1	866.6	944.2	7.9	48.3	12.2	4.6	-4.3	43.7	1,783.4	1,978.1
K Nepremič., najem, posl. stor.	59	62	235	181	3,056.4	2,122.3	49.7	15.9	30.0	53.1	190.2	73.7	-160.2	-20.6	3,487.6	5,377.2
N Zdravstvo, socialno varstvo	3	3	1	2	12.1	29.4	9.8	20.7	1.3	1.3	0.2	12.2	1.1	-10.9	43.5	169.3
SKUPAJ	327	321	4,709	4,567	138,332.4	148,745.2	5,247.5	4,281.1	745.9	989.8	975.1	1,253.3	-229.2	-263.5	90,803.0	98,355.6

Tabela 26: **NEKATERI KAZALNIKI POSLOVNE USPEŠNOSTI ZADRUG V LETIH 2000 IN 2001**
(APP - statistični podatki iz bilance stanja in bilance uspeha zadrug za leto 2000 in 2001)

	LETO	ŠTEVILO ZAPOS. NA DRUŽBO	PRIHODKI/ ZAPOS.	POSLOVNI PRIHODKI/ ZAPOS.	NETO ČISTI DOBIČEK OZ. IZGUGA/ ZAPOS.	DODANA VREDNOST / ZAPOS.	POSLOVNI PRIHODKI/ POSLOVNI ODHODKI	DELEŽ PRODAJ V TUJINO	PLAČE/ DODANA VREDNOST	NETO ČISTI DOBIČEK OZ. IZGUGA/ DOD. VRED.	DONOSNOST SREDSTEV	DONOSNOST KAPITALA	KAPITAL/ STALNA SREDSTVA	DELEŽ TUJIH VIROV SREDSTEV
			v 1000 SIT	v 1000 SIT	v 1000 SIT	v 1000 SIT	v %	v %	v %	v %	v %	v %	v %	v %
A Kmetijstvo, lov, gozdarstvo	2000	18.3	28,011.9	26,794.9	11.7	2,836.9	98.7	2.1	65.9	0.4	0.1	0.1	88.7	42.0
	2001	16.9	31,780.1	30,135.0	1.3	3,114.9	97.9	2.3	68.2	0.0	0.0	0.0	85.9	41.1
B Ribištv	2000	0.0	0.0	0.0	0.0	0.0	0.0	0.0	0.0	0.0	-8.1	-8.3	104.3	3.2
	2001	0.0	0.0	0.0	0.0	0.0	164.3	0.0	0.0	50.0	7.5	7.7	125.9	2.1
D Predelovalne dejavnosti	2000	15.0	27,925.1	27,014.3	-262.3	3,283.3	99.0	13.8	66.6	-8.0	-1.4	-2.7	108.3	46.7
	2001	16.2	29,311.4	27,569.0	20.7	3,718.3	98.7	12.3	63.0	0.6	0.1	0.2	111.9	45.9
E Oskrba z elek., plinom, vodo	2000	0.0	0.0	0.0	0.0	0.0	89.6	0.0	0.0	66.7	2.2	4.8	128.8	28.2
	2001	0.0	0.0	0.0	0.0	0.0	116.2	0.0	0.0	220.0	15.9	21.3	119.1	13.1
F Gradbeništvo	2000	5.4	65,972.6	64,650.4	502.7	5,249.6	101.2	0.7	50.8	9.6	1.4	7.6	104.4	76.0
	2001	6.4	38,209.7	36,651.5	-2,303.0	2,675.4	96.3	0.2	84.4	-86.1	-7.8	-48.9	61.7	77.0
G Trgovina, popr. motor. vozil	2000	24.1	31,636.6	30,482.8	-36.9	2,917.0	99.4	3.3	65.3	-1.3	-0.2	-0.4	82.4	49.3
	2001	29.0	35,773.5	34,612.1	10.8	3,118.3	99.3	0.5	64.1	0.3	0.1	0.1	84.2	47.7
H Gostinstvo	2000	0.0	0.0	0.0	0.0	0.0	136.4	0.0	0.0	51.9	3.0	3.0	100.5	0.4
	2001	0.0	0.0	0.0	0.0	0.0	114.2	0.0	0.0	38.6	1.7	1.7	101.5	0.6
I Promet, skladiščenje, zveze	2000	5.1	42,373.3	41,414.0	-50.0	4,201.2	99.6	24.3	47.3	-1.2	-0.2	-0.9	55.4	73.2
	2001	4.7	48,165.9	47,443.5	514.1	5,890.6	101.5	23.4	40.8	8.7	2.2	7.5	68.5	67.7
K Nepremič., najem, posl. stor.	2000	4.0	13,006.0	11,796.2	-681.7	2,057.9	92.9	1.8	94.3	-33.1	-4.6	-14.3	63.3	64.4
	2001	2.9	11,725.4	10,025.4	-113.8	3,258.6	93.3	0.9	76.3	-3.5	-0.4	-1.4	56.4	71.1
N Zdravstvo, socialno varstvo	2000	0.3	12,100.0	9,800.0	1,100.0	4,400.0	118.1	100.0	52.3	25.0	2.5	115.8	2.1	97.8
	2001	0.7	14,700.0	10,350.0	-5,450.0	2,350.0	83.1	100.0	127.7	-231.9	-6.4	311.4	-3.7	103.5
SKUPAJ	2000	14.4	29,376.2	28,204.9	-48.7	2,943.0	98.9	4.0	65.6	-1.7	-0.3	-0.5	87.4	47.2
	2001	14.2	32,569.6	31,091.2	-57.7	3,217.3	98.4	3.0	66.1	-1.8	-0.3	-0.5	84.9	47.0

Do sedaj izšlo v zbirki DELOVNI ZVEZKI

Letnik I, leto 1992

- št. 1. Razvojno planiranje na ravni Republike Slovenije. Uredil mag. Matej More, maj 1992, 59. strani
- št. 2. Ocena gospodarskega in socialnega razvoja Slovenije v letih 1991 in 1992 (majska analiza) z dokumentacijo, vodja projekta mag. Andrej Hartman, junij 1992
- št. 3. Slovenia in 1991 - 1992. Report on economic developments. June 1992, 55 strani; (with statistical annex)
- št. 4. Vrste ekonomskih inštrumentov varstva okolja in njihova uporaba. Naravni viri kot razvojni dejavnik - interdisciplinarni raziskovalni projekt trajnega razvoja, Bojan Radej, maj 1992, 122 strani
- št. 5. Finančni rezultati poslovanja gospodarstva Slovenije v prvem polletju 1992 - primerjalni prikaz po posameznih dejavnostih gospodarstva na osnovi podatkov SDK iz periodičnih obračunov pravnih oseb za prvo polletje 1992. Pripravila: Stane Vencelj in Jana Jevševar, september 1992, 30 strani
- št. 6. Finančni rezultati poslovanja zavodov s področja družbenih dejavnosti v Sloveniji v prvem polletju 1992 - primerjalni prikaz po posameznih družbenih dejavnostih na osnovi podatkov SDK iz zaključnih računov in periodičnih obračunov zavodov za prvo polletje 1992 in za leto 1991. Pripravila Jasna Kondža, oktober 1992
- št. 7. Finančni rezultati poslovanja javnih podjetij gospodarstva Slovenije v prvem polletju 1992 - primerjalni prikaz po posameznih dejavnostih gospodarstva na osnovi podatkov SDK iz periodičnih obračunov pravnih oseb za prvo polletje 1992. Pripravila Jana Jevševar, oktober 1992, 36 strani
- št. 8. Selected indicators from the income statement and balance sheet by sector and by origin of capital of the Slovenian economy in January-June 1991 and 1992
- št. 9. Gospodarska gibanja v letu 1992 in kratkoročne perspektive gospodarstva Slovenije v letu 1993 (Jesenska analiza), vodja projekta mag. Andrej Hartman, oktober 1992
- št. 10. Slovenia - Economic Developments in 1992 nad the Outlook for 1993, October 1992
- št. 11. Panožne prognoze na podlagi ocenjevanja perspektivne sposobnosti industrijskih podjetij za obdobje 1992 - 1995, vodja projekta dr. Pavle Gmeiner, november 1992

Letnik II, leto 1993

- št. 1. Ali so se stroški uvoza blaga resnično povečali, dr. Janez Potočnik, januar 1993
- št. 2. Bilanca pomembnejših prehranskih proizvodov, Božena Leonardi, januar 1993
- št. 3. Industrijska politika Slovenije - koncept, omejitve, možnosti in usmeritve na narodnogospodarski in sektorski ravni, dr. Pavle Gmeiner, dr. Anton Povše, februar 1993
- št. 4. Analiza gibanja plač in dometa ter učinkovitosti zamrznitve plač v marcu 1993, Bojan Radej, marec 1993
- št. 5. Finančni rezultati poslovanja gospodarstva Slovenije v letu 1992, Jana Jevševar, april 1993
- št. 5.1. Lastninjenje družbenega premoženja v gospodarstvu republike Slovenije v letu 1992, Judita Mirjana Novak, maj 1993
- št. 5.2. Finančni rezultati poslovanja javnih podjetij v letu 1992 - primerjalni prikazi na osnovi podatkov zaključnih računov za leto 1992, Jana Jevševar, maj 1993
- št. 5.3. Finančni rezultati poslovanja zavodov s področja družbenih dejavnosti - Primerjalni prikazi na osnovi podatkov zaključnih računov za leto 1992, Jasna Kondža, maj 1993
- št. 5.4. Finančni rezultati poslovanja bank in zavarovalnic v letu 1992, Vida Brus, maj 1993
- št. 6. Portfolio analiza slovenske industrije v obdobju 1990-1992, Tanja Česen, junij 1993
- št. 7. Nacionalni računi Slovenije- ocena 1990-93 in projekcije 1994-97, vodja projekta Igor mag. Strmšnik, junij 1993
- št. 8. Gospodarska gibanja v Sloveniji leta 1993 in perspektive do leta 1997 (Pomladansko poročilo), vodja projekta mag. Andrej Hartman, junij 1993
- št. 9. Finančni rezultati poslovanja gospodarstva, zavodov s področja družbenih dejavnosti ter bank in zavarovalnic v prvem polletju 1993- primerjalni prikazi na osnovi podatkov SDK iz periodičnih obračunov pravnih oseb, Jana Jevševar, Dijana Pirc, Vida Brus, september 1993
- št. 10. Mesto Slovenije v svetu- mednarodne primerjave podatkov nacionalnih računov, Tanja Česen, september 1993
- št. 11. Gospodarska gibanja v letu 1993 in kratkoročne perspektive gospodarstva Slovenije v letu 1994 (Jesensko poročilo), vodja projekta mag. Andrej Hartman, november 1993
- št. 12. Izhodišča za pripravo strategije gospodarskega razvoja Slovenije, dr. Janez Potočnik, november 1993

Letnik III, leto 1994

- št. 1. Prebivalstvo in zaposlenost v Sloveniji na prehodu iz osemdesetih v devetdeseta leta in ocena tendenc razvoja do leta 2000, Tomaž Kraigher, januar 1994
- št. 2. Analiza obrestnih mer in obresti v letih 1991 do 1993, Vida Brus, februar 1994
- št. 3. Analiza in perspektiva deželnega rizika Slovenije, dr. Pavle Gmeiner, maj 1994
- št. 4.1 Finančni rezultati poslovanja gospodarstva Slovenije v letu 1993 - primerjalni prikazi na osnovi podatkov zaključnih računov za leto 1993, Judita Mirjana Novak, maj 1994
- št. 4.2. Finančni rezultati poslovanja zavodov s področja družbenih dejavnosti - primerjalni prikazi na osnovi podatkov zaključnih računov za leto 1993, Dijana Pirc, maj 1994
- št. 4.3. Finančni rezultati poslovanja bank in zavarovalnic v letu 1993 - primerjalni prikazi na osnovi podatkov zaključnih računov za leto 1993, Vida Brus, maj 1994
- št. 4.4. Finančni rezultati podjetij v izgubi v letih 1992 in 1993, Slavica Jurančič, junij 1994
- št. 5. Prikaz cenovnih sprememb v letih 1985 do 1993 - izračun verižnih indeksov cen po sektorjih NACE klasifikacije dejavnosti, Jure Povšnar, Nataša Marzidovšek, junij 1994
- št. 6. Gospodarska gibanja v Sloveniji v letu 1994 s projekcijami razvoja do leta 1998 (Pomladansko poročilo), vodja projekta mag. Andrej Hartman, junij 1994
- št. 7. Regionalni vidiki razvoja Slovenije v obdobju 1990 - 1994, Janja Pečar, julij 1994
- št. 8. Finančni rezultati poslovanja Zavodov s področja družbenih dejavnosti in zavarovalnih organizacij v prvem polletju 1994, Judita Novak, Dijana Pirc in Vida Brus, september 1994
- št. 9. Kmetijska pridelava in odkup kmetijskih proizvodov v obdobju 1988 - 1993, Mateja Kovač, oktober 1994
- št. 10. Analiza gospodarskih gibanj v Sloveniji v letu 1994 s projekcijo razvoja v letu 1995 (Jesensko poročilo), vodja projekta mag. Tanja Česen, november 1994
- št. 11. Primerjava med finančnimi rezultati poslovanja slovenskega gospodarstva za leto 1993 po zakonu o računovodstvu in po slovenskih računovodskih standardih, Judita Mirjana Novak, december 1994
- št. 12. Turistični promet v obdobju 1985-1994 in statistični prikaz stanja turizma v Sloveniji, Petra Drobne, december 1994

Letnik IV, leto 1995

- št. 1. Finančni rezultati poslovanja zavodov s področja družbenih dejavnosti v letu 1994, Primerjalni prikazi na osnovi zaključnih računov za leto 1994, Judita Mirjana novak, april 1995
- št. 2. Analiza in perspektiva deželnega rizika Slovenije po dveh scenarijih v obdobju do leta 2000, dr. Pavle Gmeiner, 1995
- št. 3. Finančni rezultati poslovanja bank in zavarovalnic v letu 1994 - primerjalni prikazi na osnovi podatkov zaključnih računov, Vida Brus, junij 1995
- št. 4. Analiza gospodarskih gibanj v Sloveniji v letu 1995 s projekcijo razvoja do leta 2000 (Pomladansko poročilo), vodja projekta Igor mag. Strmšnik, julij 1995
- št. 5. Finančni rezultati poslovanja gospodarstva Slovenije v letu 1994 (na osnovi statističnih podatkov iz bilance uspeha leta 1994, Judita Mirjana Novak, julij 1995
- št. 6. Analiza gospodarskih gibanj v Sloveniji v letu 1995 s projekcijo razvoja v letu 1996 (Jesensko poročilo), vodja projekta Igor mag. Strmšnik, oktober 1995
- št. 7. Nacionalni programi in posebni razvojni zakoni v luči strategije gospodarskega razvoja Slovenije in vpliva na regionalni razvoj, mag. Ana Murn, november 1995
- št. 8. Značilnosti razvoja slovenskih regij, Janja Pečar, december 1995
- št. 9. Politika cenovnega nadzora v Sloveniji v letih 1991 do 1995, Nataša Marzidovšek, december 1995
- št. 10. Pregled posebnih razvojnih dokumentov, ki jih je sprejela država Slovenija, mag. Ana Murn, 1995
- št. 11. Razmerja v slovenskem gospodarstvu v letih 1992 in 1993 v luči input - output tabel, Vesna Štraser, 1996
- št. 12. Ocena demografskih računov Slovenije 1981 - 1994, Tomaž Kraigher, marec 1996

Letnik V, leto 1996

- št. 1. Analiza gospodarskih gibanj v Sloveniji leta 1996 s ciljno projekcijo razvoja do leta 2000 (Pomladansko poročilo), vodji projekta mag. Igor Strmšnik in mag. Alenka Kajzer
- št. 2. Finančni rezultati poslovanja gospodarstva Slovenije v letu 1995 (na osnovi statističnih podatkov iz bilance stanja in bilance uspeha za leto 1995), Judita Mirjana Novak, julij 1996
- št. 3. Poslovanje bank v letu 1995, Vida Brus, julij 1996
- št. 4. Javnofinančne obveznosti, ki izhajajo iz dokumentov razvojnega načrtovanja in posebnih rajonih zakonov, mag. Ana Murn, september 1996
- št. 5. Finančni rezultati poslovanja zavodov s področja družbenih dejavnosti v letu 1995, Judita Mirjana Novak, oktober 1996
- št. 6. Neposredne tuje investicije v slovensko gospodarstvo in njihov razvojni potencial. Foreign Direct Investment in the Slovenian Economy and its Development Potential, Matija dr. Rojec, oktober 1996
- št. 7. Regionalni vidiki razvoja Slovenije s poudarkom na finančnih rezultatih poslovanja gospodarskih družb v letu 1995, Janja Pečar, oktober 1996
- št. 8. Kazalci finančne uspešnosti gospodarjenja v letu 1995 po sektorjih in regijah, Liljana Figar kot vodja, Peter Beltram, Vida Brus, Mateja Kovač, Judita Mirjana Novak, Janja Pečar, Boštjan Plešec, Jure Povšnar, Ana Sečnik, november 1996
- št. 9. Ocena input-output tabele Republike Slovenije za leto 1995 v tekočih in stalnih cenah, Ivanka Zakotnik, november, 1996
- št. 10. Dejavniki za povečanje konkurenčnosti slovenske predelovalne industrije s posebnim ozirom na kooperacije, razvojne raziskave in tuja vlaganja, dr. Pavle Gmeiner, december 1996
- št. 11. Analiza gospodarskih gibanj v Sloveniji - Jesensko poročilo 1996, vodja projekta dr. Alenka Kajzer, december 1996
- št. 12. Slovenija in Maastrichtski kriteriji konvergence, dr. Ivo Lavrač in mag. Vladimir Lavrač, februar 1997

Letnik VI, leto 1997

- št. 1. Analiza gospodarskih gibanj s ciljno projekcijo do leta 2001 (Pomladansko poročilo), vodja projekta dr. Alenka Kajzer, junij 1997
- št. 2. Finančni rezultati poslovanja gospodarskih družb v letu 1996 (na osnovi statističnih podatkov iz bilance stanja in bilance uspeha za leto 1996), Judita Mirjana Novak, julij 1997
- št. 3. Ocena kupne moči bruto domačega proizvoda na prebivalca v Sloveniji 1993-1997 in prognoza do 2005, mag. Tanja Česen, julij 1997
- št. 4. Regionalni vidiki razvoja Slovenije s poudarkom na finančnih rezultatih poslovanja gospodarskih družb v letu 1996, Janja Pečar, oktober 1997
- št. 5. Poslovanje bank v letu 1996, Vida Brus, oktober 1997
- št. 6. Uvod v kupno moč denarne enote in probleme merjenja domačega proizvoda po kupni moči, dr. Pavle Gmeiner, november 1997
- št. 7. Ocena gospodarskih gibanj v letu 1997 in možnosti razvoja v letu 1998 (Jesensko poročilo), vodja projekta dr. Alenka Kajzer, november 1997
- št. 8. Finančni rezultati poslovanja izvoznikov v letu 1996, Judita Mirjana Novak, december 1997
- št. 9. Kazalci finančne uspešnosti gospodarjenja v letu 1996 po sektorjih, Liljana Figar kot vodja, Vida Brus, Andrej Hrovat, Mateja Kovač, Judita Mirjana Novak, Mateja Pečar, Jure Povšnar, Ana Sečnik, december 1997
- št. 10. SAM Slovenija 1996 (matrika nacionalnih računov), Ivanka Zakotnik, december 1997
- št. 11. Slovenija v Evropi regij - Regionalne strukture razširjene evropske zveze, mag. Igor Strmšnik, januar 1998
- št. 12. Globalna konkurenčnost Slovenije - Eksperimentalna ocena njenih prednosti in slabosti po metodi Svetovnega ekonomskega foruma. dr. Pavle Gmeiner, januar 1998

Letnik VII, leto 1998

- št. 1. Pregled javnofinančnih prihodkov za leto 1997 (na osnovi Poročila B-2) Agencije RS za plačilni promet, Jasna Kondža, marec 1998
- št. 2. Projekcije prebivalstva Slovenije 1996 - 2070, Tomaž Kraigher, marec 1998
- št. 3. Sistem nacionalnih računov SAM (Social Accounting Matrix) Slovenija 1995, dr. Ivo Lavrač, Branka Tavčar, Ivanka Zakotnik, april 1998
- št. 4. Vlado finančne intervencije v gospodarstvu, Državne pomoči v Evropski uniji, mag. Ana Murn, 1998
- št. 5. Finančni rezultati poslovanja gospodarskih družb v letu 1997 (na osnovi statističnih podatkov iz bilance stanja in bilance uspeha za leto 1997), Judita Mirjana Novak, julij 1998
- št. 6. Slovenija v letu 1997 – ocene nacionalnih računov, Ivanka Zakotnik, avgust 1998
- št. 7. Finančna uspešnost gospodarjenja v letu 1997 po sektorjih, Liljana Figar, Andrej Hrovat, Mateja Kovač, Judita Mirjana Novak, Jure Povšnar, Mateja Pečar, Ana Sečnik, oktober 1998
- št. 8. Ocena četrletnega bruto domačega proizvoda Slovenije potrošna struktura 1995 – 1997, dr. Tanja Česen, november 1998
- št. 9. Regionalni vidiki razvoja Slovenije s poudarkom na finančnih rezultatih poslovanja gospodarskih družb v letu 1997, Janja Pečar, december 1998
- št. 10. Razvojni indikatorji za vrednotenje okoljske kakovosti gospodarske rasti, Bojan Radej, februar 1999
- št. 11. Koncept in empirični rezultati merjenja nacionalne konkurenčne sposobnosti v Sloveniji za obdobje 1995-1998 in napovedi do leta 2000, dr. Pavle Gmeiner, Liljana Figar, februar 1999
- št. 12. Prenova regionalne politike, mag. Igor Strmšnik, april 1999

Letnik VIII, leto 1999

- št. 1. Finančni rezultati poslovanja gospodarskih družb v letu 1998 (na osnovi statističnih podatkov iz bilance stanja in bilance uspeha za leto 1998), Judita Mirjana Novak, avgust 1999
- št. 2. Ocenjevanje cen življenskih potrebščin, drobnoprodajnih cen in cen industrijskih izdelkov pri proizvajalcih, Boštjan Plešec, Nataša Marzidovšek, maj 2000
- št. 3. Strategija gospodarskega razvoja Slovenije - razvojni scenarij, koordinatorja: mag. Igor Strmšnk, Branka Tavčar, september 1999
- št. 4. Matrika nacionalnih računov - Slovenija 1998, Ivanka Zakotnik, december 1999
- št. 5. Finančna uspešnost gospodarjenja v letu 1998 po sektorjih, Jure Povšnar, dr. Tanja Česen, Andrej Hrovat, Mojca Koprivnikar Šušteršič, Mateja Kovač, Judita Mirjana Novak, Ana Sečnik, februar 2000
- št. 6. Vzroki primanjkljaja na tekočem računu plačilne bilance v obdobju tranzicije, mag. Rotija Kmet, februar 2000
- št. 7. Poslovanje bančnega sistema v letu 1998, Andrej Hrovat, februar 2000
- št. 8. Regionalni vidiki razvoja Slovenije s poudarkom na finančnih rezultatih poslovanja gospodarskih družb v letu 1998, Janja Pečar, marec 2000
- št. 9. Pregled javnofinančnih prihodkov za leto 1998 in 1999 (na osnovi Poročila B-2) Agencije RS za plačilni promet, Jasna Kondža, april 2000
- št. 10. Zunanje neravnovesje in ekonomska politika v obdobju tranzicije - primer Češke, Madžarske in Poljske z možnimi zaključki za Slovenijo, mag. Rotija Kmet, marec 2000
- št. 11. Sodobne tendence v odnosih med storitveno in industrijsko proizvodnjo v svetu in v Sloveniji, dr. Metka Stare, april 2000
- št. 12. Regionalna politika, Mojca Aljančič, Sara Dragana Bogdanovič, maj 2000

Letnik IX, leto 2000

- št. 1. Neposredne tuje investicije v Slovenijo, trendi, razvoj in politika v obdobju 1997–1999, dr. Matija Rojec
- št. 2. Finančni rezultati poslovanja gospodarskih družb v letu 1999 (na osnovi statističnih podatkov iz bilance stanja in bilance uspeha za leto 1999), Judita Mirjana Novak
- št. 3. Plačilna bilanca in napovedovanje njenega razvoja, mag. Jože Markič, Ljubljana
- št. 4. Ekonometrična analiza gibanja investicij v osnovna sredstva v Sloveniji, mag. Vesna Štraser
- št. 5. Poslovanje bančnega sistema v letu 1999, mag. Luka Vesnaver
- št. 6. Pomen in merjenje osnovne inflacije v Sloveniji, mag. Boštjan Vasle
- št. 7. Shema indikatorjev monitoringa okoljskega razvoja, mag. Bojan Radej, Jure Povšnar, Mateja Kovač, Ivanka Zakotnik, dr. Pavle Gmeiner, Matjaž Hanžek in dr. Janko Seljak
- št. 8. Regionalni vidiki razvoja Slovenije s poudarkom na finančnih rezultatih poslovanja gospodarskih družb v letu 1999, Janja Pečar, mag. Metka Farič
- št. 9. Analiza poslovanja gospodarskih družb v obdobju 1995-1999 po dejavnostih, mag. Rotija Kmet, Janez Kušar, Jure Povšnar, Mateja Kovač, dr. Tanja Česen, mag. Mateja Peternelj
- št. 10. Državne in strukturne pomoči v Evropski uniji, posameznih državah Evropske unije in Sloveniji, mag. Ana Murn

Letnik X, leto 2001

- št. 1. Motivi in strategije tujih investorjev v Sloveniji / Motivation and Strategic Considerations of Foreign Investors in Slovenia, Matija Rojec, Miroslav Stanojevič
- št. 2. Sektorska analiza poslovanja gospodarskih družb v obdobju 1995 - 2000, mag. Rotija Kmet, Gorazd Kovačič, Mojca Koprivnikar Šušteršič, Jure Povšnar, Eva Zver, Mateja Kovač, Janez Kušar, mag. Brigita Lipovšek
- št. 3. Ocenjevanje in projekcija izobrazbenih tokov in izobrazbene sestave prebivalstva, Tomaž Kraigher
- št. 4. Poslovanje gospodarskih družb v letu 2000, Judita Mirjana Novak
- št. 5. Industrijska politika v Republiki Sloveniji (D - predelovalne dejavnosti), Gorazd Kovačič
- št. 6. Regionalni vidiki razvoja Slovenije (in poslovanje gospodarskih družb v letu 2000), Janja Pečar
- št. 7. Povezava med realnim deviznim tečajem in razlikami med realnimi obrestnimi merami (SIT in DEM ter USD), mag. Boštjan Vasle
- št. 8. Analiza obnašanja gospodinjestev v Sloveniji v obdobju 1997–2000 (na podlagi podatkov APG), Ana Tršelič
- št. 9. Razvoj informacijske družbe v Evropi in Sloveniji, mag. Rotija Kmet.
- št. 10. Razvoj analize in diagnoze nacionalne konkurenčne sposobnosti Slovenije, Pavle Gmeiner et al.

Letnik XI, leto 2002

- št. 1. Turistična politika in analiza slovenskega turizma v obdobju 1995–2001, Mojca Koprivnikar Šušteršič
- št. 2. Industrijska politika in državne pomoči v Evropski uniji in v Sloveniji, mag. Ana Murn
- št. 3. Primarna dejavnost - Politika in stanje v Sloveniji v primerjavi z EU, Mateja Kovač
- št. 4. Sektorska analiza poslovanja gospodarskih družb v obdobju 1995–2001, mag. Rotija Kmet, Gorazd Kovačič, Mojca Koprivnikar Šušteršič, Jure Povšnar, Eva Zver, Mateja Kovač, Janez Kušar, mag. Brigita Lipovšek
- št. 5. Poslovanje gospodarskih družb v letu 2001, Judita Mirjana Novak