

**DELOVNI ZVEZKI
URADA ZA MAKROEKONOMSKE ANALIZE IN RAZVOJ**

št. 4/letnik IX/2001

**POSLOVANJE
GOSPODARSKIH DRUŽB
V LETU 2000**

Judita Mirjana NOVAK

Ljubljana, 2001

DELOVNI ZVEZKI URADA ZA MAKROEKONOMSKE ANALIZE IN RAZVOJ
ISSN 1318-1920

Št. 4/letnik X/2001

Izdajatelj:

Urad Republike Slovenije za makroekonomske analize in razvoj,
Gregorčičeva 27, 1000 Ljubljana.

Telefon: 01 478 10 12

Fax: 01 478 10 70

Elektronska pošta: gp.umar@gov.si

<http://www.sigov.si/zmar/publicis/dz.html>

Urednica zbirke: Ana TRŠELIČ

Prelom strani, tehnično uredil: Miha SELAN

Prevod povzetka: Marko GERMOVŠEK

Lektoriranje: Julijana ČUFER

Priprava in obdelava podatkov: Vlado MOSTNAR

Distribucija: Simona ZRIM

Tisk: SOLOS, Ljubljana

Odgovorna oseba: dr. Janez ŠUŠTERŠIČ, direktor

Naklada:

200 izvodov

Pisna naročila za zbirko ali posamezno publikacijo sprejemamo na naslov izdajatelja.

Ključne besede: gospodarske družbe, analiza, statistični podatki iz bilance stanja in bilance uspeha, zakon o finančnem poslovanju podjetij, kazalniki uspešnosti poslovanja.

KAZALO

POVZETEK/SUMMARY	5
UVOD	7
1. POSLOVANJE GOSPODARSKIH DRUŽB V LETU 2000	8
1.1 SKUPNI REZULTATI POSLOVANJA GOSPODARSKIH DRUŽB V LETU 2000	9
1.1.1 PRIHODKI	10
1.1.2 ODHODKI	11
1.2 POSLOVANJE GOSPODARSKIH DRUŽB V POSAMEZNIH DEJAVNOSTIH V LETU 2000	14
1.2.1 PRIHODKI IN ODHODKI DRUŽB V POSAMEZNIH DEJAVNOSTIH	15
1.2.2 POSLOVNI IZID DRUŽB V POSAMEZNIH DEJAVNOSTIH	15
1.3 POSLOVNI IZID IZVOZNIKOV V LETU 2000	18
1.4 SREDSTVA IN OBVEZNOSTI DO VIROV SREDSTEV VSEH GOSPODARSKIH DRUŽB SKUPAJ IN PO POSAMEZNIH DEJAVNOSTIH V LETU 2000	19
1.4.1 SREDSTVA	19
1.4.2 OBVEZNOSTI DO VIROV SREDSTEV	21
1.5 REZULTATI IN POSLEDICE DELOVANJA ZFPP V LETU 2000	22
1.5.1 EVIDENCE O PRAVNIH OSEBAH Z NEPORAVNANIMI OBVEZNOSTMI NEPREKINJENO VEČ KOT 5 DNI V MESECU	23
1.5.2 PRISILNE PORAVNAVE, STEČAJI IN LIKVIDACIJE GOSPODARSKIH DRUŽB	23
1.5.3 IZBRISI GOSPODARSKIH DRUŽB IZ SODNEGA REGISTRA PO ZFPP	24
2. PREGLED POSLOVANJA VSEH GOSPODARSKIH DRUŽB SKUPAJ IN PO POSAMEZNIH DEJAVNOSTIH V OBDOBJU 1997 – 2000	25
2.1 KAZALNIKI USPEŠNOSTI POSLOVANJA VSEH GOSPODARSKIH DRUŽB SKUPAJ IN PO POSAMEZNIH DEJAVNOSTIH V OBDOBJU 1997 - 2000	26
3. POSLOVANJE GOSPODARSKIH DRUŽB GLEDE NA VELIKOST	30
3.1 POSLOVANJE GOSPODARSKIH DRUŽB GLEDE NA ŠTEVILO ZAPOSLENIH V OBDOBJU 1996 – 2000	30
3.2 POSLOVANJE VELIKIH, SREDNJIH IN MAJHNIH DRUŽB	31
3.2.1 POSLOVANJE VELIKIH, SREDNJIH IN MAJHNIH DRUŽB V LETU 2000	31
3.2.2 PREGLED POSLOVANJA VELIKIH, SREDNJIH IN MAJHNIH DRUŽB V OBDOBJU 1997 - 2000	33
4. POSLOVANJE GOSPODARSKIH DRUŽB GLEDE NA OBLIKO LASTNINE KAPITALA	37
4.1 POSLOVANJE GOSPODARSKIH DRUŽB GLEDE NA OBLIKO LASTNINE KAPITALA V LETU 2000	37
4.1.1 ŠTEVILO GOSPODARSKIH DRUŽB IN NJIHOVIH DELAVCEV	37
4.1.2 POSLOVNI IZID	38
4.1.3 SREDSTVA IN OBVEZNOSTI DO VIROV SREDSTEV	39
4.2 PREGLED POSLOVANJA GOSPODARSKIH DRUŽB GLEDE NA OBLIKO LASTNINE KAPITALA V OBDOBJU 1997 – 2000	40
PRILOGA	45

SEZNAM TABEL.

Tabela 1:	Število gospodarskih družb po dejavnostih v letu 2000 _____	8
Tabela 2:	Glavni podatki o poslovanju gospodarskih družb v letu 2000 _____	9
Tabela 3:	Glavni podatki bilance uspeha gospodarskih družb v letu 2000 _____	9
Tabela 4:	Stopenjski izkaz rezultata poslovanja gospodarskih družb v letu 2000 _____	10
Tabela 5:	Prihodki gospodarskih družb v letu 2000 _____	11
Tabela 6:	Odhodki gospodarskih družb v letu 2000 _____	12
Tabela 7:	Povprečna mesečna plača na zaposlenega v letu 2000 _____	13
Tabela 8:	Deleži gospodarskih družb posameznih dejavnosti v letu 2000 _____	14
Tabela 9:	Prihodki in odhodki gospodarskih družb posameznih dejavnosti v letu 2000 _____	15
Tabela 10:	Čisti dobiček in čista izguba gospodarskih družb posameznih dejavnosti v letu 2000 _____	16
Tabela 11:	Čisti dobiček in čista izguba gospodarskih družb predelovalnih dejavnosti v letu 2000 _____	17
Tabela 12:	Čisti dobiček in čista izguba izvoznikov in ostalih družb v letu 2000 _____	18
Tabela 13:	Sredstva in obveznosti do virov sredstev družb na dan 31. 12. 2000 _____	20
Tabela 14:	Število gospodarskih družb in število njihovih delavcev v obdobju 1994-2000 _____	25
Tabela 15:	Čisti dobiček in čista izguba gospodarskih družb v obdobju 1994 – 2000 _____	26
Tabela 16:	Neto čisti dobiček/izguba gospodarskih družb v obdobju 1996 – 2000 _____	30
Tabela 17:	Čisti dobički in čiste izgube gospodarskih družb glede na velikost v letu 2000 _____	32
Tabela 18:	Število velikih, srednjih in majhnih družb ter njihovih delavcev v obdobju 1997 – 2000 _____	34
Tabela 19:	Neto čisti dobiček/izguba gospodarskih družb glede na velikost v obdobju 1997 – 2000 _____	36
Tabela 20:	Čisti dobički in čiste izgube gospodarskih družb glede na obliko lastnine kapitala v letu 2000 _____	38
Tabela 21:	Število gospodarskih družb glede na obliko lastnine kapitala in njihovih delavcev v obdobju 1997 – 2000 _____	41
Tabela 22:	Neto čisti dobiček/izguba gospodarskih družb glede na obliko lastnine kapitala v obdobju 1997 – 2000 _____	43

SEZNAM SLIK:

Slika 1:	Deleži posameznih dejavnosti v neto čistem dobičku gospodarskih družb v letu 2000 glede na leto 1999 _____	17
Slika 2:	Deleži izvoznikov in ostalih družb v celotnem neto čistem dobičku v letu 2000 glede na leto 1999 _____	19
Slika 3:	Deleži posameznih dejavnosti v skupnem prihodku gospodarskih družb v letih 1997 in 2000 _____	26
Slika 4:	Dodana vrednost na zaposlenega v posameznih dejavnostih v letih 1997 in 2000 _____	27
Slika 5:	Deleži gospodarskih družb glede na velikost v celotnem neto čistem dobičku v letu 2000 glede na leto 1999 _____	32
Slika 6:	Deleži gospodarskih družb glede na velikost v skupnem prihodku v letih 1997 in 2000 _____	34
Slika 7:	Dodana vrednost na zaposlenega v gospodarskih družbah glede na velikost v letih 1997 in 2000 _____	35
Slika 8:	Deleži gospodarskih družb glede na obliko lastnine kapitala v celotnem neto čistem dobičku v letu 2000 glede na leto 1999 _____	39
Slika 9:	Deleži gospodarskih družb glede na obliko lastnine kapitala v skupnem prihodku v letih 1997 in 2000 _____	42
Slika 10:	Dodana vrednost na zaposlenega v gospodarskih družbah glede na obliko lastnine kapitala v letih 1997 in 2000 _____	42

POVZETEK

Število družb, ki se je po letu 1994 prvič nekoliko zmanjšalo leta 1999 (glede na leto 1998 za 32 oziroma 0.1%), se je leta 2000 spet povečalo in bilo za 142 oziroma 0.4% večje kot leta 1999. Povečalo se je tudi število zaposlenih, ki se je po obdobju zmanjševanja (1996 – 1998) prvič povečalo leta 1999 (glede na leto 1998 za 4,387 oziroma 1.0%) in bilo leta 2000 za 5,196 oziroma 1.1% večje kot leta 1999. Glede na takšno gibanje števila družb in števila zaposlenih, se je povprečno število zaposlenih v posamezni družbi v obdobju 1994 – 1998 zmanjševalo (od 15.4 leta 1994 na 12.2 leta 1998), zadnji dve leti pa povečevalo (leta 1999 na 12.3 in leta 2000 na 12.4). To kaže, da se je drobljenje družb na majhne leta 1998 ustavilo. V letu 1999 je glede na predhodno leto prvič prišlo do zmanjšanja števila majhnih ter povečanje števila velikih in srednjih družb. Ta trend se je nadaljeval tudi v letu 2000 (v primerjavi z letom 1998 je bilo število majhnih družb manjše za 871, večje pa število srednjih za 705 in velikih za 276), kar je verjetno posledica prevzemov in združevanj podjetij, do katerih je prišlo v tem času.

Družbe so že tretje leto zapored izkazale pozitiven poslovni izid. Največji je bil leta 1999, ko so družbe izkazale neto čisti dobiček (pozitivno razliko med čistim dobičkom in čisto izgubo) v znesku 119.520 milijonov tolarjev, leta 2000 pa v znesku 117,521 milijonov tolarjev oziroma 1.7% manj.

V delovnem zvezku je podana analiza poslovanja gospodarskih družb v letu 2000:

- skupaj,
- po dejavnostih,
- po številu zaposlenih,
- po velikosti,
- po obliki lastnine kapitala

ter nekateri kazalniki uspešnosti poslovanja v obdobju 1997 - 2000.

SUMMARY

Having declined in 1999 for the first time since 1994 (falling by 32 or 0.1% as against 1998), the number of companies increased again in 2000 by 142 or 0.4% compared to the year before. The number of employees also rose after having fallen in 1996-1998: it was up by 4,387 or 1.0% in 1999 as against 1998 and up by 5,196 or 1.1% in 2000 from the year before. Given these trends seen in the number of companies and their employees, the average number of people employed by one company was on a decline in 1994-1998, going down from 15.4 to 12.2, while the average number was on an increase in 1999-2000, going up from 12.3 to 12.4. This implies that the process of breaking up companies into smaller units came to an end in 1998. In 1999 and relative to the year before, the number of small enterprises fell for the first time, while the number of large and medium-sized enterprises rose. This trend continued into 2000: compared to 1998, the number of small enterprises was 871 lower, while the numbers of medium-sized and large enterprises were 705 and 276 higher, respectively. This was probably the result of the mergers and acquisitions taking place in this period.

Companies recorded positive business results for the third year running. The best results were seen in 1999, when companies reported a positive difference between their net profits and losses totalling SIT 119,520 million, while in 2000 this figure came in at SIT 117,521 million, a fall of 1.7% compared to the previous year.

This Working Paper provides an analysis of company performance in 2000 for the corporate sector as a whole, performance broken down by activities, the number of employees, size, and type of ownership. The Paper concludes with an overview of selected performance indicators for 1997-2000.

UVOD

Konec leta 2000 je bilo v **poslovni register** vpisanih 49,291 **gospodarskih subjektov – pravnih oseb**, kar je 7,182 manj kot konec leta 1999. Do tako velikega zmanjšanja je prišlo predvsem zaradi številnih izbrisov iz sodnih registrov po Zakonu o finančnem poslovanju podjetij (v nadaljevanju ZFPP)¹, nekaj zaradi prenehanja družb po skrajšanem postopku, nekaj zaradi zaključenih stečajnih in likvidacijskih postopkov in nekaj zaradi pripojitev in drugih oblik preoblikovanja pravnih oseb. Njihovo število se je zmanjšalo v 10-ih **dejavnostih**, najbolj v dejavnosti trgovine, popravil motornih vozil in izdelkov široke porabe (za 4,287), v predelovalnih dejavnostih (za 950) ter v dejavnosti nepremičnin, najema in poslovnih storitev (za 852). Kljub temu je bilo tovrstnih subjektov tudi ob koncu leta 2000 največ prav v teh treh dejavnostih (v dejavnosti trgovine, popravil motornih vozil in izdelkov široke porabe 38.6%, v dejavnosti nepremičnin, najema in poslovnih storitev 21.6% ter v predelovalnih dejavnostih 16.1%), najmanj pa v dejavnosti javne uprave, obrambe in socialnega zavarovanja (13).

Po pravnoorganizacijski obliki je konec leta 2000 v primerjavi s koncem leta 1999 zaznati znatno zmanjšanje števila družb z omejeno odgovornostjo (za 7,515), mnogo manj delniških družb (za 64) ter povečanje števila družb z neomejeno odgovornostjo (za 264), komanditnih družb (za 209) in zadrug (za 16). Ne glede na to pa je bilo tudi konec leta 2000 največ družb z omejeno odgovornostjo (83.6%), sledijo družbe z neomejeno odgovornostjo (8.0%), delniške družbe (2.6%), komanditne družbe (2.4%) in zadruge (1.1%).

Glede na obliko lastnine kapitala je prišlo do velikega zmanjšanja števila gospodarskih subjektov – pravnih oseb v zasebni lasti. Njihovo število se je v času od konca leta 1999 do konca leta 2000 zmanjšalo kar za 6.749. Do zmanjšanja števila je prišlo tudi pri pravnih osebah z mešano (za 246) in družbeno lastnino (za 215), nekoliko pa se je povečalo število v državni (za 25) in združni lasti (za 16). Tudi konec leta 2000 so prevladoval pravne osebe v zasebni lasti (93.3%), sledijo pravne osebe z mešano (2.6%), družbeno (2.5%), združno (1.2%) in državno obliko lastnine (0.3%).

Pri delitvi gospodarskih subjektov – pravnih oseb **po poreklu kapitala** se je najbolj zmanjšalo število pravnih oseb z domačim kapitalom (za 6,845), mnogo manj pravnih oseb z domačim in tujim kapitalom (za 311) in s samo tujim kapitalom (za 26). Glede na to se je v strukturi vseh gospodarskih subjektov – pravnih oseb konec leta 2000 v primerjavi s koncem leta 1999, delež pravnih oseb z domačim kapitalom nekoliko zmanjšal (od 91.3% na 90.8%), delež pravnih oseb s tujim kapitalom nekoliko povečal (od 4.2% na 5.3%), delež pravnih oseb z domačim in tujim kapitalom pa je ostal nespremenjen (4.4%).

Gospodarski subjekti – pravne osebe, organizirane kot gospodarske družbe, vodijo od 1. januarja 1994 dalje poslovne knjige ter sestavljajo in predlagajo letna poročila v skladu z Zakonom o gospodarskih družbah (v nadaljevanju ZGD)², slovenskimi računovodskimi standardi ter načeli in stališči Slovenskega inštituta za revizijo. Od 1. januarja 2000 dalje pa to velja tudi za zadruge.

¹ Uradni list RS, št. 54/1999, 110/1999 in 97/2000

² Uradni list RS, št. 30/93, 29/94, 82/94, 20/98, 32/98, 37/98, 84/98, 6/99, 54/99 in 36/00

Veliko zmanjšanje števila gospodarskih subjektov - pravnih oseb, vpisanih v poslovni register

Statistične podatke iz bilance stanja in bilance uspeha so za leto 2000 APP predložile tudi zadruga

1. POSLOVANJE GOSPODARSKIH DRUŽB V LETU 2000

Gospodarske družbe (razen bank in zavarovalnic) morajo za statistične potrebe v skladu z Nacionalnim programom statističnih raziskovanj³ do 28. februarja tekočega leta predložiti Agenciji RS za plačilni promet (v nadaljevanju APP) statistične podatke iz bilance stanja in bilance uspeha za preteklo koledarsko leto. To so letos storile že sedmo leto zapored.

Prvič pa so za leto 2000 statistične podatke predložile tudi zadruga. **Zadruga** so do 1. januarja 2000 vodile računovodske evidences v skladu s starim Zakonom o računovodstvu⁴. Postavke, ki so jih izkazale v bilanci stanja na dan 31. decembra 1999 po starem zakonu, so morale (na podlagi tretjega odstavka 59. člena novega Zakona o računovodstvu) prevrednotiti v skladu z navodilom, ki ga je izdal Slovenski inštitut za revizijo⁵, in pomenijo otvoritvene postavke s stanjem na dan 1. januarja 2000. Po 59. členu novega Zakona o računovodstvu⁶ morajo namreč od 1. januarja 2000 dalje voditi poslovne knjige in izdelati letna poročila v skladu z ZGD in drugimi predpisi ter ob upoštevanju slovenskih računovodskih standardov (zlasti SRS 34 – Računovodske rešitve v zadrugah) in načel ter splošnih računovodskih predpostavk, ki jih izdaja Slovenski inštitut za revizijo.

Tabela 1: Število gospodarskih družb po dejavnostih v letu 2000

DEJAVNOST	SKUPAJ	KAPITALSKE IN OSEBNE DRUŽBE	ZADRUGE
A Kmetijstvo, lov, gozdarstvo	499	356	143
B Ribištvo	18	17	1
C Rudarstvo	50	50	-
D Predelovalne dejavnosti	6,250	6,222	28
E Oskrba z elektriko, plinom in vodo	128	125	3
F Gradbeništvo	2,609	2,588	21
G Trgovina, popravila motor. vozil	13,750	13,699	51
H Gostinstvo	1,295	1,294	1
I Promet, skladiščenje in zveze	1,949	1,932	17
J Finančno posredništvo	392	392	-
K Nepremičnine, najem in posl. stor.	8,851	8,792	59
L Javna uprava, obramba, soc. zavar.	5	5	-
M Izobraževanje	465	465	-
N Zdravstvo in socialno varstvo	507	504	3
O Dr. javne, skupne in osebne storitve	927	927	-
SKUPAJ	37,695	37,368	327

Vir: APP – Statistični podatki iz bilance stanja in bilance uspeha za leto 2000, preračuni UMAR.

Tako je statistične podatke za leto 2000 APP predložilo 37,695 gospodarskih subjektov – pravnih oseb, od tega **37,368 kapitalskih in osebnih družb**⁷ ter **327 zadrug**.

³ Ur. list RS, št.70/97

⁴ Uradni list SFRJ, št. 13/89, 35/89, 42/90, 61/90 in Uradni list RS, št. 42/90

⁵ Uradni list RS št. 89/99

⁶ Uradni list RS, št. 23/99

⁷ Mednje niso vključeni podatki o poslovanju določenih skladov, pooblaščenih investicijskih družb in družb, ki so bile v stečajnem ali likvidacijskem postopku.

Tabela 2: Glavni podatki o poslovanju gospodarskih družb v letu 2000

	SKUPAJ	KAPITALSKE IN OSEBNE DRUŽBE	ZADRUGE
Število subjektov	37,695	37,368	327
Število zaposlenih	468,677	463,968	4,709
Prihodki (v mio SIT)	9,093,266	8,954,933	138,333
Sredstva (v mio SIT) 31. 12. 2000	10,839,969	10,744,505	95,464

Vir: APP – Statistični podatki iz bilance stanja in bilance uspeha za leto 2000, preračuni UMAR.

Največ kapitalskih in osebnih družb je bilo v dejavnosti trgovine, popravil motornih vozil in izdelkov široke porabe (36.7%), največ zadrug pa v dejavnosti kmetijstva, lova in gozdarstva (43.7%),

Med obravnavanimi subjekti so po številu prevladovali kapitalske in osebne družbe (99.1%), ki so zaposlovali glavnino delavcev (99.0%) in so največ prispevale k skupnemu poslovanju (98.5% k skupnemu prihodku in 99.1% k celotni vrednosti sredstev).

V nadaljevanju je podana analiza poslovanja gospodarskih družb v letu 2000:

- skupaj,
- po dejavnostih,
- po številu zaposlenih,
- po velikosti,
- po obliki lastnine kapitala

ter nekateri kazalniki uspešnosti poslovanja v obdobju 1997 - 2000.

1.1. SKUPNI REZULTATI POSLOVANJA GOSPODARSKIH DRUŽB V LETU 2000

V letu 2000 je bilo v 37,695 družbah zaposlenih 468,677 delavcev (3.3% več kot v letu 1999). Skupen poslovni izid družb je bil pozitiven. Ker so se v obdobju 1999 - 2000 njihovi odhodki povečali bolj kot prihodki (za 0.4 odstotnih točk), se je pozitivna razlika med njimi zmanjšala (za 3.9%). Bolj kot čisti dobički družb (ki so se povečali za 17.8%) so se v tem času povečale čiste izgube (za 47.8%) in neto čisti dobiček (kot pozitivna razlika med njimi) je bil za 10.8% manjši kot leto prej.

Iz delnih rezultatov poslovanja družb je razvidno, da so v letu 2000 (tako kot v letu 1999) izkazale neto dobiček med prihodki in odhodki iz poslovanja ter med izrednimi prihodki in izrednimi odhodki, neto izgubo pa med prihodki od financiranja in finančnimi odhodki.

Čiste izgube družb so se povečale za 30.0 odstotnih točk bolj kot čisti dobički

Tabela 3: Glavni podatki bilance uspeha gospodarskih družb v letu 2000

	Znesek v mio SIT		Indeks	Delež v skupnih prihodkih v %	
	2000	1999	2000/1999	2000	1999
PRIHODKI SKUPAJ	9,093,266	7,786,748	116.8	100.0	100.0
ODHODKI SKUPAJ	8,936,870	7,623,949	117.2	98.3	97.9
ČISTI DOBIČEK	303,289	257,435	117.8	3.3	3.3
ČISTA IZGUBA	185,768	125,709	147.8	2.0	1.6

Vir: APP – Statistični podatki iz bilance uspeha gospodarskih družb za leto 2000.

Tabela 4: Stopenjski izkaz rezultata poslovanja gospodarskih družb v letu 2000

	Znesek v mio SIT		Indeks
	2000	1999	2000/1999
NETO DOBIČEK (IZGUBA)			
- iz poslovanja	133,305	104,319	127.8
- od financiranja	-103,956	-34,142	304.5
- od izrednih dogodkov	127,047	92,622	137.2
- skupaj	156,396	162,799	96.1
Davek od dobička	38,875	31,073	125.1
NETO ČISTI DOBIČEK	117,521	131,726	89.2

Vir: APP – Statistični podatki iz bilance uspeha gospodarskih družb za leto 2000.

Neto čisti dobiček družb je bil za 10.8% manjši kot v prejšnjem letu

Pozitivna razlika med poslovnimi prihodki in poslovnimi odhodki je bila za 27.8% večja kot v predhodnem letu in družbe so na prvi stopnji izkazale **neto dobiček iz poslovanja** v znesku 133,305 milijonov tolarjev. Neto dobiček, ugotovljen na prvi stopnji, je na drugi stopnji zmanjšala negativna razlika med prihodki od financiranja in finančnimi odhodki. Ta je znašala 103,956 milijonov tolarjev, kar je 2-krat več kot v prejšnjem letu. Tako je na drugi stopnji ugotovljeni **neto dobiček iz rednega delovanja** znašal 29,349 milijonov tolarjev in je bil za 58.2% manjši kot v letu prej. Neto dobiček, ugotovljen na drugi stopnji, je na tretji stopnji povečala pozitivna razlika med izrednimi prihodki in izrednimi odhodki. V primerjavi s predhodnim letom je bila večja za 37.2% in je znašala 127,047 milijonov tolarjev. Zaradi tega je na tretji stopnji izkazani **neto celotni dobiček** znašal 156,396 milijonov tolarjev in je bil za 3.9% manjši kot v prejšnjem letu. Ko od neto celotnega dobička odštejemo obračunani davek od dobička v znesku 38,875 milijonov tolarjev, pridemo do **neto čistega dobička**, ki je bil z zneskom 117,521 milijonov tolarjev za 10.8% manjši kot v prejšnjem letu.

1.1.1. Prihodki

Skupni prihodki družb so v letu 2000 znašali 9,093,266 milijonov tolarjev in so bili za 16.8% večji kot v letu 1999. Največ so k temu doprinesli prihodki iz poslovanja (93.9%), manj pa prihodki od financiranja (3.5%) in izredni prihodki (2.6%).

Prihodki iz poslovanja so bili z zneskom 8,535,745 milijonov tolarjev za 16.5% večji kot v predhodnem letu. Največji del teh prihodkov družbe ustvarijo s prodajo proizvodov, blaga, materiala in storitev na domačem trgu. **Čisti prihodki iz prodaje na domačem trgu** so se v tem času povečali za 13.0%, njihov delež v prihodkih iz poslovanja pa se je zmanjšal od 74.1% v letu 1999 na 71.9% v letu 2000. Mnogo bolj so se povečali **čisti prihodki iz prodaje proizvodov, blaga, materiala in storitev na tujem trgu**, kar je pripisati povečanemu obsegu izvoza in depreciaciji tolarja. Ti so se med vsemi vrstami prihodkov najbolj povečali, in sicer za 28.0%, s tem pa tudi njihov delež v prihodkih iz poslovanja od 24.3% v letu 1999 na 26.7% v letu 2000.

Bolj kot prihodki iz poslovanja so se v tem času povečali **prihodki od financiranja**. Povečali so se za 24.6%, njihov delež v skupnih prihodkih

Med prihodki so se najbolj povečali čisti prihodki od prodaje na tujem trgu

Tabela 5: Prihodki gospodarskih družb v letu 2000

PRIHODKI	Znesek v mio SIT		Indeks	Delež v skupnih prihodkih v %	
	2000	1999	2000/99	2000	1999
PRIHODKI SKUPAJ	9,093,266	7,786,748	116.8	100.0	100.0
1. PRIHODKI IZ POSLOVANJA	8,535,745	7,325,289	116.5	93.9	94.1
1.1.Čisti prihodki iz prodaje na domačem trgu	6,137,458	5,431,275	113.0	67.5	69.8
1.2.Čisti prihodki iz prodaje na tujem trgu	2,281,703	1,782,753	128.0	25.1	22.9
1.3.Vrednost usredstvenih lastnih proizvodov, storitev, blaga in materiala	53,950	46,695	115.5	0.6	0.6
1.4.Drugi prihodki iz poslovanja	62,634	64,566	97.0	0.7	0.8
2. PRIHODKI OD FINANCIRANJA	317,585	254,867	124.6	3.5	3.3
2.1.Prihodki na podlagi deležev iz dobička	50,570	42,773	118.2	0.6	0.5
2.2.Prihodki iz obresti in drugi prihodki od financiranja	267,015	212,094	125.9	2.9	2.7
3. IZREDNI PRIHODKI	239,936	206,592	116.1	2.6	2.7

Vir: APP – Statistični podatki iz bilance uspeha gospodarskih družb za leto 2000.

pa je kljub povečanju (od 3.3% v letu 1999 na 3.5% v letu 2000) ostal razmeroma majhen. Do tega je prišlo predvsem zaradi povečanja **prihodkov iz obresti in drugih prihodkov od financiranja** (pozitivnih tečajnih razlik, revalorizacijskega presežka in drugih prihodkov od financiranja), ki so se skupno povečali za 25.9%, njihov delež v prihodkih od financiranja pa od 83.2% v letu 1999 na 84.1% v letu 2000.

Najmanjši delež v skupnih prihodkih predstavljajo **izredni prihodki**, ki obsegajo prihodke iz prejšnjih let, dobiček od prodaje osnovnih sredstev, odpise obveznosti iz prejšnjih let, prejete kazni in odškodnine, popisane presežke pri osnovnih sredstvih, izterjane odpisane terjatve iz prejšnjih let in druge izredne prihodke. V primerjavi z letom prej so se med vsemi prihodki najmanj povečali (za 16.1%), njihov delež v skupnih prihodkih pa se je še nekoliko zmanjšal (od 2.7% v letu 1999 na 2.6% v letu 2000).

1.1.2. Odhodki

Skupni odhodki gospodarskih družb so znašali 8,936,870 milijonov tolarjev. V primerjavi s predhodnim letom so se povečali za 17.2%, to je za 0.4 odstotnih točk bolj, kot so se v tem času povečali skupni prihodki. Največji delež med njimi predstavljajo poslovni odhodki (94.0%), manjšega odhodki financiranja (4.7%) in najmanjšega izredni odhodki (1.3%).

Poslovni odhodki so bili za 16.4% večji kot v predhodnem letu. Največ so k temu prispevali **stroški blaga, materiala in storitev**, ki so predstavljali 76.9% poslovnih odhodkov in so se v tem času povečali skupno za 17.8%. Med njimi so se najbolj povečali stroški materiala, in sicer za 18.5%, povečal pa se je tudi njihov delež v poslovnih odhodkih za 0.4 strukturnih točk na 26.4%. Sledi povečanje **nabavne vrednosti prodanega blaga** s 17.7% in povečanje njenega deleža v poslovnih odhodkih za 0.3 strukturnih točk na 32.3% (kar 80.9% teh stroškov so prispevale družbe s področja trgovine, popravil motornih vozil in izdelkov široke porabe) ter **stroški storitev** s povečanjem za 17.2% in njegovim povečanjem v odhodkih poslovanja za 0.1 strukturnih točk na 18.1%.

Skupni odhodki so se povečali za 0.4 odstotnih točk bolj kot skupni prihodki

Druga večja postavka med odhodki poslovanja so bili **stroški dela**, ki vključujejo plače, stroške za socialno varnost in druge stroške dela. Ti so se skupaj povečali za 14.0%, njihov delež v odhodkih poslovanja pa se je zmanjšal za 0.4 strukturnih točk na 16.1%.

Tabela 6: Odhodki gospodarskih družb v letu 2000

ODHODKI	Znesek v mio SIT		Indeks 2000/99	Delež v skupnih odhodkih v %	
	2000	1999		2000	1999
ODHODKI SKUPAJ	8,936,870	7,623,949	117.2	100.0	100.0
1. ODHODKI POSLOVANJA	8,402,440	7,220,970	116.4	94.0	94.7
1.1. Stroški blaga, materiala in storitev	6,463,225	5,484,355	117.8	72.3	71.9
1.2. Stroški dela:	1,355,366	1,189,007	114.0	15.2	15.6
- plače	960,749	843,810	113.9	10.8	11.1
- stroški za socialno varstvo	175,364	153,105	114.5	2.0	2.0
- drugi stroški dela	219,253	192,092	114.1	2.5	2.5
1.3. Amortizacija	460,265	406,696	113.2	5.2	5.3
1.4. Odpisi obratnih sredstev	57,995	57,803	100.3	0.6	0.8
1.5. Rezervacije	38,730	39,621	97.8	0.4	0.5
1.6. Razlika v vrednosti zalog proizvodov in nedokončane proizvodnje	-39,468	-14,680	268.9	-0.4	-0.2
1.7. Drugi odhodki poslovanja	66,327	58,168	114.0	0.7	0.8
2. ODHODKI FINANCIRANJA	421,541	289,009	145.9	4.7	3.8
2.1. Odpisi dolgoročnih in kratkoročnih finančnih naložb	66,436	40,395	164.5	0.7	0.5
2.2. Stroški obresti in drugi odhodki financiranja	355,105	248,614	142.8	4.0	3.3
3. IZREDNI ODHODKI	112,889	113,970	99.1	1.3	1.5

Vir: APP – Statistični podatki iz bilance uspeha gospodarskih družb za leto 2000.

Povprečna mesečna plača na zaposlenega se je povečala za 2.8 odstotnih točk manj kot produktivnost dela in za 1.3 odstotnih točk bolj kot cene življenjskih stroškov

Plače se obračunavajo v bruto znesku, vključno z nadomestili zaposlenih za čas, ko ne delajo in bremenijo delodajalca. Področje plač je v letu 2000 urejal Zakon o minimalni plači, o načinu usklajevanja plač in o regresu za letni dopust v obdobju 1999 – 2001⁸. Masa plač se je v obdobju 1999 – 2000 povečala za 13.9%, njen delež v poslovnih odhodkih pa se je zmanjšal za 0.3 strukturnih točk na 11.4%.

Povprečna mesečna plača na zaposlenega je znašala 170,826 tolarjev. V primerjavi z letom 1999 se je povečala za 10.2%, kar je za 2.8% odstotnih točk manj, kot se je v tem času povečala produktivnost dela (ki se je, merjena s prihodki na zaposlenega, povečala za 13.0%), in za 1.3 odstotnih točk bolj, kot so se povečale cene življenjskih stroškov (te so se povečale za 8.9%).

Povprečna mesečna plača se je v primerjavi z letom 1999 najbolj povečala v dejavnosti rudarstva (za 15.9%) in najmanj v dejavnosti ribištva (za 2.8%). V letu 2000 pa je bila manjša od povprečja v 8 dejavnostih (v izobraževanju; gostinstvu; gradbeništvu; zdravstvu in socialnem varstvu; ribištvu; kmetijstvu, lovu in gozdarstvu; predelovalnih dejavnostih ter trgovini, popravilu motornih vozil in izdelkov široke porabe).

⁸ Uradni list RS št. 39/99 in 44/00.

Tabela 7: Povprečna mesečna plača na zaposlenega v letu 2000

DEJAVNOST	POVPREČNA MESEČNA PLAČA NA ZAPOSLENEGA		
	Znesek v SIT	Indeks 2000/99	Indeks nivoja
A Kmetijstvo, lov, gozdarstvo	159,730	107.0	93.5
B Ribištvo	154,034	102.8	90.2
C Rudarstvo	226,339	115.9	132.5
D Predelovalne dejavnosti	164,778	111.8	96.5
E Oskrba z elektriko, plinom in vodo	202,829	110.4	118.7
F Gradbeništvo	149,224	106.1	87.4
G Trgovina, popravila motor. vozil	166,009	107.8	97.2
H Gostinstvo	139,082	104.8	81.4
I Promet, skladiščenje in zveze	204,618	111.5	119.8
J Finančno posredništvo	280,997	111.7	164.5
K Nepremičnine, najem in posl. stor.	184,296	113.2	107.9
L Javna uprava, obramba, soc. zavar.	294,071	106.4	172.1
M Izobraževanje	126,832	110.1	74.2
N Zdravstvo in socialno varstvo	153,704	110.6	90.0
O Dr. javne, skupne in osebne storitve	253,936	105.3	148.7
SKUPAJ GOSPODARSKE DRUŽBE	170,826	110.2	100.0

Vir: APP – Statistični podatki iz bilance uspeha gospodarskih družb za leto 2000.

Stroški za socialno varnost zajemajo prispevke za zdravstveno zavarovanje, za pokojninsko in invalidsko zavarovanje, za zaposlovanje in za porodniško varstvo. Obračunavajo se na plače in jih plačuje delodajalec. V primerjavi z letom 1999 so bili večji za 14.5%, to je za 0.6 odstotnih točk več, kot so se v tem času povečale plače. V letu 2000 so predstavljali 18.3% obračunanih plač, kar je za 0.2 odstotnih točk več kot v letu 1999, njihov delež v poslovnih odhodkih pa je bil v obeh letih 2.1%.

Drugi stroški dela zajemajo izplačila po pogodbah o delu in po avtorskih pogodbah, regres za letni dopust, jubilejne nagrade, odpravnine ob upokojitvi, solidarnostne pomoči, stroške prevoza na delo, prehrane, neobveznega zavarovanja, nagrad, daril, drugih bonitet in druge stroške dela, ki niso neposredno povezani s poslovnim procesom, ter davek na izplačane plače. Skupno so se ti stroški v primerjavi z letom 1999 povečali za 14.1%, to je za 0.2 odstotnih točk bolj, kot so se v tem času povečale plače, in so predstavljali 2.6% poslovnih odhodkov (v letu 1999 2.7%).

Tretjo pomembno postavko po obsegu v poslovnih odhodkih je predstavljala **amortizacija** neopredmetenih dolgoročnih sredstev in opredmetenih osnovnih sredstev skupaj z revalorizacijo amortizacije. V primerjavi s predhodnim letom je bila večja za 13.2%, njen delež v poslovnih odhodkih pa se je zmanjšal za 0.1 strukturnih točk na 5.5%.

Bolj kot odhodki poslovanja so se v primerjavi s predhodnim letom povečali **odhodki financiranja** in to kar za 45.9%, njihov delež v skupnih odhodkih pa od 3.8% na 4.7%.

Najbolj med njimi so se povečali **odpisi dolgoročnih in kratkoročnih finančnih naložb** (za 64.5%), vendar so predstavljali le manjši del odhodkov financiranja (15.8%). Bolj kot ti so na povečanje vplivali povečani **stroški obresti in drugi odhodki financiranja** (negativne tečajne razlike, revalorizacijski primanjkljaj in drugi odhodki financiranja), ki so predstavljali kar 84.2% vseh odhodkov financiranja in so se v tem času povečali za

Mnogo bolj kot odhodki poslovanja so se povečali odhodki financiranja, predvsem na račun povečanja obresti za najeta posojila

Med odhodki so se zmanjšali samo izredni odhodki

Največ družb je bilo v dejavnosti trgovine, popravil motornih vozil in izdelkov široke porabe

42.8%. Večji stroški obresti pa so posledica povečane zadolženosti (večjih dolgoročnih in kratkoročnih obveznosti) družb (točka 1.4.2.) in višje skupne letne obrestne mere bank.

Med vsemi odhodki so se v primerjavi s predhodnim letom zmanjšali samo **izredni odhodki**, in sicer za 0.9%, ter njihov že tako majhen delež v skupnih odhodkih od 1.5% na 1.3%. Do tega je prišlo, ker so se zmanjšali **izredni odhodki za poravnavo izgube iz prejšnjih let** (ki so predstavljali 7.2% vseh izrednih odhodkov) za 29.4%, drugi izredni odhodki (kamor sodijo odhodki iz prejšnjih let, rezervacije za bodočo izgubo, izguba pri prodaji osnovnih sredstev, popisni primanjkljaji pri osnovnih sredstvih, denarne kazni, odškodnine in **drugi izredni odhodki**, skupaj 92.8% vseh izrednih odhodkov) pa so se povečali samo za 2.2%.

1.2. POSLOVANJE GOSPODARSKIH DRUŽB V POSAMEZNIH DEJAVNOSTIH V LETU 2000

Največ gospodarskih družb je bilo v dejavnosti trgovine, popravil motornih vozil in izdelkov široke porabe (36.5%), **največ zaposlenih** pa v družbah predelovalnih dejavnosti (45.1%).

Tabela 8: Deleži gospodarskih družb posameznih dejavnosti v letu 2000, v %

DEJAVNOST	Število družb	Število zaposl.	Prihodki	Čisti dobiček	Čista izguba
A Kmetijstvo, lov, gozdarstvo	1.3	1.9	1.7	0.8	1.0
B Ribištvo	0.0	0.0	0.0	0.0	0.0
C Rudarstvo	0.1	1.1	0.6	0.6	2.6
D Predelovalne dejavnosti	16.6	45.1	36.1	40.6	27.5
E Oskr. z elektriko, plinom in vodo	0.3	2.6	4.8	2.1	11.1
F Gradbeništvo	6.9	8.7	5.9	4.4	4.5
G Trgovina, poprav. motor. vozil	36.5	17.0	33.3	22.5	14.6
H Gostinstvo	3.4	2.6	1.1	1.1	3.4
I Promet, skladiščenje in zveze	5.2	8.1	6.7	9.6	7.0
J Finančno posredništvo	1.0	0.3	0.8	3.4	1.3
K Nepremič., najem in posl. stor.	23.5	7.9	7.0	12.7	23.3
L Javna uprava, obram., soc. zav.	0.0	0.0	0.1	0.0	0.2
M Izobraževanje	1.2	0.3	0.1	0.1	0.2
N Zdravstvo in socialno varstvo	1.3	2.6	0.8	1.1	0.5
O Druge javne, skup. in oseb. stor.	2.5	1.6	1.1	1.0	2.9
SKUPAJ	100.0	100.0	100.0	100.0	100.0

Vir: APP – Statistični podatki iz bilance uspeha gospodarskih družb za leto 2000.

Družbe iz predelovalnih dejavnosti so zaposlovale največ delavcev in največ prispevale k skupnemu poslovanju

Družbe iz predelovalnih dejavnosti niso zaposlovale samo največ delavcev, ampak so tudi največ prispevale k skupnemu poslovanju družb (36.1% k skupnemu prihodku, 40.6% k celotnemu čistemu dobičku in 27.5% k celotni čisti izgubi).

Na skupno poslovanje pa poleg družb iz predelovalnih dejavnosti zelo vplivajo tudi družbe iz dejavnosti trgovine, popravil motornih vozil in izdelkov široke porabe ter iz dejavnosti nepremičnin, najema in poslovnih storitev.

1.2.1. Prihodki in odhodki družb v posameznih dejavnostih

V letu 2000 so se v primerjavi z letom 1999 skupni odhodki povečali nekoliko bolj kot skupni prihodki tako vseh družb skupaj kot tudi družb v 10-ih dejavnostih. Prihodki so se povečali nekoliko bolj kot odhodki samo v 4-ih dejavnostih (kmetijstvu, lovu in gozdarstvu; ribištvo; rudarstvu ter v zdravstvu in socialnem varstvu), v dejavnosti finančnega posredništva pa je prišlo do zmanjšanja prihodkov za nekaj manj (2.2 odstotnih točk), kot so se zmanjšali odhodki. Zaradi tega se je v omenjenih 5-ih dejavnostih delež odhodkov v prihodkih zmanjšal, čisti dobički so se povečali, čiste izgube pa zmanjšale in skupni poslovni izid družb v teh dejavnostih se je izboljšal. Poleg teh 5 dejavnosti pa so boljši poslovni izid izkazale tudi družbe v predelovalnih dejavnostih ter v dejavnosti trgovine, popravil motornih vozil in izdelkov široke porabe, kjer se je pozitivna razlika med čistimi dobički in čistimi izgubami iz leta 1999 v letu 2000 še povečala.

Poslovni izid se je izboljšal v sedmih dejavnostih

Tabela 9: Prihodki in odhodki gospodarskih družb posameznih dejavnosti v letu 2000

DEJAVNOST	Indeks 2000/1999		Delež odhodkov v prihodkih v %	
	Prihodki	Odhodki	2000	1999
A Kmetijstvo, lov, gozdarstvo	105.9	104.4	99.4	100.8
B Ribištvo	107.6	103.8	99.3	102.8
C Rudarstvo	103.2	100.7	105.8	108.4
D Predelovalne dejavnosti	120.3	120.5	97.3	97.1
E Oskrba z elektriko, plinom in vodo	110.5	110.8	103.3	103.1
F Gradbeništvo	112.0	112.6	98.8	98.2
G Trgovina, popravila motor. vozil	116.5	116.8	98.3	98.1
H Gostinstvo	112.9	114.0	102.7	101.7
I Promet, skladiščenje in zveze	121.9	124.4	96.9	95.0
J Finančno posredništvo	86.4	84.2	87.2	89.4
K Nepremičnine, najem in posl. stor.	113.7	115.8	99.9	98.1
L Javna uprava, obramba, soc. zavar.	110.6	111.8	103.1	102.0
M Izobraževanje	105.4	108.1	99.6	97.1
N Zdravstvo in socialno varstvo	126.4	124.1	96.5	98.3
O Dr. javne, skupne in osebne storitve	114.2	116.7	101.9	99.7
SKUPAJ	116.8	117.2	98.3	97.9

Vir: APP – Statistični podatki iz bilance uspeha gospodarskih družb za leto 2000.

Skupni poslovni izid vseh družb je bil v letu 2000 nekoliko slabši kot v letu 1999. Slabši poslovni izid so izkazale družbe v naslednjih 8-ih dejavnostih:

- oskrbi z elektriko, plinom in vodo;
- gradbeništvo;
- gostinstvu;
- prometu, skladiščenju in zvezah;
- dejavnosti nepremičnin in najema poslovnih storitev;
- javni upravi, obrambi in socialnem zavarovanju;
- izobraževanju;
- ter v drugih javnih, skupnih in osebnih storitvenih dejavnostih.

1.2.2. Poslovni izid družb v posameznih dejavnostih

Čisti dobiček, ki so ga družbe izkazale v letu 2000, je bil v skupnem znesku 303,289 milijonov tolarjev za 17.8% večji kot v predhodnem letu.

Izkazalo ga je 23,273 oziroma 61.7% vseh družb, od tega največ družb iz dejavnosti trgovine, popravil motornih vozil in izdelkov široke porabe (33.9%). Največji delež k vrednosti celotnega čistega dobička so prispevale družbe iz predelovalnih dejavnosti (40.6%), predvsem s podpodročij proizvodnje kemikalij, kemičnih izdelkov in umetnih vlaken (7.2%), proizvodnje električne in optične opreme (5.2%), proizvodnje hrane, pijač in tobačnih izdelkov (4.6%) ter proizvodnje kovin in kovinskih izdelkov (4.5%).

V tem času se je mnogo bolj kot čisti dobiček povečala **čista izguba** družb. Znašala je 185,768 milijonov tolarjev in je bila za 47.8% večja kot v prejšnjem letu. Izkazalo jo je 11,801 oziroma 31.3% vseh družb, od tega največ iz dejavnosti trgovine, popravil motornih vozil in izdelkov široke porabe (39.8%). Tudi največji delež vrednosti celotne čiste izgube so izkazale družbe iz predelovalnih dejavnosti (27.5%), predvsem s podpodročij proizvodnje hrane, pijač in tobačnih izdelkov (4.9%), proizvodnje tekstilij, tekstilnih in krznenih izdelkov (3.8%) ter proizvodnje pohištva, drugih predelovalnih dejavnosti in reciklaže (3.3%).

Tabela 10: Čisti dobiček in čista izguba gospodarskih družb posameznih dejavnosti v letu 2000

DEJAVNOST	ČISTI DOBIČEK		ČISTA IZGUBA		NETO ČISTI DOB. + NETO ČISTA IZG. -
	Število družb	Znesek v mio SIT	Število družb	Znesek v mio SIT	Znesek v mio SIT
A Kmetijstvo, lov, gozdarstvo	293	2,471	170	1,798	673
B Ribištvo	10	34	8	23	11
C Rudarstvo	30	1,713	19	4,795	-3,082
D Predelovalne dejavnosti	4,133	123,202	1,782	51,105	72,097
E Oskr. z elek., plin. in vodo	69	6,252	47	20,569	-14,317
F Gradbeništvo	1,810	13,408	677	8,307	5,101
G Trg., popr. motor. vozil	7,895	68,204	4,693	27,089	41,115
H Gostinstvo	586	3,329	598	6,318	-2,989
I Promet, sklad. in zveze	1,190	28,970	631	13,074	15,896
J Finančno posredništvo	266	10,403	107	2,441	7,962
K Nepr., najem in posl. stor.	5,893	38,545	2,419	43,242	-4,697
L Jav. upr., obr., soc. zav.	4	53	1	317	-264
M Izobraževanje	260	333	168	345	-12
N Zdravstvo in soc. varstvo	345	3,484	130	972	2,512
O Dr. jav., skup. in oseb. st.	489	2,888	351	5,373	-2,485
SKUPAJ	23,273	303,289	11,801	185,768	117,521

Vir: APP – Statistični podatki iz bilance uspeha gospodarskih družb za leto 2000.

Razlika med čistimi dobički in čistimi izgubami vseh družb je bila pozitivna in družbe so izkazale neto čisti dobiček, ki pa je bil z zneskom 117,521 milijonov tolarjev za 10.8% manjši kot v predhodnem letu.

Neto čisti dobiček so izkazale družbe v osmih dejavnostih

Neto čisti dobiček so izkazale družbe v 8-ih dejavnostih: v predelovalnih dejavnostih; v dejavnosti trgovine, popravil motornih vozil in izdelkov široke porabe; finančnem posredništvu ter zdravstvu in socialnem varstvu (večjega kot v prejšnjem letu), v dejavnosti gradbeništva ter prometa, skladiščenja in zvez (manjšega kot v prejšnjem letu), izkazale pa so ga tudi družbe v dejavnostih kmetijstva, lova in gozdarstva ter ribištva (ki so v letu 1999 izkazale neto čisto izgubo). **Neto čisto izgubo** pa so izkazale družbe v 7-ih dejavnostih: v dejavnosti oskrbe z elektriko, plinom in vodo; gostinstva; javne uprave, obrambe in socialnega zavarovanja ter v

drugih javnih, skupnih in osebnih storitvenih dejavnostih (večjo kot v prejšnjem letu), v dejavnosti rudarstva (manjšo kot v prejšnjem letu), pa tudi v dejavnostih nepremičnin, najema in poslovnih storitev ter izobraževanju (ki so v prejšnjem letu izkazale neto čisti dobiček). Največjo neto čisto izgubo so izkazale družbe iz dejavnosti oskrbe z elektriko, plinom in vodo, ki je bila v znesku 14,317 milijonov tolarjev za 19.0% večja kot v prejšnjem letu.

Slika 1: Deleži posameznih dejavnosti v neto čistem dobičku gospodarskih družb v letu 2000 glede na leto 1999 (v %)

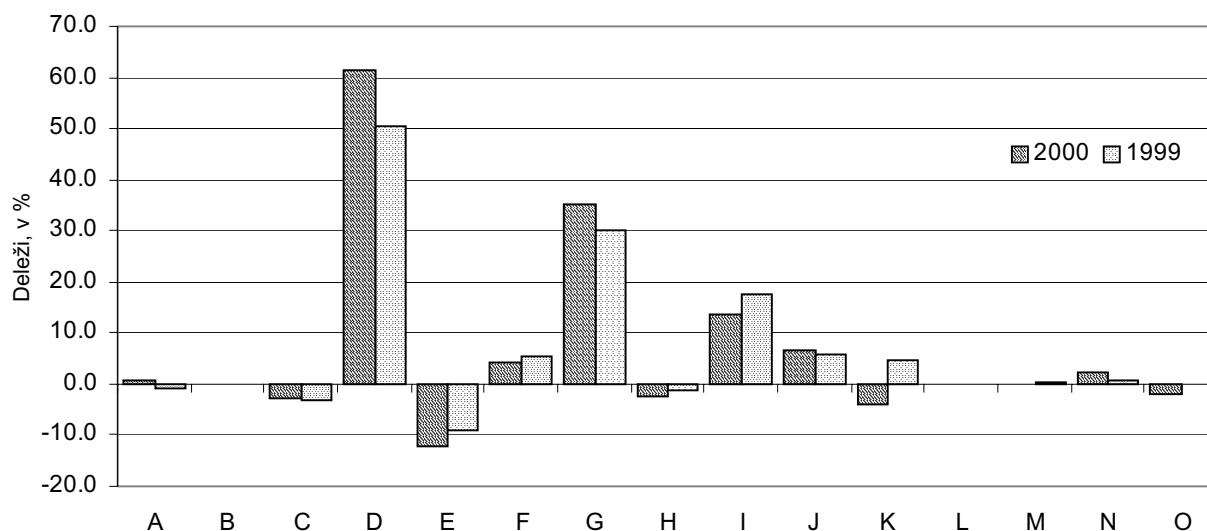

Vir: APP - Statistični podatki iz bilance uspeha za leto 2000, preračuni UMAR.

Kar 61.3% vrednosti celotnega neto čistega dobička vseh družb so izkazale družbe iz predelovalnih dejavnosti. Kakšni so bili neto čisti dobički (neto čiste izgube) družb znotraj predelovalnih dejavnosti po posameznih podpodročjih, je razvidno iz spodnje tabele.

Tabela 11: Čisti dobiček in čista izguba gospodarskih družb predelovalnih dejavnosti v letu 2000

PODPODROČJE	ČISTI DOBIČEK		ČISTA IZGUBA		NETO ČISTI DOBIČEK + NETO ČISTA IZG. - v mio SIT
	Število družb	Znesek v mio SIT	Število družb	Znesek v mio SIT	
DA Pr. hrane, pijač, tobačnih izd.	225	13,864	148	9,160	4,704
DB Pr. tekstilij, tekst., krzn. izd.	301	5,021	201	7,026	-2,005
DC Pr. usnja, obut. in usnj. izd.	50	1,575	30	2,818	-1,243
DD Obdelava in predelava lesa	289	2,241	153	1,975	266
DE Pr. vlaknin, pap., založ., tisk.	630	11,308	248	2,343	8,965
DF Pr. koksa, naft. der., jedr. gor.	1	51	3	2,114	-2,063
DG Pr. kemikalij, kem. izd., um. vl.	99	21,896	55	1,395	20,501
DH Pr. iz gume in plastičnih mas	295	10,246	125	4,141	6,105
DI Pr. dr. nekovinskih miner. izd.	138	6,644	58	1,494	5,150
DJ Pr. kovin in kovinskih izdelkov	824	13,597	293	3,738	9,859
DK Pr. strojev in naprav	330	11,429	106	4,419	7,010
DL Pr. električne in optične opreme	542	15,800	169	1,799	14,001
DM Pr. vozil in plovil	82	5,872	32	2,485	3,387
DN Pr. povišstva, dr. pred. dej., rec.	327	3,658	161	6,198	-2,540
SKUPAJ PREDLOVALNE DEJAVNOSTI	4,133	123,202	1,782	51,105	72,097

Vir: APP – Statistični podatki iz bilance uspeha gospodarskih družb za leto 2000.

1.3. POSLOVNI IZID IZVOZNIKOV V LETU 2000

Leto 2000 je bilo izvozno zelo uspešno in prihodki, ki so jih družbe ustvarile s prodajo na tujem trgu, so se v primerjavi s predhodnim letom med vsemi vrstami prihodkov najbolj povečali (za 28.0%).

Čeprav so prevladovale **družbe, ki so svoje prihodke ustvarile zgolj na domačem trgu** (takih je bilo 29,221 oziroma 77.5% vseh), so k skupnemu poslovanju vseh družb prispevale mnogo manj in izkazale slabši poslovni izid kot izvozniki.

Izvoznikov je bilo 8,474 oziroma 22.5% vseh družb. Ti so s prihodki od prodaje na tujem trgu ustvarili 33.7% svojega celotnega prihodka. Pri njih je bilo zaposlenih 69.0% vseh delavcev. K skupnemu prihodku so prispevali 74.5% vrednosti in razpolagali s 63.4% celotne povprečne vrednosti sredstev vseh družb.

Po 96.a členu Pravilnika o izvajanju zakona o davku na dodano vrednost⁹ spadajo med izvoznike tiste družbe, ki več kot 51.0% celotnega prihodka ustvarijo s prodajo na tujem trgu. Gre za **pretežne izvoznike**. V letu 2000 je bilo takih 2,491 oziroma 6.6% vseh družb (29.4% vseh izvoznikov). Ti so s prodajo na tujem trgu ustvarili kar 76.1% svojega celotnega prihodka in prispevali 78.7% k prihodku iz prodaje na tujem trgu vseh izvoznikov. Pri njih je bilo zaposlenih 41.4% vseh pri izvoznikih zaposlenih delavcev. K skupnemu prihodku so prispevali 34.8% in razpolagali z 29.4% celotne povprečne vrednosti sredstev vseh izvoznikov.

*Med družbami
je bilo samo
22.5% izvoznikov*

Tabela 12: Čisti dobiček in čista izguba izvoznikov in ostalih družb v letu 2000

DRUŽBE	ČISTI DOBIČEK		ČISTA IZGUBA		NETO ČISTI DOBIČEK + NETO ČISTA IZG. - v mio SIT
	Število družb	Znesek v mio SIT	Število družb	Znesek v mio SIT	
1. IZVOZNIKI	6,603	208,168	1,676	106,342	101,826
od tega:					
2. PRETEŽNI IZVOZNIKI	1,871	85,187	534	24,058	61,129
3. OSTALE DRUŽBE	16,670	95,121	10,125	79,426	15,695
4. SKUPAJ IZVOZNIKI IN OSTALE DRUŽBE (1 + 3)	23,273	303,289	11,801	185,768	117,521

Vir: APP – Statistični podatki iz bilance uspeha gospodarskih družb za leto 2000.

Čisti dobiček družb je bil v primerjavi s predhodnim letom večji za 17.8%. Pri vseh izvoznikih skupaj je bil večji za 20.3% (pri pretežnih izvoznikih celo za 38.6%), pri ostalih družbah pa za 12.8%. V letu 2000 ga je izkazalo 77.9% vseh izvoznikov (75.1% vseh pretežnih izvoznikov) in samo 57.0% vseh ostalih družb. Vsi izvozniki skupaj so ga izkazali v vrednosti 208,168 milijon tolarjev (kar je enkrat več, kot so ga izkazale ostale družbe) in tako prispevali 68.6% (pretežni izvozniki 28.1%) k celotni vrednosti čistega dobička vseh družb.

Bolj kot čisti dobiček družb se je glede na prejšnje leto povečala **čista izguba**, in sicer za 47.8%. Najbolj se je povečala pri ostalih družbah (za

⁹ Uradni list RS št. 4/99, 45/99, 59/99, 110/99, 17/00, 19/00, 27/00, 42/00 in 66/00

61.0%) in manj pri vseh izvoznikih skupaj (za 39.2%, pri pretežnih izvoznikih za 14.8%). V letu 2000 jo je izkazalo 19.8% vseh izvoznikov (21.4% vseh pretežnih izvoznikov) in 34.6% vseh ostalih družb. Čeprav je bilo med izvozniki najmanj družb s čisto izgubo, pa so z zneskom 106,342 milijonov tolarjev prispevali kar 57.2% k celotni vrednosti čiste izgube vseh družb (pretežni izvozniki samo 13.0%), ostale družbe pa 42.8%.

Slika 2: Deleži izvoznikov in ostalih družb v celotnem neto čistem dobičku v letu 2000 glede na leto 1999 (v %)

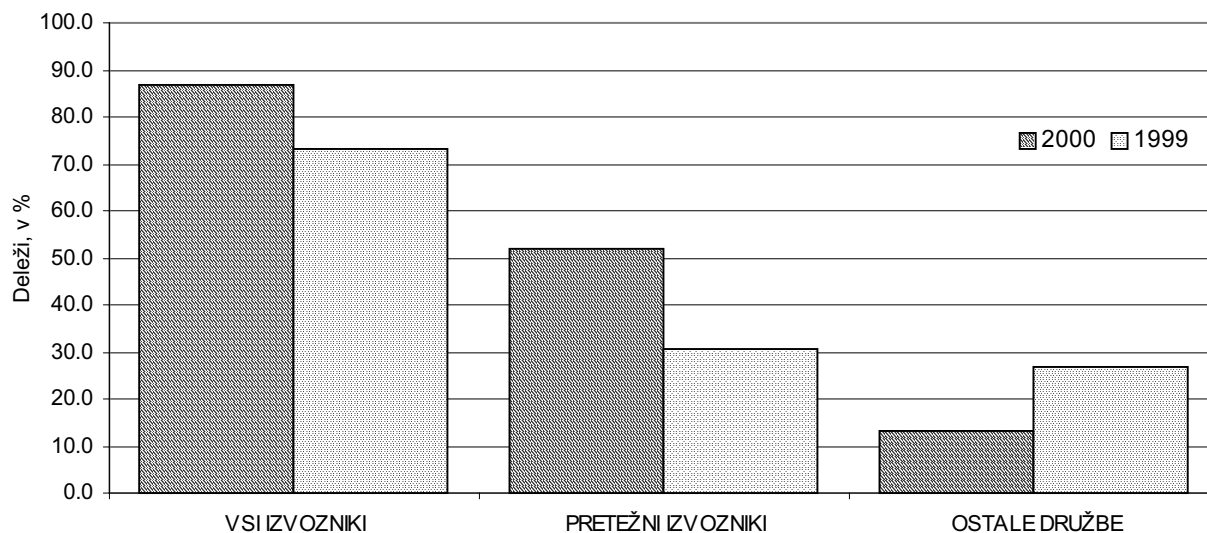

Vir: APP - Statistični podatki iz bilance uspeha za leto 2000, preračuni UMAR

Razlika med čistim dobičkom in čisto izgubo je bila, tako pri vseh družbah skupaj kot tudi pri vseh obravnavanih skupinah družb, v letu 2000 pozitivna in družbe so izkazale **neto čisti dobiček**. V primerjavi s predhodnim letom se je pri vseh izvoznikih skupaj povečal za 5.3% (pri pretežnih izvoznikih celo za 50.9%), ker pa se je pri ostalih družbah zmanjšal za dobro polovico (55.2%), se je zmanjšal tudi neto čisti dobiček vseh družb skupaj in bil za 10.8% manjši kot v prejšnjem letu. Tako so v letu 2000 dobro polovico celotne vrednosti neto čistega dobička vseh družb ustvarili pretežni izvozniki, vsi izvozniki skupaj pa 86.6%.

Neto čisti dobiček izvoznikov se je povečal za 5.3%, pretežnih izvoznikov celo za 50.9%

1.4. SREDSTVA IN OBVEZNOSTI DO VIROV SREDSTEV VSEH GOSPODARSKIH DRUŽB SKUPAJ IN PO POSAMEZNIH DEJAVNOSTIH V LETU 2000

Vrednost sredstev oziroma obveznosti do virov sredstev, ki so jo družbe izkazale ob koncu leta 2000 v znesku 10,839,969 milijonov tolarjev, je bila nominalno za 16.9% in realno za 7.3% večja kot ob koncu leta 1999.

Vrednost sredstev oz. obveznosti do virov sredstev se je realno povečala za 7.3%

1.4.1. Sredstva

Med sredstvi so se v tem času bolj kot **stalna sredstva** povečala **gibliva sredstva**, predvsem zaradi povečanja **kratkoročnih terjatev iz poslovanja**. Gre za terjatve, ki zapadejo v plačilo v letu dni. Mednje sodijo kratkoročne terjatve do kupcev, dani predujmi in varščine, kratkoročne terjatve iz poslovanja za tuji račun, kratkoročne terjatve iz financiranja, kratkoročne terjatve za nevplačani v plačilo zapadli vpisani kapital, druge kratkoročne terjatve in popravki njihovih vrednosti. Ob koncu leta 2000 so

V strukturi sredstev se je delež stalnih sredstev zmanjšal za 0.7 strukturnih točk, za prav toliko se je povečal delež gibljivih sredstev

skupaj predstavljale skoraj polovico gibljivih sredstev in bile v primerjavi s koncem leta 1999 realno večje za 11.7%. Glede na to se je **v strukturi sredstev** delež stalnih sredstev zmanjšal za 0.7 strukturnih točk na 63.9% (predvsem delež nepremičnin) in za prav toliko povečal delež gibljivih sredstev na 36.1% (zaradi povečanja deleža kratkoročnih terjatev iz poslovanja).

Do zmanjšanja deleža stalnih sredstev ob istočasnem povečanju deleža gibljivih sredstev je prišlo tudi v strukturi sredstev družb v 9-ih dejavnostih. Samo v 2-eh dejavnostih (finačnem posredništvu ter oskrbi z elektriko, plinom in vodo) je struktura sredstev družb ostala nespremenjena, v 4-ih

Tabela 13: Sredstva in obveznosti do virov sredstev družb na dan 31. 12. 2000

SREDSTVA IN OBVEZNOSTI DO VIROV SREDSTEV	Znesek v mio SIT		Indeks 31.12.00/31.12.99	Delež v %	
	31.12.00	31.12.99		31.12.00	31.12.99
I. SREDSTVA (A+B)	10,839,969	9,271,688	116.9	100.0	100.0
A Stalna sredstva (1 do 4)	6,921,347	5,986,862	115.6	63.9	64.6
1. Neopredmetena dolgoročna sredstva	108,242	84,071	128.8	1.0	0.9
2. Opredmetena osnovna sredstva	5,571,529	4,883,121	114.1	51.4	52.7
- nepremičnine	4,002,385	3,500,507	114.3	36.9	37.8
- oprema	1,569,144	1,382,614	113.5	14.5	14.9
3. Dolgoročne finančne naložbe	1,188,321	978,677	121.4	11.0	10.6
4. Popravek kapitala	53,255	40,993	129.9	0.5	0.4
B Gibljiva sredstva (1 do 6)	3,918,622	3,284,826	119.3	36.1	35.4
1. Zaloge	937,374	800,036	117.2	8.6	8.6
2. Dolgoročne terjatve iz poslovanja	162,641	139,400	116.7	1.5	1.5
3. Kratkoročne terjatve iz poslovanja	1,911,185	1,571,852	121.6	17.6	16.9
4. Kratkoročne finančne naložbe	668,044	573,767	116.4	6.2	6.2
5. Denarna sredstva	191,701	164,141	116.8	1.8	1.8
6. Aktivne časovne razmejitev	47,677	35,630	133.8	0.4	0.4
II. OBVEZNOSTI DO VIROV SREDSTEV (A do D)	10,839,969	9,271,688	116.9	100.0	100.0
A Kapital (1 do 4 – 5 + 6 + 7 – 8)	5,266,736	4,723,192	111.5	48.6	50.9
1. Osnovni kapital	2,224,440	2,153,530	103.3	20.5	23.2
2. Vplačani presežek kapitala	121,411	77,553	156.6	1.1	0.8
3. Rezerve	425,983	402,581	105.8	3.9	4.3
4. Preneseni čisti dobiček iz prej. let	484,780	364,599	133.0	4.5	3.9
5. Prenesena izguba iz prejšnjih let	278,108	268,393	103.6	2.6	2.9
6. Revalorizacijski popravek kapitala	2,172,417	1,871,350	116.1	20.0	20.2
7. Nerazdeljeni čisti dobiček posl. leta	297,803	247,329	120.4	2.7	2.7
8. Izguba poslovnega leta	181,990	125,357	145.2	1.7	1.4
B Dolgoročne rezervacije	263,341	250,492	105.1	2.4	2.7
C Dolgoročne obveznosti	1,973,740	1,536,390	128.5	18.2	16.6
Č Kratkoročne obveznosti	3,195,201	2,629,564	121.5	29.5	28.4
D Pasivne časovne razmejitev	140,951	132,050	106.7	1.3	1.4

Vir: APP – Statistični podatki iz bilance stanja gospodarskih družb za leto 2000.

dejavnostih pa se je delež stalnih sredstev povečal in istočasno za prav toliko zmanjšal delež gibljevih sredstev (to so dejavnosti ribištva; prometa, skladiščenja in zvez; nepremičnin in najema poslovnih storitev ter javne uprave, obrambe in socialnega zavarovanja). Tudi ob koncu leta 2000 so imele v strukturi sredstev največji delež stalnih sredstev družbe v dejavnosti javne uprave, obrambe in socialnega zavarovanja (98.0%) zaradi nepremičnin (ki so predstavljale kar 96.3% celotne vrednosti sredstev), največji delež gibljevih sredstev pa družbe v dejavnosti finančnega posredništva (69.0%), predvsem zaradi velikega deleža dolgoročnih terjatev iz poslovanja (s 35.0% deležem v gibljevih sredstvih) in deleža kratkoročnih finančnih naložb (s 33.6% deležem v gibljevih sredstvih).

1.4.2. Obveznosti do virov sredstev

Med obveznostmi do virov sredstev družb je največjo postavko predstavljal kapital. Ob koncu leta 2000 je bila njegova vrednost nominalno za 11.5% in realno za 2.4% večja kot ob koncu leta 1999. Do tega je prišlo predvsem zaradi obvezne revalorizacije vseh postavk kapitala. Revalorizacijski popravek kapitala se je namreč povečal nominalno za 16.1%, povečal pa se je tudi njegov delež v kapitalu od 39.6% na 41.2%.

Bolj kot vrednost kapitala pa so se v tem času povečale obveznosti družb. Najbolj so se povečale **dolgoročne obveznosti**. To so obveznosti, ki zapadejo v plačilo v roku, daljšem od enega leta. Sem sodijo dolgoročne obveznosti iz financiranja (dolgoročno dobljena posojila in izdani dolgoročni vrednostni papirji) ter dolgoročne obveznosti iz poslovanja (dolgoročni blagovni krediti, dolgoročne obveznosti iz finančnega najema in druge dolgoročne obveznosti iz poslovanja). Skupno so se povečale nominalno za 28.5% in realno za 18.0%.

Kratkoročne obveznosti so se povečale nominalno za 21.5% in realno za 11.6%. Gre za obveznosti, ki jih je treba poravnati najpozneje v enem letu, med njimi pa so izkazane tudi tiste dolgoročne obveznosti, ki jih je treba poravnati v naslednjem letu. Delijo se na kratkoročne obveznosti iz poslovanja in kratkoročne obveznosti iz financiranja. **Kratkoročne obveznosti iz poslovanja** (vključujejo kratkoročne obveznosti do dobaviteljev, kratkoročne obveznosti za prejete predujme in varščine, kratkoročne obveznosti do zaposlenih in druge kratkoročne obveznosti) so se realno povečale za 10.5% in predstavljale 66.1% vseh kratkoročnih obveznosti. **Kratkoročne obveznosti iz financiranja** (kratkoročna posojila in kratkoročno izdani vrednostni papirji) pa so se realno povečali za 13.8% in so predstavljali 33.9% vseh kratkoročnih obveznosti.

Zaradi teh sprememb se je spremenila tudi **struktura obveznosti do virov sredstev**. Konec leta 2000 se je v primerjavi s koncem leta 1999 delež kapitala zmanjšal za 2.3 strukturnih točk na 48.6%, povečal pa delež dolgoročnih obveznosti za 1.6 strukturnih točk na 18.2% in delež kratkoročnih obveznosti za 1.1 strukturnih točk na 29.5%. Do zmanjšanja deleža kapitala in povečanja deleža tujih virov (dolgoročnih in kratkoročnih obveznosti) je prišlo tudi v strukturi obveznosti do virov sredstev družb v 12-ih dejavnostih. Samo v dejavnosti rudarstva sta se povečala tako delež kapitala kot delež tujih virov, v dveh dejavnostih (ribištvu ter drugih javnih, skupnih in storitvenih dejavnostih) pa se je delež kapitala povečal in zmanjšal delež obveznosti. Konec leta 2000 so imele v strukturi obveznosti do virov sredstev največji delež kapitala družbe v dejavnosti

V strukturi obveznosti do virov sredstev se je delež kapitala zmanjšal za 2.3 strukturnih točk, povečal pa delež tujih virov, in sicer za 2.7 strukturnih točk

rudarstva (85.7%), največji delež dolgoročnih obveznosti družbe v dejavnosti javne uprave, obrambe in socialnega zavarovanja (94.4%), največji delež kratkoročnih obveznosti pa družbe v dejavnosti gradbeništva (51.2%).

Zmanjšanje deleža kapitala in povečanje deleža tujih virov v strukturi obveznosti do virov sredstev kaže na povečanje zadolženosti družb. Konec leta 2000 se je v primerjavi s koncem leta 1999 **delež premoženja** vseh družb skupaj, **financiranega s kapitalom**, zmanjšal od 50.9% na 48.6%. Zmanjšal se je tudi v vseh posameznih dejavnostih, razen treh (v ribištvu, rudarstvu ter v drugih javnih, skupnih in osebnih storitvenih dejavnostih), kjer se je nekoliko povečal. Nasprotno pa se je v tem času povečal **delež premoženja, financiranega s tujimi viri**, od 45.0% na 47.7%. To se je zgodilo tudi v vseh posameznih dejavnostih, razen dveh (v ribištvu ter drugih javnih, skupnih in osebnih storitvenih dejavnostih), kjer se je ta delež nekoliko zmanjšal.

Zadolženost družb se je povečala

Pokritost stalnih sredstev s kapitalom vseh družb skupaj se je zmanjšala

Zmanjšala se je tudi dolgoročna pokritost dolgoročnih sredstev in zalog

Pokritost stalnih sredstev s kapitalom vseh družb skupaj se je od konca leta 1999 do konca leta 2000 zmanjšala od 78.9% na 76.1%. Zmanjšala se je tudi v vseh posameznih dejavnostih razen 5-ih (v ribištvu, rudarstvu, predelovalnih dejavnostih, gradbeništvu ter v drugih javnih, skupnih in osebnih storitvenih dejavnostih), kjer se je povečala in konec leta 2000 so družbe v predelovalnih dejavnostih in rudarstvu s kapitalom že v celoti pokrile stalna sredstva.

Dolgoročna pokritost dolgoročnih sredstev in zalog vseh družb skupaj se je konec leta 2000 v primerjavi s koncem leta 1999 zmanjšala od 94.0% na 93.5%. Zmanjšala se je tudi v 9-ih dejavnostih, povečala pa v 6-ih (v dejavnostih rudarstva; gostinstva; finančnega posredništva; nepremičnin in najema poslovnih storitev; zdravstva in socialnega varstva ter v drugih javnih, skupnih in osebnih storitvenih dejavnostih). Tako konec leta 2000 kot konec leta 1999 pa so bila s kakovostnimi viri sredstev (s kapitalom, dolgoročnimi rezervacijami in dolgoročnimi obveznostmi skupaj) v celoti pokrita vsa dolgoročna sredstva in zaloge v dejavnostih finančnega posredništva ter zdravstva in socialnega varstva.

1.5. REZULTATI IN POSLEDICE DELOVANJA ZFPP V LETU 2000

ZFPP je stopil v veljavo 23. julija 1999. Sprejet je bil z namenom, da bi dosegli večjo plačilno disciplino v državi. Ker je zakonodajalec ocenil, da bi lahko imela takojšnja uporaba vseh določb zakona hude posledice za gospodarstvo glede na splošno stanje plačilne sposobnosti, prezadolženosti ter kapitalske neustreznosti, je uporabo posameznih določb odložil za šest mesecev oziroma tri leta ali več.

Takoj so začele veljati določbe, ki se nanašajo na dolžnost spoštovanja poslovnofinančnih načel, načela likvidnega in solventnega poslovanja, zagotavljanja kapitalske ustreznosti družb ter načela upravljanja z likvidnostjo. Upravi in nadzornemu svetu podjetja je bila naložena dolžnost, da zagotovita pogoje za skrbno finančno poslovanje ter da spremljata in obvladujeta tveganje. 23. januarja 2000 so začele veljati tudi določbe glede opavil in postopkov, ki jih morajo sprejeti uprava, nadzorni svet in skupščina ob nastopu kapitalske neustreznosti podjetja, nelikvidnosti oziroma prezadolženosti. Veljati pa so začele tudi določbe, ki se nanašajo

23. julija 1999 je stopil v veljavo ZFPP

na odškodninsko odgovornost uprave, nadzornega sveta oziroma družbenikov v primeru stečaja podjetja¹⁰.

Kljub določbam ZFPP, veljavnim v letu 2000, se je zadolženost družb od konca leta 1999 do konca leta 2000 povečala (točka 1.4.2.). S povečanjem zadolženosti družb so se povečali stroški financiranja (točka 1.1.2.) in s tem težave, ki jih imajo družbe pri zagotavljanju plačilne sposobnosti (predvsem kratkoročne, nekatere pa tudi dolgoročne).

1.5.1. Evidence o pravnih osebah z neporavnanimi obveznostmi neprekinjeno več kot 5 dni v mesecu

Zmanjšanje kratkoročne plačilne sposobnosti družb so še v letu 1999 potrjevali podatki iz evidenc o pravnih osebah z neporavnanimi obveznostmi neprekinjeno več kot 5 dni v mesecu, ki jih APP vodi mesečno že od leta 1991 dalje.

Z Zakonom o spremembah in dopolnitvah ZFPP, ki je stopil v veljavo 31. decembra 1999, se je spremenil nekdanji veljavni vrstni red poravnavanja dospelih neporavnanih obveznosti, sestavljen iz sedmih razredov, ki so v primeru plačilne nesposobnosti imetnika računa pri APP čakale na denarne prilive. V prehodnem obdobju od 24. januarja do 23. julija je veljal poseben vrstni red plačil, sestavljen iz štirih razredov, od 24. julija dalje pa velja vrstni red plačil, sestavljen iz treh razredov. Zaradi teh sprememb in zaradi številnih izbrisov pravnih oseb iz sodnih registrov po ZFPP (točka 1.5.3.) podatki v evidencah APP za leto 2000 ne odražajo pravega stanja plačilne nesposobnosti pravnih oseb.

Glede na to se je po podatkih iz evidenc APP o pravnih osebah z neporavnanimi obveznostmi neprekinjeno več kot 5 dni v mesecu v letu 2000 v primerjavi z letom 1999 zmanjšalo število takšnih pravnih oseb (za 27.9%), še bolj se je zmanjšal povprečni dnevni znesek dospelih neporavnanih obveznosti (za 64.2%), zmanjšalo pa se je tudi število zaposlenih pri teh pravnih osebah (za 41.6%).

1.5.2. Prisilne poravnave, stečaji in likvidacije gospodarskih družb

Dolgoročno plačilno nesposobnost dolžnika ali njegovo prezadolženost je včasih mogoče odpraviti s prisilno poravnavo in finančno reorganizacijo ter poplačilom upnikov. Če to ni mogoče, pride do njegovega stečaja ali likvidacije. Stečajni postopek pa lahko predlagajo upniki, sam dolžnik ali osebno odgovorni družbenik. To področje natančneje ureja Zakon o prisilni poravnavi, stečaju in likvidaciji¹¹ (v nadaljevanju ZPPSL).

Po podatkih, objavljenih v Uradnih listih RS, je bilo na sodiščih v letu 2000 začetih:

- 107 postopkov **prisilne poravnave** (106 nad pravnimi osebami in 1 nad samostojnim podjetnikom), v letu 1999 pa 35 (vsi nad pravnimi osebami);

Težave družb pri zagotavljanju plačilne sposobnosti so se povečale

Evidence APP o pravnih osebah z neporavnanimi obveznostmi neprekinjeno več kot 5 dni v mesecu v letu 2000 ne odražajo pravega stanja plačilne nesposobnosti

V letu 2000 se je zelo povečalo število začetih postopkov prisilnih poravnav in stečajev

¹⁰ Gre za izraze v ZFPP, ki so uporabljeni zelo površno in niso v skladu s poslovnofinančnimi načeli Slovenskega inštituta za revizijo, čeprav se zakonodajalec v 4. členu sklicuje nanje.

¹¹ Uradni list RS št. 67/93, 74/94, 8/96, 39/97, 1/99 in 52/99

- 462 **stečajnih postopkov** (445 nad pravnimi osebami in 17 nad samostojnimi podjetniki), v letu 1999 pa 227 (213 nad pravnimi osebami in 14 nad samostojnimi podjetniki);
- in 7 **likvidacijskih postopkov** (vsi nad pravnimi osebami), v letu 1999 pa 6 (vsi prav tako nad pravnimi osebami).

V letu 2000 je bilo torej na sodiščih začelih 2-krat več postopkov prisilnih poravnav in enkrat več stečajnih in likvidacijskih postopkov skupaj kot leta 1999, kar je verjetno v veliki meri mogoče pripisati delovanju ZFPP.

1.5.3. Izbrisi gospodarskih družb iz sodnega registra po ZFPP

ZFPP je za gospodarske družbe, ki ne poslujejo aktivno, uvedel dodatno obliko prenehanja. Gre za **izbris gospodarske družbe iz sodnega registra brez likvidacije, ki ga po uradni dolžnosti opravi sodišče**, ki vodi sodni register, če je izpolnjen eden od naslednjih pogojev:

- če družba v dveh zaporednih poslovnih letih ni predložila letnega poročila oziroma letnega računovodskega poročila organizaciji, pooblaščenim za obdelovanje in objavljanje podatkov (o čemer mora organizacija obvestiti sodišče v roku enega meseca od nastopa izbrisnega razloga, določba pa se začne uporabljati 23. julija 2002 oziroma kasneje),
- če družba nima premoženja (zadošča dokaz, da v obdobju 12 mesecev ni opravila izplačil preko organizacije, ki zanjo opravlja posle plačilnega prometa, o čemer mora organizacija obvestiti sodišče v roku enega meseca od nastanka teh okoliščin, določba pa je začela veljati 23. julija 2000),
- če nastopi razlog, ki ga za izbris brez likvidacije določa drug zakon.

ZFPP je iz evidence registrskih sodišč izbrisal tudi tiste pravne osebe, ki se do uveljavitve ZFPP niso uskladile z ZGD. Šlo je za »mirujoče družbe«, ki se niso pravočasno dokapitalizirale in uskladile svoje organizacije in poslovanja z ZGD in bi morale biti izbrisane že po določbah ZGD, vendar niso bile. Po ZFPP pa so morale sodišča v roku treh mesecev od uveljavitve ZFPP izdati sklepe o njihovem izbrisu brez likvidacije (do 23. oktobra 1999).

Po podatkih, objavljenih v Uradnem listu RS, so sodišča **v obdobju 1999 – 2000** izdala sklep o izbrisu iz sodnega registra po ZFPP 15,490 pravnim osebam, iz sodnega registra pa po ZFPP izbrisala 9,201 pravno osebo.

Če se po izbrisu družbe iz sodnega registra po ZFPP najde premoženje družbe, opravi sodišče na predlog upnika nad tem premoženjem postopek likvidacije oziroma stečaja po določbah ZPPSL.

ZFPP je uvedel izbris družbe iz sodnega registra po uradni dolžnosti sodišča

Po ZFPP so bile iz sodnega registra izbrisane tudi družbe, ki se niso uskladile z ZGD

V obdobju 1999-2000 je bila iz sodnega registra po ZFPP izbrisana 9,201 pravna oseba

2. PREGLED POSLOVANJA VSEH GOSPODARSKIH DRUŽB SKUPAJ IN PO POSAMEZNIH DEJAVNOSTIH V OBDOBJU 1997 – 2000

Število gospodarskih družb, ki se je prvič zmanjšalo leta 1999 (za 32 oziroma 0.1% glede na leto 1998), se je v letu 2000 spet povečalo in bilo v primerjavi z letom 1999 večje za 142 oziroma 0.4%. Do povečanja števila družb je prišlo v 12 dejavnostih, najbolj v dejavnosti nepremičnin, najema in poslovnih storitev (265), gradbeništva (126) ter kmetijstva, lova in gozdarstva (117). Do zmanjšanja števila družb pa je prišlo v treh dejavnostih: v dejavnosti trgovine, popravil motornih vozil in izdelkov široke porabe (506), v predelovalnih dejavnostih (33) in v dejavnosti prometa, skladiščenja in zvez (6).

Število zaposlenih se je po obdobju 1996 – 1998 prvič spet povečalo leta 1999 (za 4,387 oziroma 1.0% glede na leto 1998), še nekoliko bolj pa leta 2000, ko se je glede na leto 1999 povečalo za 5,196 oziroma 1.1%. Do povečanja je prišlo v 10 dejavnostih, najbolj v dejavnosti kmetijstva, lova in gozdarstva (2,328), trgovine, popravil motornih vozil in izdelkov široke porabe (1,189), zdravstva in socialnega varstva (1,110) ter gradbeništva (1,088). Zmanjšalo pa se je v 5 dejavnostih: rudarstvu (1,241), v predelovalnih dejavnostih (462), oskrbi z elektriko, plinom in vodo (385), izobraževanju (35) ter ribištvu (2).

Število družb je bilo leta 2000 za 0.4 % večje kot leta 1999

Število zaposlenih se je od leta 1999 do leta 2000 povečalo za 1.1%

Tabela 14: Število gospodarskih družb in število njihovih delavcev v obdobju 1994 - 2000

Leto	Število gospodarskih družb	Verižni indeks	Število delavcev	Verižni indeks
1994	30,941	.	475,120	
1995	33,609	108.6	484,602	102.0
1996	35,786	106.5	467,238	96.4
1997	36,717	102.6	460,376	98.5
1998	37,585	102.4	459,094	99.7
1999	37,553	99.9	463,481	101.0
2000	37,695	100.4	468,677	101.1

Vir: APP – Statistični podatki iz bilance uspeha gospodarskih družb za leto 1994, 1995, 1996, 1997, 1998, 1999 in 2000.

V letu 2000 je prišlo glede na leto 1999 do povečanja števila družb in pretežnega števila zaposlenih na račun zadrug, ki so za leto 2000 prvokrat predložile APP statistične podatke iz bilance stanja in bilance uspeha (točka 1) in se tako pridružile kapitalskim in osebnim družbam.

Glede na takšno gibanje števila družb in števila zaposlenih se je **povprečno število zaposlenih v posamezni družbi** vse do leta 1998 zmanjševalo (od 15.4 v letu 1994 na 12.2 v letu 1998), zadnji dve leti pa postopoma povečevalo (v letu 1999 na 12.3 in v letu 2000 na 12.4). To kaže, da se je drobljenje družb v letu 1998 ustavilo. V letu 1999 je glede na predhodno leto prvič prišlo do zmanjšanja števila majhnih ter povečanja števila srednjih in velikih družb. Ta trend pa se je nadaljeval tudi v letu 2000 (točka 3.2.2), kar je verjetno posledica prevzemov in združevanj podjetij, do katerih je prišlo v tem času.

V obdobju 1994 – 2000 so se **čisti dobički** družb ves čas povečevali. Do leta 1997 so se povečevale tudi **čiste izgube**, se v naslednjih treh letih zmanjševale (najbolj v letu 1999), leta 2000 pa ponovno povečale. Glede na to je bila razlika med čistimi dobički in čistimi izgubami vse do leta 1998 negativna in so družbe izkazovale **neto čisto izgubo** (največjo v letu

Povprečno število zaposlenih v posamezni družbi se po letu 1998 postopoma povečuje

Od leta 1998 dalje družbe izkazujejo neto čisti dobiček

1996). Od leta 1998 dalje družbe izkazujejo **neto čisti dobiček**, ki je bil največji leta 1999, leta 2000 pa za 1.7% manjši.

Tabela 15: Čisti dobiček in čista izguba gospodarskih družb v obdobju 1994 – 2000

Leto	Znesek v mio SIT		
	ČISTI DOBIČEK	ČISTA IZGUBA	NETO ČISTI DOBIČEK + NETO ČISTA IZGUBA -
1994	83,403	119,870	-36,467
1995	112,956	137,893	-24,937
1996	121,764	182,181	-60,417
1997	177,258	181,126	-3,868
1998	209,269	172,733	36,536
1999	258,786	139,266	119,520
2000	303,289	185,768	117,521

Vir: APP – Statistični podatki iz bilance uspeha gospodarskih družb za leto 1994, 1995, 1996, 1997, 1998, 1999 in 2000.

Medtem ko je bilo v vseh teh letih največ družb v dejavnosti trgovine, popravil motornih vozil in izdelkov široke porabe ter največ zaposlenih v predelovalnih dejavnostih, pa so k skupnemu poslovanju družb poleg teh dveh dejavnosti veliko prispevale tudi družbe v dejavnosti nepremičnin, najema in poslovnih storitev (tabela 3 v PRILOGI).

Slika 3: Deleži posameznih dejavnosti v skupnem prihodku gospodarskih družb v letih 1997 in 2000 (v %)

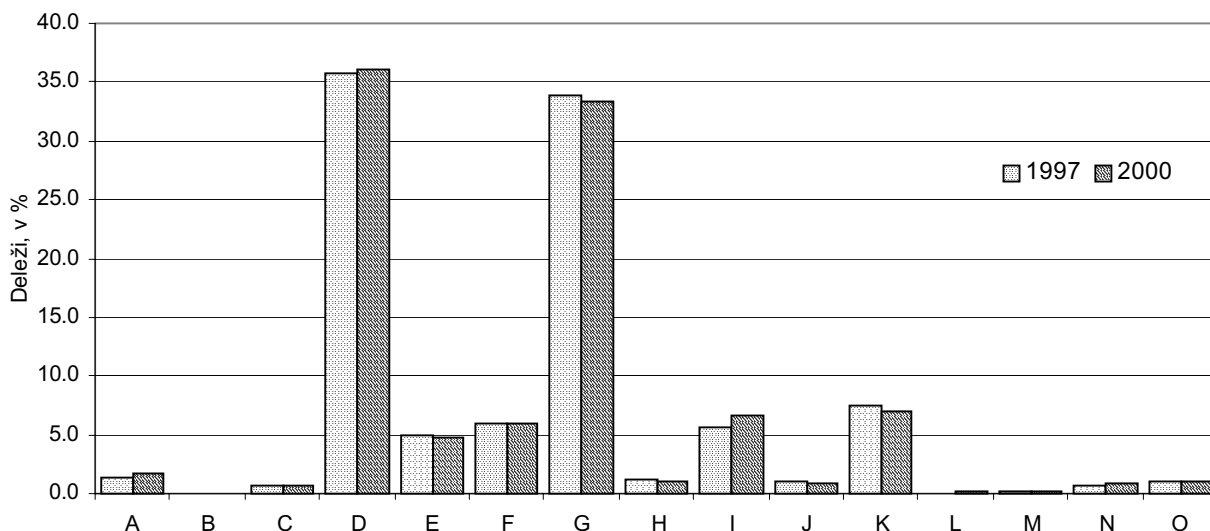

Vir: APP - Statistični podatki iz bilance uspeha za leto 1997 in 2000, preračuni UMAR.

2.1. KAZALNIKI USPEŠNOSTI POSLOVANJA VSEH GOSPODARSKIH DRUŽB SKUPAJ IN PO POSAMEZNIH DEJAVNOSTIH V OBDOBJU 1997 - 2000

Za ugotavljanje uspešnosti poslovanja družb je na voljo vrsta kazalnikov. V nadaljevanju so predstavljeni najbolj pogosto uporabljeni.

Produktivnost dela družb (merjena s skupnimi prihodki na zaposlenega, poslovnimi prihodki na zaposlenega in dodano vrednostjo na zaposlenega) se je v obdobju 1997 – 2000 ves čas povečevala.

- Skupni prihodek na zaposlenega vseh družb se je povečal od 14,153 tisoč tolarjev v letu 1997 na 19,402 tisoč tolarjev v letu 2000. Povečeval

se je tudi v vseh posameznih dejavnostih, razen v letih 1998 (ko se je glede na leto 1997 zmanjšal v dejavnostih gradbeništva in finančnega posredništva) in 2000 (ko se je glede na leto 1999 zmanjšal v dejavnosti finančnega posredništva) ter bil vsa ta leta največji v dejavnosti finančnega posredništva (leta 2000 47.582 tisoč tolarjev).

- Povečevali so se tudi poslovni prihodki na zaposlenega, in sicer od 13,184 tisoč tolarjev v letu 1997 na 18,212 tisoč tolarjev v letu 2000. Povečevali so se v vseh dejavnostih, razen v finančnem posredništvu (kjer so se v letih 1999/1998 in 2000/1999 zmanjšali). Vse do leta 2000 so bili največji v dejavnosti finančnega posredništva, v letu 2000 pa v dejavnosti javne uprave, obrambe in socialnega zavarovanja (37.930 tisoč tolarjev).
- V obdobju 1997 - 2000 se je povečevala tudi dodana vrednost na zaposlenega in se povečala od 3,204 tisoč tolarjev na 4,365 tisoč tolarjev. Povečevala se je tudi v vseh posameznih dejavnostih, razen 4-ih (v ribištvu; oskrbi z elektriko, plinom in vodo; finančnem posredništvu ter v javni upravi, obrambi in socialnem zavarovanju), kjer je v tem času prišlo tudi do zmanjšanja. Največ dodane vrednosti na zaposlenega v letu 2000 pa so izkazale družbe v finančnem posredništvu (9,461 tisoč tolarjev).

Produktivnost dela se je v obdobju 1997-2000 ves čas povečevala

Slika 4: Dodana vrednost na zaposlenega v posameznih dejavnostih v letih 1997 in 2000 (v 1000 SIT)

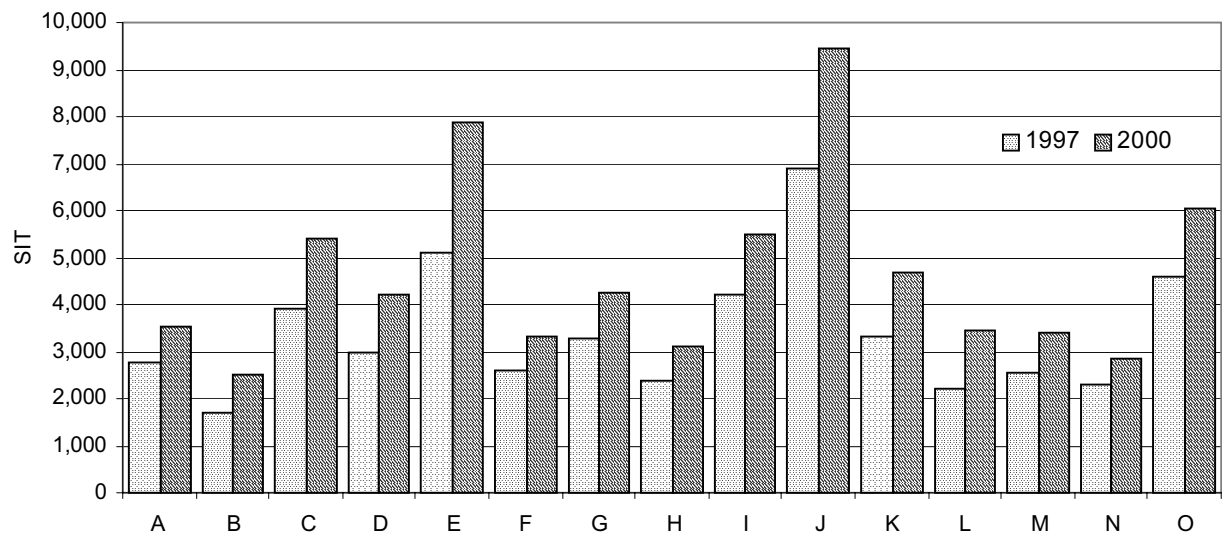

Vir: APP - Statistični podatki iz bilance uspeha za leto 1997 in 2000, preračuni UMAR.

Delež prihodkov od izvoza v poslovnih prihodkih družb je bil v obdobju 1997 – 2000 najmanjši leta 1999 (24.3%), največji pa leta 2000 (26.7%), kar je rezultat povečanega obsega izvoza in deprecije tolarja v tem letu. Največ prihodkov od izvoza ustvarjajo družbe v predelovalnih dejavnostih. Njihov delež v poslovnih prihodkih je bil v predelovalnih dejavnostih vsa leta večji od 51.0%, v letu 2000 pa celo 55.3%.

Delež prihodkov od izvoza v posl. prihodkih je bil največji leta 2000

Ekonomičnost poslovanja družb (izračunana kot razmerje med prihodki in odhodki) se je vse do leta 2000 povečevala, v letu 2000 pa se je glede na leto 1999 zmanjšala za 0.2 odstotnih točk (prihodki so bili večji od odhodkov za 1.7%). V letu 2000 je bilo najbolj ekonomično poslovanje družb v dejavnosti finančnega posredništva, kjer so bili prihodki kar za 12.8% večji od odhodkov. Več odhodkov kot prihodkov pa so v tem letu izkazale družbe v 5-ih dejavnostih (v rudarstvu; oskrbi z elektriko, plinom

Ekonomičnost poslovanja se je leta 2000 zmanjšala

*Poslovanje
družb je postalo
dobičkonosno v
letu 1998*

in vodo; gostinstvu; javni upravi, obrambi in socialnem zavarovanju ter v drugih javnih, skupnih in osebnih storitvenih dejavnostih).

Poslovanje družb je postalo dobičkonosno v letu 1998, ko so čisti dobički začeli presegati čiste izgube in so družbe izkazale neto čisti dobiček. Pri izračunavanju **dobičkonosnosti poslovanja** se lahko poslužujemo naslednjih kazalnikov:

- neto čisti dobiček na zaposlenega,
- neto čisti dobiček na dodano vrednost,
- neto čisti dobiček na povprečno vrednost kapitala.

Ker so družbe izkazale največji neto čisti dobiček leta 1999, je bila v tem letu vrednost vseh treh kazalnikov največja, v letu 2000 pa se je v primerjavi z letom 1999 nekoliko zmanjšala. Tako je znašal **neto čisti dobiček na zaposlenega** v letu 2000 251 tisoč tolarjev (v letu 1999 258 tisoč tolarjev) in bil največji v dejavnosti finančnega posredništva (5,144 tisoč tolarjev). **Neto čisti dobiček na dodano vrednost** je bil v letu 2000 5.7%, kar pomeni, da so družbe na 100 tolarjev dodane vrednosti ustvarile 6 tolarjev neto čistega dobička (v letu 1999 7 tolarjev) in bil največji v dejavnosti finančnega posredništva (54.4%). **Donosnost kapitala** (izračunana kot razmerje med neto čistim dobičkom in povprečno vrednostjo kapitala) je bila v letu 2000 2,4%, kar pomeni, da so družbe na 100 tolarjev kapitala dosegle 2 tolarja neto čistega dobička (v letu 1999 3 tolarje), in bila največja prav tako v dejavnosti finančnega posredništva (11.1%).

*V strukturi
sredstev se
delež stalnih
sredstev
postopoma
zmanjšuje*

V **strukturi sredstev** se je v obdobju od konca leta 1997 do konca leta 2000 delež stalnih sredstev ves čas postopoma zmanjševal in istočasno prenosorazmerno povečeval delež gibljivih sredstev. Konec leta 2000 je v primerjavi s koncem leta 1999 zaznati zmanjšanje deleža stalnih sredstev ob istočasnem povečanju gibljivih sredstev kar v 9-ih dejavnostih, obratno situacijo pa v 6-ih (v ribištvu; oskrbi z elektriko, plinom in vodo; trgovini, popravilu motornih vozil in izdelkov široke porabe; prometu, skladiščenju in zvezah; nepremičninah in najemu poslovnih storitev ter izobraževanju).

*V strukturi
obveznosti do
virov sredstev se
povečuje delež
tujih virov*

V **strukturi obveznosti do virov sredstev** se je v obdobju od konca leta 1998 do konca leta 2000 delež kapitala zmanjševal (konec leta 1998 je bil enak kot konec leta 1997) in istočasno povečeval delež tujih virov sredstev (dolgoročnih in kratkoročnih obveznosti) predvsem na račun povečevanja deleža dolgoročnih obveznosti. Od konca leta 1997 se je delež premoženja, ki so ga družbe financirale s kapitalom, zmanjšal od 51.6% na 48.6% konec leta 2000, povečal pa delež premoženja, ki so ga družbe financirale s tujimi viri od 44.0% ob koncu leta 1997 na 47.7% ob koncu leta 2000. To kaže, da so se družbe vse bolj zadolževale. Konec leta 2000 se je v primerjavi s koncem predhodnega leta delež premoženja družb, financiranega s tujimi viri, povečal v 11-ih dejavnostih, zmanjšal pa v 4-ih (v ribištvu; gostinstvu; javni upravi, obrambi in socialnem zavarovanju ter v drugih javnih, skupnih in osebnih storitvenih dejavnostih).

*Kapitalska
pokritost stalnih
sredstev se
zadnji dve leti
postopoma
zmanjšuje*

Glede na spremembe v strukturi sredstev in strukturi obveznosti do virov sredstev se je **kapitalska pokritost stalnih sredstev** od konca leta 1997 do konca leta 1998 nekoliko povečala, v naslednjih dveh letih pa postopno zmanjševala. Ob koncu leta 2000 so družbe s kapitalom financirale 76.1% stalnih sredstev, kar je 3.0 odstotnih točk manj kot konec leta 1998 in 2.4 odstotnih točk manj kot konec leta 1999. Od konca leta 1999 do konca leta 2000 se je vrednost kazalnika zmanjšala v 7-ih dejavnostih (v

kmetijstvu, lovu in gozdarstvu; oskrbi z elektriko, plinom in vodo; prometu, skladiščenju in zvezah; finančnem posredništvu; nepremičninah in najemu poslovnih storitev; izobraževanju ter zdravstvu in socialnem varstvu) in povečala v 8-ih. Konec leta 2000 pa so družbe v celoti financirala stalna sredstva s kapitalom samo v dveh dejavnostih, in sicer v rudarstvu ter v predelovalnih dejavnostih.

Dolgoročna pokritost dolgoročnih sredstev in zalog, ki se je od konca leta 1997 do konca leta 1999 postopno povečevala (in se povečala od 91.5% na 93.7%), se je konec leta 2000 zmanjšala (na 93.5%). Takrat je bila v primerjavi s koncem leta 1999 manjša v 7-ih dejavnostih (v kmetijstvu, lovu in gozdarstvu; predelovalnih dejavnostih; oskrbi z elektriko, plinom in vodo; prometu, skladiščenju in zvezah; nepremičninah in najemu poslovnih storitev; javni upravi, obrambi in socialnem zavarovanju ter izobraževanju), v zdravstvu in socialnem varstvu je ostala nespremenjena, v ostalih 7-ih dejavnostih pa se je povečala. Tako kot konec leta 1999 so bila tudi konec leta 2000 s kakovostnimi viri sredstev (kapitalom, dolgoročnimi rezervacijami in dolgoročnimi obveznostmi skupaj) v celoti pokrita vsa dolgoročna sredstva in zaloge samo v 2-eh dejavnostih, in sicer v finančnem posredništvu ter zdravstvu in socialnem varstvu.

Kazalniki uspešnosti poslovanja vseh družb skupaj in po posameznih dejavnostih v obdobju 1997 – 2000 so razvidni v tabelah 4 in 5 v PRILOGI.

*Dolgoročna
pokritost
dolgoročnih
sredstev in
zalog se je
konec leta
2000 zmanjšala*

3. POSLOVANJE GOSPODARSKIH DRUŽB GLEDE NA VELIKOST

Pri poslovanju družb glede na velikost je podana analiza poslovanja družb glede na število zaposlenih in analiza poslovanja družb glede na velikost, kot je opredeljena v 51. členu ZGD.

3.1. POSLOVANJE GOSPODARSKIH DRUŽB GLEDE NA ŠTEVILO ZAPOSLENIH V OBDOBJU 1996 - 2000

Prevladovale so družbe z 1-10 zaposlenimi, k skupnemu poslovanju pa so največ prispevale družbe z več kot 500 zaposlenimi

Po številu prevladujejo **družbe z 1 - 10 zaposlenimi**. Njihovo število se je ves čas povečevalo in leta 2000 je bilo takih že 61.0%. Sledijo **družbe, ki nimajo nobenega zaposlenega**. Njihovo število, ki se je do leta 1999 povečevalo, se je v letih 1999 in 2000 zmanjševalo, s tem pa tudi njihov delež v skupnem številu družb od 29.2% v letu 1998 na 27.1% v letu 2000. Poleg družb z 1 – 10 zaposlenimi se je ves čas povečevalo tudi število družb z 11 – 50 zaposlenimi. Njihov delež v skupnem številu družb se je povečal od 6.4% v letu 1996 na 8.1% v letu 2000.

Najmanj družb ima **več kot 500 zaposlenih**. V letu 2000 so predstavljale samo 0.3% celotnega števila družb, vendar so zaposlovale največ delavcev (30.4%) in največ prispevale k skupnemu poslovanju (30.7% k skupnemu prihodku in 30.5% k celotni povprečni vrednosti sredstev vseh družb). Sledijo prispevki družb z 51 – 250 zaposlenimi, ki so po številu predstavljale 3.0% vseh družb (zaposlovale so 26.9% vseh delavcev in prispevale 21.2% k skupnemu prihodku ter 23.3% k celotni povprečni vrednosti sredstev vseh družb). Mnogo manjši so bili prispevki družb z 1 – 10 zaposlenimi (pri njih je bilo zaposlenih samo 13.8% vseh delavcev, k skupnemu prihodku so prispevale 16.4% in k celotni povprečni vrednosti sredstev vseh družb 13.6%) in najmanjši prispevki družb brez zaposlenih (k skupnemu prihodku so prispevale 1.2% in k celotni povprečni vrednosti sredstev vseh družb 4.2%).

Leto 2000 je bilo izvozno uspešno in čisti prihodki od prodaje na tujem trgu so se glede na predhodno leto povečali v vseh obravnavanih skupinah družb (najbolj v družbah z 11 – 50 zaposlenimi, kjer so se povečali za 45.2%, najmanj pa v družbah brez zaposlenih z 8.1% povečanjem). Zaradi tega se je povečal tudi njihov delež v skupnih prihodkih v vseh obravnavanih skupinah družb, razen v družbah brez zaposlenih, kjer se je zmanjšal (za 0.8 odstotnih točk). Skoraj polovico celotnega čistega prihodka iz prodaje na tujem trgu vseh družb ustvarijo družbe z več kot 500 zaposlenimi. Te

Tabela 16: Neto čisti dobiček/izguba gospodarskih družb v obdobju 1996 – 2000

DRUŽBE S ŠT. ZAPOSLENIH:	Neto čisti dobiček/izguba v mio SIT				
	1996	1997	1998	1999	2000
0	-8,728	-12,280	-19,329	-1,948	136
1 – 10	362	-8,684	6,414	17,285	4,737
11 – 50	-92	6,394	-17	22,687	28,797
51 – 250	-28,694	7,040	3,451	15,964	21,751
251 – 500	-12,385	1,132	16,439	20,580	15,193
več kot 500	-10,880	2,530	29,578	44,952	46,907
SKUPAJ	-60,417	-3,868	36,536	119,520	117,521

Vir: APP – Statistični podatki iz bilance uspeha gospodarskih družb za leto 1996, 1997, 1998, 1999 in 2000.

so v letu 2000 prispevale 45.6% k njegovi celotni vrednosti. Sledijo prispevki družb z 251 – 500 zaposlenimi (18.0%), prispevki družb z 51 – 250 zaposlenimi (17.7%), najmanjši pa so bili prispevki družb brez zaposlenih (0.4%).

V letu 2000 so največji del celotnega čistega dobička vseh družb izkazale družbe z več kot 500 zaposlenimi (27.4%), največji del celotne čiste izgube vseh družb pa družbe z 1 – 10 zaposlenimi (27.1%). Razlika med čistimi dobički in čistimi izgubami je bila v vseh obravnavanih skupinah družb pozitivna in izkazale so neto čisti dobiček. K celotnemu neto čistemu dobičku vseh družb so največ prispevale družbe z več kot 500 zaposlenimi (39.9%), najmanj pa družbe brez zaposlenih (0.1%).

3.2. POSLOVANJE VELIKIH, SREDNJIH IN MAJHNIH DRUŽB

Pri delitvi družb na velike, srednje in majhne po merilih 51. člena ZGD, upoštevamo poleg števila zaposlenih tudi prihodke in povprečno vrednost aktive po letnih računovodskih izkazih v zadnjem poslovnem letu.

3.2.1. Poslovanje velikih, srednjih in majhnih družb v letu 2000

V letu 2000 je bilo od 37,695 družb 2.9% velikih, 6.0% srednjih in 91.1% majhnih družb. Kljub majhnemu številu velike družbe zaposlujejo največ delavcev in največ prispevajo k skupnemu poslovanju vseh družb.

Število zaposlenih se je v primerjavi s predhodnim letom pri vseh treh vrstah družb povečalo, vendar je bilo povečanje v velikih (1.9%) manjše kot v srednjih (5.2%) in majhnih družbah (6.1%), zaradi česar se je delež zaposlenih v velikih družbah nekoliko zmanjšal (od 61.5% na 60.6%), povečal pa v srednjih (od 17.8% na 18.1%) in majhnih družbah (od 20.7% na 21.2%).

Povečali so se tudi **skupni prihodki** družb (velikih za 19.6%, srednjih za 16.3% in majhnih za 6.0%). V velikih in srednjih družbah so se med vsemi vrstami prihodkov najbolj povečali **čisti prihodki od prodaje na tujem trgu** (velikih za 28.3%, srednjih za 33.3% in majhnih za 17.1%), v majhnih pa drugi prihodki iz poslovanja (26.1%). Precej manj pa so se povečali **čisti prihodki od prodaje na domačem trgu** (velikih za 16.1%, srednjih za 12.0% in majhnih družb za 4.4%). Glede na to se je v vseh treh vrstah družb delež prihodka, ustvarjen s prodajo na tujem trgu, povečal (v velikih na 30.0%, srednjih na 17.9% in majhnih družbah na 10.8%) ter zmanjšal delež prihodka od prodaje na domačem trgu (v velikih na 63.0%, srednjih na 73.2% in majhnih družbah na 81.7%). Že tako veliki prispevki velikih družb so se še povečali, in sicer k celotnemu čistemu prihodku od prodaje na tujem trgu od 81.8% na 82.0%, k celotnemu čistemu prihodku od prodaje na domačem trgu od 62.3% na 64.0% in k skupnemu prihodku vseh družb od 67.0% na 68.6% (zmanjšal pa prispevek srednjih od 15.9% na 15.8% in majhnih družb od 17.2% na 15.6%).

V tem času so se **skupni odhodki** vseh treh vrst družb povečali nekoliko bolj kot prihodki. Kljub temu je bila razlika med njihovimi prihodki in odhodki pozitivna in se je v primerjavi s predhodnim letom povečala pri velikih (za 10.2%), zmanjšala pa pri srednjih (za 16.3%) in še bolj pri majhnih družbah (za 57.2%).

V letu 2000 so vse obravnavane skupine družb izkazale neto čisti dobiček

V letu 2000 je bilo 91.1% majhnih družb

Več kot polovico delavcev je bilo zaposlenih v velikih družbah, ki so k skupnemu prihodku vseh družb prispevale 68.6%

Neto čisti dobiček so izkazale velike in srednje družbe

Čisti dobiček se je glede na prejšnje leto povečal, najbolj v srednjih (za 20.2%), nekoliko manj v velikih (za 18.6%) in še manj v majhnih družbah (za 12.5%). V letu 2000 ga je izkazalo 82.0% vseh velikih, 82.9% vseh srednjih in 59.7% vseh majhnih družb. K celotni vrednosti čistega dobička vseh družb so tudi tokrat največ prispevale velike (65.0%), mnogo manj srednje (18.1%) in še manj majhne družbe (16.9%).

Bolj kot čisti dobiček se je v tem času povečala **čista izguba** družb (pri velikih za 19.2, pri srednjih za 43.2 in majhnih družbah za 42.5 odstotnih točk). V letu 2000 jo je izkazalo 17.3% vseh velikih, 16.2% vseh srednjih in 32.7% vseh majhnih družb. Tudi k celotni vrednosti čiste izgube vseh družb so največ prispevale velike (47.8%), manj pa majhne (31.2%) in srednje družbe (20.9%).

Tabela 17: Čisti dobički in čiste izgube gospodarskih družb glede na velikost v letu 2000

DRUŽBE PO VELIKOSTI	ČISTI DOBIČEK		ČISTA IZGUBA		NETO ČISTI DOBIČEK + NETO ČISTA IZGUBA - v mio SIT
	Število družb	Znesek v mio SIT	Število družb	Znesek v mio SIT	
VELIKE	887	197,224	187	88,849	108,375
SREDNJE	1,890	54,922	369	38,881	16,041
MAJHNE	20,496	51,143	11,245	58,038	-6,895
SKUPAJ	23,273	303,289	11,801	185,768	117,521

Vir: APP – Statistični podatki iz bilance uspeha gospodarskih družb za leto 2000

92.2% celotnega neto čistega dobička so ustvarile velike družbe

Razlika med čistimi dobički in čistimi izgubami, ki je bila v letu 1999 pri vseh treh vrstah družb pozitivna, je bila v letu 2000 pozitivna pri velikih in srednjih družbah, pri majhnih pa negativna. V primerjavi z letom 1999 je bil v letu 2000 izkazani **neto čisti dobiček** velikih družb za 6.4% večji, srednjih za 26.7% manjši, majhne družbe pa so izkazale **neto čisto izgubo**. Tako se je prispevek velikih družb k celotnemu neto čistemu dobičku vseh družb povečal od 77.3% v letu 1999 na 92.2% v letu 2000 in zmanjšal prispevek srednjih družb od 16.6% v letu 1999 na 13.6% v letu 2000.

Slika 5: Deleži gospodarskih družb glede na velikost v celotnem neto čistemu dobičku v letu 2000 glede na leto 1999 (v %)

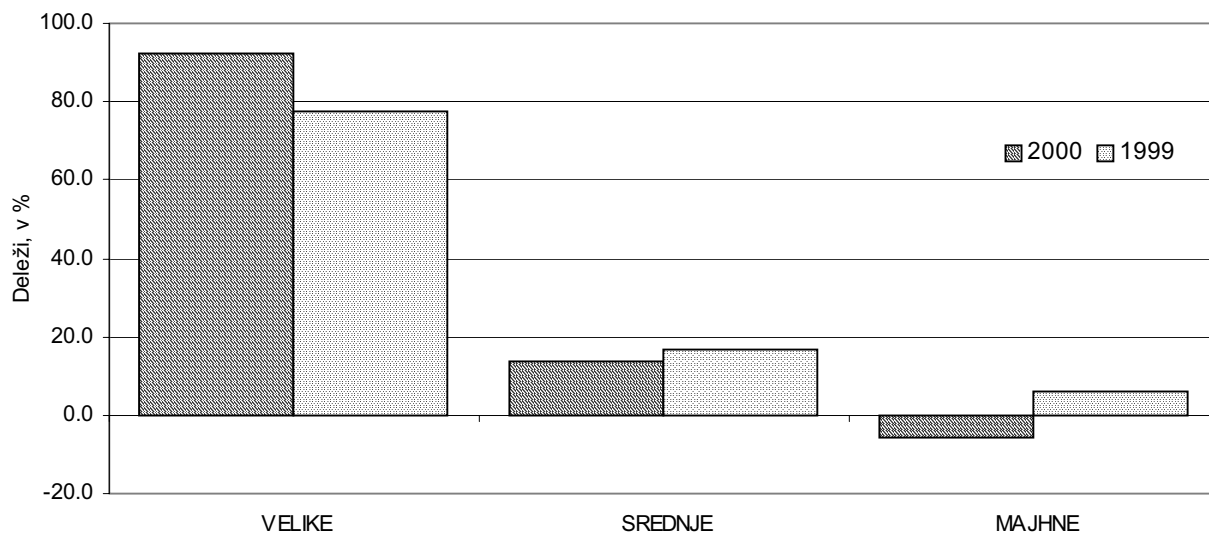

Vir: APP - Statistični podatki iz bilance uspeha za leto 2000, preračuni UMAR.

Vrednost sredstev oziroma obveznosti do virov sredstev vseh družb skupaj je bila konec leta 2000 v primerjavi s koncem leta 1999 večja realno za 7.3 %. Najbolj se je povečala v majhnih (realno za 10.9%), nekaj manj v srednjih (realno za 9.2%) in še manj v velikih družbah (realno za 6.3%). Tako kot vsa leta doslej so k njihovi celotni vrednosti največ prispevale velike (71.0%), mnogo manj pa srednje (14.9%) in majhne družbe (14.1%).

Struktura sredstev je bila konec leta 2000 pri vseh treh vrstah družb podobna kot konec leta 1999. Pri velikih in srednjih družbah se je v tem času delež stalnih sredstev nekoliko zmanjšal (predvsem zaradi zmanjšanja deleža nepremičnin) in za prav toliko povečal delež gibljivih sredstev (predvsem delež kratkoročnih terjatev iz poslovanja), pri majhnih družbah pa je bila situacija obratna. Tudi konec leta 2000 so v strukturi sredstev imele največji delež stalnih sredstev velike (68.2%), manj srednje (56.0%) in še nekaj manj majhne družbe (50.2%).

V strukturi obveznosti do virov sredstev se je v tem času pri vseh treh vrstah družb delež kapitala nekoliko zmanjšal in povečal delež dolgoročnih obveznosti. Delež kratkoročnih obveznosti pa se je nekoliko povečal pri velikih družbah, ostal nespremenjen pri majhnih in se nekoliko zmanjšal pri srednjih družbah. Delež tujih virov (dolgoročnih in kratkoročnih obveznosti skupaj) se je tako pri vseh treh vrstah družb povečal, najbolj pri velikih (za 3.3 strukturnih točk), nekaj manj pri majhnih (za 1.9 strukturnih točk) in najmanj pri srednjih družbah (za 0.7 strukturnih točk). Kljub temu pa so bile konec leta 2000 velike družbe manj zadolžene kot srednje in te manj kot majhne, saj so velike družbe s tujimi viri financirale manj svojega premoženja (43.8%) kot srednje (54.1%), te pa manj kot majhne (60.9%).

3.2.2. Pregled poslovanja velikih, srednjih in majhnih družb v obdobju 1997 - 2000

Prevladujejo majhne družbe. Njihovo število se je vse do leta 1998 povečevalo in takrat je bilo takih že 93.7% vseh družb. V naslednjih dveh letih se je njihovo število zmanjševalo, povečevalo pa število srednjih in velikih družb (točka 2).

Od leta 1998 do leta 2000 se je **število majhnih družb** zmanjšalo za 871 (v dejavnosti trgovine, popravil motornih vozil in izdelkov široke porabe celo za 1,620, vendar se je istočasno povečalo v nekaterih drugih dejavnostih, predvsem v dejavnosti nepremičnin, najema in poslovnih storitev; gradbeništva in gostinstva). Število srednjih družb se je v tem času povečalo za 705 (predvsem v dejavnosti trgovine, popravil motornih vozil in izdelkov široke porabe; nepremičnin, najema in poslovnih storitev ter predelovalnih dejavnostih). Povečalo pa se je tudi število velikih družb, in sicer za 276 (zlasti v dejavnosti trgovine, popravil motornih vozil in izdelkov široke porabe ter v predelovalnih dejavnostih). Temu ustrezno se je od leta 1998 do leta 2000 spremenila tudi struktura skupnega števila družb: delež majhnih se je zmanjšal (od 93.7% na 91.1%), povečala pa sta se deleža srednjih (od 4.2% na 6.0%) in velikih družb (od 2.1% na 2.9%).

Z zmanjšanjem števila majhnih družb se je zmanjševalo tudi **število njihovih delavcev** in bilo leta 2000 za 14,839 manjše kot leta 1998 (v predelovalnih dejavnostih za 7,254, v dejavnosti trgovine, popravil motornih vozil in

Velike družbe so razpolagale z 71.0% celotne vrednosti sredstev

V strukturi sredstev so imele največji delež stalnih sredstev velike družbe

Največ svojega premoženja so s tujimi viri financirale majhne družbe

V letih 1999 in 2000 se je število majhnih družb in njihovih delavcev zmanjševalo, zmanjševali pa so se tudi njihovi prispevki k skupnemu poslovanju vseh družb

izdelkov široke porabe za 5,315). Nasprotno pa se je v tem času s povečanjem števila srednjih in velikih družb povečalo tudi število njihovih delavcev: v velikih družbah kar za 20,673 (9,370 v predelovalnih dejavnostih, 3,302 v dejavnosti trgovine, popravil motornih vozil in izdelkov široke porabe, 2,506 v gradbeništvu, 2,251 v gostinstvu) in v srednjih za 3,749 (v gradbeništvu za 2,038, v dejavnosti nepremičnin, najema in poslovnih storitev za 2,002, v dejavnosti trgovine, popravil motornih vozil in izdelkov široke porabe za 1,224). Glede na to se je v skupnem številu zaposlenih v letu 2000 v primerjavi z letom 1998 delež zaposlenih pri majhnih družbah zmanjšal (od 24.9% na 21.2%), povečala pa sta se deleža zaposlenih pri srednjih (od 17.7% na 18.1%) in velikih družbah (od 57.4% na 60.6%).

Tabela 18: Število velikih, srednjih in majhnih družb ter njihovih delavcev v obdobju 1997 - 2000

DRUŽBE	Leto	Število družb	Verižni indeks	Število zaposlenih	Verižni indeks
VELIKE	1997	869		270,173	
	1998	805	92.6	263,423	97.5
	1999	887	110.2	268,594	102.0
	2000	1,081	121.9	284,096	105.8
SREDNJE	1997	1,478		83,437	
	1998	1,575	106.6	81,315	97.5
	1999	2,143	136.1	92,243	113.4
	2000	2,280	106.4	85,064	92.2
MAJHNE	1997	34,370		106,766	
	1998	35,205	102.4	114,356	107.1
	1999	34,523	98.1	102,644	89.8
	2000	34,334	99.5	99,517	96.9
SKUPAJ	1997	36,717		460,376	
	1998	37,585	102.4	459,094	99.7
	1999	37,553	99.9	463,481	101.0
	2000	37,695	100.4	468,677	101.1

Vir: APP – Statistični podatki iz bilance uspeha gospodarskih družb za leto 1997, 1998, 1999 in 2000.

Slika 6: Deleži gospodarskih družb glede na velikost v skupnem prihodu v letih 1997 in 2000 (v %)

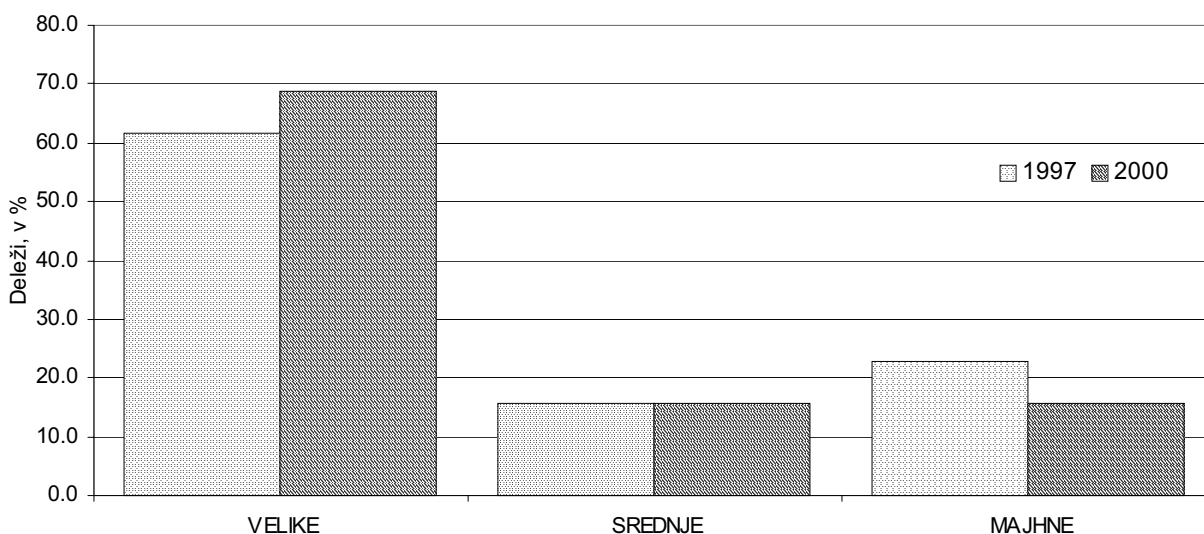

Vir: APP - Statistični podatki iz bilance uspeha za leto 1997 in 2000, preračuni UMAR.

Z zmanjševanjem števila majhnih družb v obdobju 1998 - 2000 so se zmanjševali tudi njihovi **prispevki k skupnemu prihodku** in celotni vrednosti sredstev vseh družb. Ves ta čas so se povečevali prispevki velikih in leta 1999 glede na leto 1998 tudi srednjih družb (tabela 11 v PRILOGI).

Produktivnost dela (merjena z dodano vrednostjo na zaposlenega) se je v obdobju 1997 – 2000 pri vseh treh vrstah družb ves čas povečevala in bila največja pri velikih družbah (v letu 2000 je znašala 4,914 tisoč SIT, pri srednjih 3,823 tisoč SIT in majhnih 3,259 tisoč SIT).

Slika 7: Dodana vrednost na zaposlenega v gospodarskih družbah glede na velikost v letih 1997 in 2000 (v 1000 SIT)

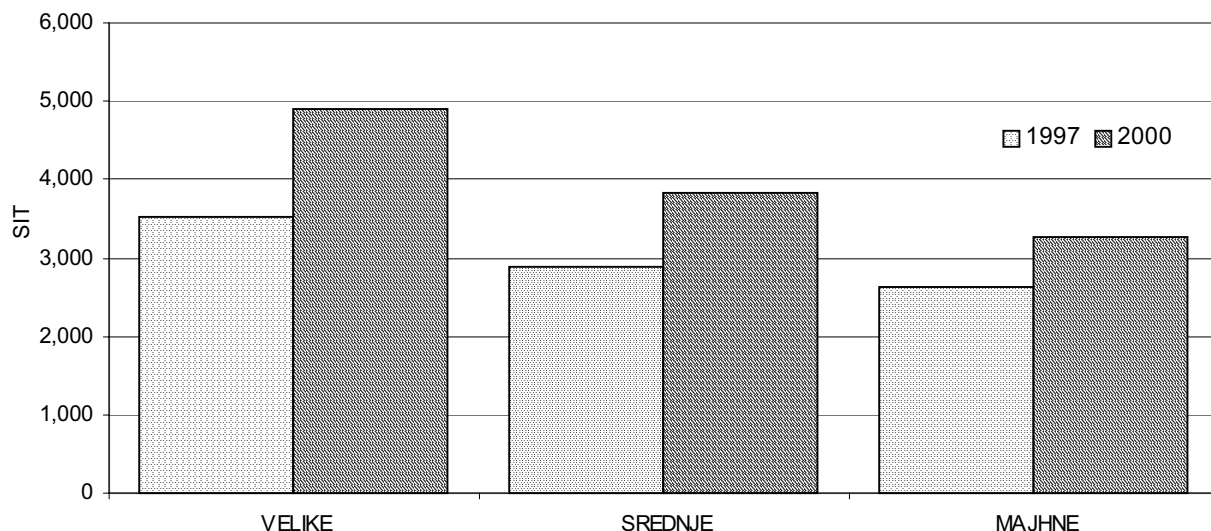

Vir: APP - Statistični podatki iz bilance uspeha za leto 1997 in 2000, preračuni UMAR.

Ekonomičnost poslovanja (razmerje med prihodki in odhodki) se je vsa obravnavana štiri leta povečevala samo pri velikih družbah. Srednje velike družbe so začele ekonomično poslovati šele v letu 1999 (v letu 2000 nekoliko slabše kot leta 1999). Majhne družbe so največjo ekonomičnost poslovanja dosegle leta 1999, v letu 2000 pa so bili prihodki samo še malo večji od odhodkov.

V obdobju od 1997 – 2000 so vsa štiri leta **dobičkonosno** poslovale velike družbe (ki so ves ta čas izkazovale neto čisti dobiček), v prvih treh letih tudi majhne družbe in v zadnjih dveh letih srednje velike družbe. V letu 2000 so velike družbe na 100 tolarjev dodane vrednosti ustvarile 8 tolarjev neto čistega dobička, srednje 5 tolarjev, majhne pa 2 tolarja neto čiste izgube. V tem letu so velike družbe izkazale tudi največjo donosnost kapitala (2.8%), nekoliko manjšo srednje (2.6%), v majhnih družbah pa je imela zaradi neto čiste izgube negativni predznak.

V obdobju 1997 – 2000 se je v **strukturi sredstev** delež stalnih sredstev ves čas povečeval, istočasno pa se je ustrezno zmanjševal delež gibljivih sredstev samo pri majhnih družbah (pri velikih se je to zgodilo samo leta 1999 glede na leto 1998 in srednje velikih družbah leta 2000 glede na leto 1999). Tako so majhne družbe, ki so vse do konca leta 1999 imele v strukturi sredstev več kot polovico gibljivih sredstev, ta delež zmanjšale in povečale delež stalnih sredstev, ki je konec leta 2000 že dosegel dobro polovico sredstev. Tudi konec leta 2000 so v strukturi sredstev izkazovale večji delež stalnih sredstev srednje (56.0%) in največjega velike družbe (68.2%).

V obdobju 1997 - 2000 so vsa leta dobičkonosno poslovale samo velike družbe

V strukturi sredstev se je delež stalnih sredstev ves čas povečeval samo pri majhnih družbah

Tabela 19: Neto čisti dobiček/izguba gospodarskih družb glede na velikost v obdobju 1997 – 2000

DRUŽBE	Neto čisti dobiček/izguba v mio SIT			
	1997	1998	1999	2000
VELIKE	4,079	48,615	79,547	108,375
SREDNJE	-16,162	-13,325	25,074	16,041
MAJHNE	8,215	1,246	14,899	-6,895
SKUPAJ	-3,868	36,536	119,520	117,521

Vir: APP – Statistični podatki iz bilance uspeha gospodarskih družb za leto 1997, 1998, 1999 in 2000.

*Zadolženost
majhnih družb
se je v obdobju
1997-2000
zmanjševala*

*Nobena od
obravnanih
skupin družb ni
uspela s kapita-
lom v celoti
pokriti stalnih
sredstev in ne
zagotoviti
dolgoročne
pokritosti
dolgoročnih
sredstev in
zalog*

V strukturi obveznosti do virov sredstev velikih družb se je v obdobju 1997 – 2000 delež kapitala ves čas zmanjševal in povečeval delež tujih virov, predvsem dolgoročnih obveznosti. Pri srednje velikih družbah se je delež kapitala zmanjšal konec leta 1998 glede na konec leta 1997 in se naslednja leta počasi povečeval, vendar počasneje, kot so se v tem času povečevali tuji viri. Samo pri majhnih družbah se je vsa štiri leta delež kapitala povečeval in zmanjševal delež tujih virov. To kaže, da se je v tem času zadolženost velikih in srednjih družb povečevala, majhnih pa zmanjševala. Kljub temu pa so bile tudi konec leta 2000 najmanj zadolžene velike, bolj srednje in najbolj majhne družbe (tabela 12 v PRILOGI).

Spričo opisanih sprememb se je spreminjala tudi **kapitalska pokritost stalnih sredstev**. V obdobju 1997 – 2000 nobeni od vseh treh vrst družb ni uspelo s kapitalom v celoti pokriti stalnih sredstev. Konec leta 2000 se je v primerjavi s koncem leta 1999 kapitalska pokritost stalnih sredstev nekoliko izboljšala samo pri majhnih družbah, poslabšala pa pri velikih in srednjih. Kljub temu pa so tudi konec leta 2000 največ stalnih sredstev financirale s kapitalom velike družbe (76.9%), nekoliko manj srednje (74.7%) in še manj majhne družbe (71.9%).

Dolgoročna pokritost dolgoročnih sredstev in zalog se je ves čas povečevala samo pri majhnih družbah, od konca leta 1997 do konca leta 1999 tudi pri velikih in od konca leta 1998 do konca leta 2000 pri srednjih družbah. Nobeni od vseh treh vrst družb pa v tem času ni uspelo s kapitalom, dolgoročnimi rezervacijami in dolgoročnimi obveznostmi v celoti pokriti vseh dolgoročnih sredstev in zalog. Konec leta 2000 je bila dolgoročna pokritost dolgoročnih sredstev in zalog največja pri velikih družbah (94.9%), nekoliko manjša pri srednjih (91.4%) in najmanjša pri majhnih družbah (87.3%).

Več o kazalnikih uspešnosti poslovanja velikih, srednjih in majhnih družb v obdobju 1997 – 2000 je razvidno iz tabel 12 in 13 v PRILOGI.

4. POSLOVANJE GOSPODARSKIH DRUŽB GLEDE NA OBLIKO LASTNINE KAPITALA

V letu 2000 imamo glede na obliko lastnine kapitala poleg družb z zasebno, zadružno, mešano, državno in občinsko lastnino kapitala, še vedno tudi družbe z družbenim kapitalom.

S 1. majem 1998 je začel veljati *Zakon o zaključku lastninjenja in privatizaciji pravnih oseb v lasti Slovenske razvojne družbe* (v nadaljevanju SRD). Po zakonu je zaključek lastninjenja prehod družbenega kapitala v last in upravljanje SRD. Čeprav bi moral biti s tem proces lastninskega preoblikovanja podjetij zaključen, imamo v letu 2000 poleg družb, ki so pod okriljem SRD, še nekaj drugih družb z družbenim kapitalom (skupno 318 oziroma 0.8% vseh).

Gospodarske družbe sodijo med gospodarske subjekte – pravne osebe. Ko so spomladi leta 2001 strokovnjaki iz Ekonomske fakultete v Ljubljani raziskovali, zakaj je bilo konec leta 2000 med 49,291 gospodarskimi subjekti – pravnimi osebami, vpisanimi v poslovni register, kar 1,237 oziroma 2.5% vseh v družbeni lasti, je raziskava pokazala, da so glavni razlogi za to administrativne narave (neusklajenost in neažurnost sodnega in poslovnega registra, počasno reševanje pritožbenih postopkov v postopku lastninjenja, nejasna zakonodaja itd.)¹².

4.1. POSLOVANJE GOSPODARSKIH DRUŽB GLEDE NA OBLIKO LASTNINE KAPITALA V LETU 2000

4.1.1. Število gospodarskih družb in njihovih delavcev

Med družbami **prevladujejo družbe z zasebnim kapitalom**. Teh je bilo leta 2000 90.8% (največ v dejavnosti trgovine, popravil motornih vozil in izdelkov široke porabe). Sledijo družbe z mešano lastnino kapitala, ki jih je bilo 6.3% (največ v predelovalnih dejavnostih), 0.8% je bilo družb z družbeno (prav tako največ v predelovalnih dejavnostih), 0.7% z zadružno (največ v dejavnosti kmetijstva, lova in gozdarstva), 0.5% z državno (največ v predelovalnih dejavnostih) in 0.1% družb z občinsko lastnino kapitala (največ v dejavnosti oskrbe z elektriko, plinom in vodo). Med družbami pa je bilo tokrat tudi 296 oziroma 0.8% takih, za katere nimamo podatka o lastninski obliki njihovega kapitala.

Čeprav so prevladovale družbe z zasebnim kapitalom, je bilo **največ zaposlenih v družbah z mešano lastnino kapitala**, in sicer 50.2% (od tega največ v predelovalnih dejavnostih). Sledijo družbe z zasebnim kapitalom s 35.1% vseh zaposlenih (največ prav tako v predelovalnih dejavnostih), z državno (8.8% vseh zaposlenih, največ v dejavnosti prometa, skladiščenja in zvez), z družbeno (4.4% vseh zaposlenih, največ v predelovalnih dejavnostih), z zadružno (0.9% vseh zaposlenih, največ v dejavnosti kmetijstva, lova in gozdarstva) in družbe z občinsko lastnino kapitala (0.4% vseh zaposlenih, največ v dejavnosti oskrbe z elektriko, plinom in vodo).

Tudi v letu 2000 smo imeli družbe z družbenim kapitalom, glavni razlogi so administrativne narave

Po obliki lastnine so prevladovale družbe z zasebnim kapitalom

Polovico vseh delavcev je bilo zaposlenih v družbah z mešano lastnino kapitala

¹² SKEP GZS – Ocena konjunkturalnih gibanj, september 2001

Družbe z mešano lastnino kapitala so največ prispevale k skupnemu poslovanju vseh družb

Odhodki so bili večji od prihodkov pri družbah z občinsko in družbeno lastnino kapitala

4.1.2. Poslovni izid

Družbe z mešano lastnino kapitala niso zaposlovale samo največ delavcev, ampak so tudi največ prispevale k skupnemu poslovanju vseh družb. Tem sledijo prispevki družb z zasebno, državno, družbeno, zadružno in na koncu z občinsko lastnino kapitala.

Skupni prihodki vseh družb so se v letu 2000 v primerjavi s predhodnim letom povečali za 16.8%. Najbolj so se povečali v družbah z mešano lastnino kapitala (za 20.4%). V tem času so se pri vseh obravnavanih vrstah družb bolj kot **čisti prihodki iz prodaje na domačem trgu** povečali **čisti prihodki iz prodaje na tujem trgu**. Leta 2000 so največji del celotnega prihodka ustvarile s prodajo na tujem trgu družbe z družbenim kapitalom (36.7%), sledijo družbe z mešano (29.5%), državno (23.2%), zasebno (19.6%), zadružno (3.8%) in občinsko lastnino kapitala (1.1%). Tudi tokrat pa so tako največji delež celotnega čistega prihodka iz prodaje na tujem trgu (59.0%) kot največji delež celotnega čistega prihodka iz prodaje na domačem trgu vseh družb (47.1.0%) ustvarile družbe z mešano lastnino kapitala.

V primerjavi s predhodnim letom so se bolj kot skupni prihodki povečali **skupni odhodki** družb, razen družb z državno lastnino kapitala, kjer je bila situacija obratna. Razlika med prihodki in odhodki je bila pozitivna pri družbah z mešano (1% večja kot leta 1999), zasebno (12.5% manjša kot leta 1999), zadružno (79.4% manjša kot leta 1999) in državno lastnino kapitala (leta 1999 je bila negativna). Negativno razliko med skupnimi prihodki in odhodki pa so imele družbe z občinsko (še enkrat večjo kot leta 1999) in družbeno lastnino kapitala (leta 1999 je bila pozitivna).

Glede na prejšnje leto so se **čiste izgube** družb povečale bolj kot **čisti dobički**, razen družb z državno lastnino kapitala (kjer so se čisti dobički družb povečali za 20.8%, čiste izgube pa zmanjšale za 2.3%), medtem ko so se pri družbah z zadružno lastnino kapitala čisti dobički družb zmanjšali (za 7 odstotnih točk) bolj kot čiste izgube.

Tabela 20: Čisti dobički in čiste izgube gospodarskih družb glede na obliko lastnine kapitala v letu 2000

DRUŽBE	ČISTI DOBIČEK		ČISTA IZGUBA		NETO ČISTI DOBIČEK + NETO ČISTA IZGUBA - v mio SIT
	Število družb	Znesek v mio SIT	Število družb	Znesek v mio SIT	
DRUŽBENE	180	6,583	119	7,666	-1,083
ZASEBNE	21,087	130,455	10,662	69,662	60,793
ZADRUŽNE	162	676	71	708	-32
MEŠANE	1,561	142,606	748	87,135	55,471
DRŽAVNE	130	22,376	48	20,157	2,219
OBČINSKE	32	213	17	306	-93
NI PODATKA	121	380	136	134	246
SKUPAJ	23,273	303,289	11,801	185,768	117,521

Vir: APP – Statistični podatki iz bilance uspeha gospodarskih družb za leto 2000

V letu 2000 je **čisti dobiček** izkazalo 68.8% družb z državno, 65.6% z mešano, 65.1% z zadružno, 61.6% z zasebno, 60.4% z občinsko in 56.6% družb z družbeno lastnino kapitala. **Čisto izgubo** pa je izkazalo 37.4% družb z družbeno, 32.1 % z občinsko, 31.4% z mešano, 31.2% z zasebno, 28.5% z zadružno in 25.4% z državno lastnino kapitala. Tako največji del

celotnega čistega dobička (47.0%) kot največji del celotne čiste izgube (46.9%) vseh družb pa so prispevale družbe z mešano lastnino kapitala.

Slika 8: Deleži gospodarskih družb glede na obliko lastnine kapitala v celotnem neto čistem dobičku v letu 2000 glede na leto 1999 (v %)

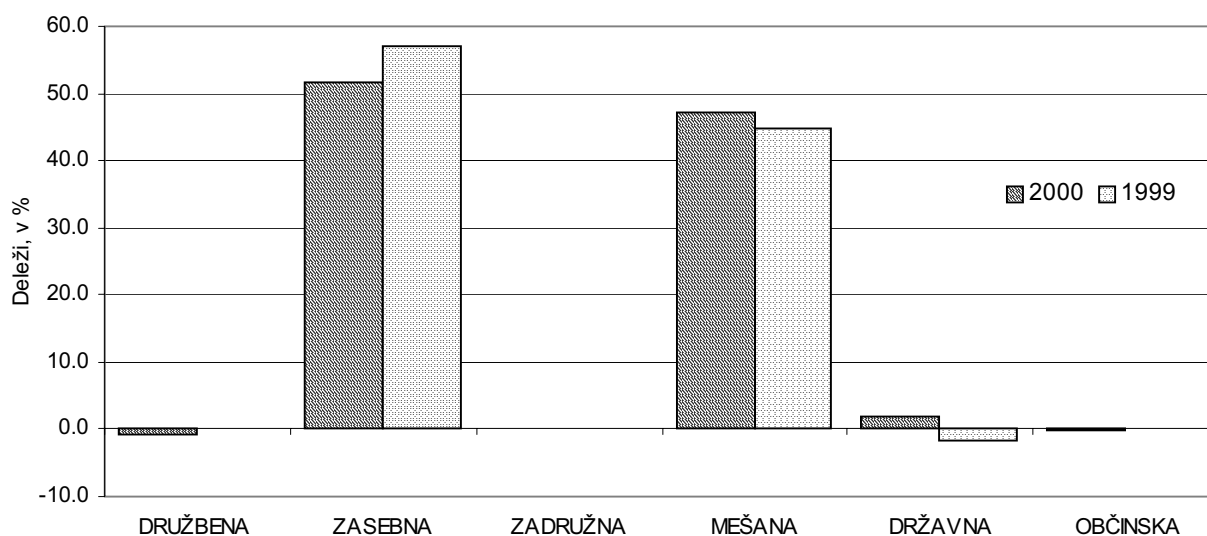

Vir: APP - Statistični podatki iz bilance uspeha za leto 2000, preračuni UMAR.

Razlika med čistimi dobički in čistimi izgubami vseh družb skupaj je bila pozitivna, vendar za 10.8% manjša kot v prejšnjem letu. **Neto čisti dobiček** so izkazale družbe z zasebno (19.0% manjšega kot leta 1999), mešano (5.8% manjšega kot leta 1999) in državno lastnino kapitala (leta 1999 so izkazale neto čisto izgubo). **Neto čisto izgubo** pa so izkazale družbe z družbeno (22-krat večjo kot leta 1999), občinsko (65.1% večjo kot leta 1999) in zadružno lastnino kapitala (v letu 1999 so izkazale neto čisti dobiček).

4.1.3. Sredstva in obveznosti do virov sredstev

Vrednost sredstev oziroma obveznosti do virov sredstev se je od konca leta 1999 do konca leta 2000 realno povečala pri vseh vrstah družb, najbolj pri družbah z zasebno (11.7%) in najmanj pri družbah z zadružno lastnino kapitala (0.9%). K skupni vrednosti pa so tudi tokrat največ prispevale družbe z mešano lastnino kapitala (48.9%), sledijo družbe z zasebno (26.6%), državno (19.9%), družbeno (2.9%), zadružno (0.8%) in občinsko lastnino kapitala (0.6%).

V tem času se **struktura sredstev** družb ni bistveno spremenila. **Delež stalnih sredstev** se je nekoliko zmanjšal in za prav toliko povečal **delež gibljivih sredstev** pri vseh vrstah družb, razen pri družbah z zasebnim kapitalom, kjer sta deleža ostala nespremenjena. Konec leta 2000 so imele v strukturi sredstev največji delež stalnih sredstev družbe z državno (85.5%) in občinsko lastnino kapitala (85.4%) zaradi velikega deleža nepremičnin, največji delež gibljivih sredstev pa družbe z zasebnim kapitalom (53.4%), predvsem na račun velikega deleža kratkoročnih terjatev iz poslovanja.

V strukturi obveznosti do virov sredstev se je **delež kapitala** nekoliko zmanjšal pri vseh vrstah družb, razen pri družbah z družbenim kapitalom,

Neto čisti dobiček so izkazale družbe z zasebno, mešano in državno lastnino kapitala

Družbe z mešano lastnino kapitala so razpolagale z 48.9% celotne vrednosti sredstev

V strukturi sredstev so imele največji delež stalnih sredstev družbe z državno in občinsko lastnino kapitala

Dobro polovico svojega premoženja so s kapitalom financirale samo družbe z mešano lastnino kapitala

Nobena od obravnavanih skupin družb ni uspela s kapitalom v celoti pokriti stalnih sredstev

Dolgoročno pokritost dolg. sredstev in zalog pa so uspeli zagotoviti samo družbe z občinsko lastnino kapitala

V letu 2000 se je v primerjavi s predhodnim letom povečalo število družb z združno, državno in občinsko lastnino kapitala

kjer se je povečal za 0.1 strukturne točke (predvsem na račun povečanja deleža revalorizacijskega popravka kapitala). Prav pri vseh družbah pa se je povečal **delež tujih virov** (dolgoročnih in kratkoročnih obveznosti), kar kaže na to, da se je zadolženost družb povečala. Konec leta 2000 so več kot polovico svojega premoženja financirale s kapitalom samo še družbe z mešano lastnino kapitala (58.1%), s tujimi viri pa družbe z občinsko (73.3%), zasebno (62.7%) in državno lastnino kapitala (51.5%).

Pokritost stalnih sredstev s kapitalom se je izboljšala pri družbah z družbeno (s 77.3% na 79.3%) in združno lastnino kapitala (s 85.5% na 85.9%), pri vseh ostalih vrstah družb pa poslabšala. Tako kot konec leta 1999 tudi konec leta 2000 nobeni od obravnavanih vrst družb ni uspelo s kapitalom v celoti pokriti vseh stalnih sredstev. Konec leta 2000 je bila vrednost tega kazalnika največja pri družbah z mešano (90.1%) in najmanjša (19.9%) pri družbah z občinsko lastnino kapitala (zaradi majhne vrednosti njihovega kapitala).

Dolgoročna pokritost dolgoročnih sredstev in zalog se je izboljšala pri družbah z zasebno (s 85.2% na 85.6%), državno (s 96.4% na 97.3%) in občinsko lastnino kapitala (s 102.4% na 103.1%), pri vseh drugih vrstah družb pa poslabšala. Dolgoročna sredstva in zaloge so bila tako konec leta 2000 kot konec leta 1999 v celoti pokrita s kvalitetnimi viri (kapitalom, dolgoročnimi rezervacijami in dolgoročnimi obveznostmi) samo pri družbah z občinsko lastnino kapitala (predvsem zaradi velikega deleža dolgoročnih obveznosti).

4. 2. PREGLED POSLOVANJA GOSPODARSKIH DRUŽB GLEDE NA OBLIKO LASTNINE KAPITALA V OBDOBJU 1997 – 2000

Število družb, ki se je v obdobju 1994 – 1999 edinokrat zmanjšalo leta 1999 (glede na leto 1998 za 32 družb), se je leta 2000 spet povečalo (za 142 družb), ker so se v tem letu statističnim podatkom kapitalskih in osebnih družb pridružili statistični podatki zadrug (točka 1).

Zato se je leta 2000 v primerjavi z letom 1999 kar za 5.5-krat (za 211) povečalo število družb z združno lastnino kapitala (predvsem v dejavnosti kmetijstva, lova in gozdarstva). Poleg teh se je povečalo število družb z državno lastnino kapitala in bilo za 137 večje kot leta 1997, ko smo se prvič srečali z njimi (predvsem v dejavnosti nepremičnin, najema in poslovnih storitev; predelovalnih dejavnostih ter v dejavnosti trgovine, popravil motornih vozil in izdelkov široke porabe). Povečalo pa se je tudi število družb z občinsko lastnino kapitala (predvsem v dejavnosti oskrbe z elektriko, plinom in vodo ter v dejavnosti nepremičnin, najema in poslovnih storitev) in bilo 4-krat (za 43) večje kot leta 1999, ko so začele poslovati. Nasprotno pa se je leta 2000 v primerjavi s predhodnim letom zmanjšalo število družb z družbeno (za 194, predvsem v predelovalnih dejavnostih), zasebno (za 115, zlasti v dejavnosti trgovine, popravil motornih vozil in izdelkov široke porabe) in mešano lastnino kapitala (za 105, zlasti v dejavnosti trgovine, popravil motornih vozil in izdelkov široke porabe ter v predelovalnih dejavnostih).

Leta 2000 se je glede na leto 1999 s povečanjem števila družb povečalo tudi **število zaposlenih** skupno za 5,196. V družbah z zasebnim kapitalom se je povečalo kar za 18,713, predvsem v predelovalnih dejavnostih (za

9,397), v gradbeništvu (za 2,372), v dejavnosti trgovine, popravil motornih vozil in izdelkov široke porabe (za 2,320), prometu, skladiščenju in zvezah (za 1,814) ter v dejavnosti nepremičnin, najema in poslovnih storitev (za 1,284). Sledijo družbe z državno lastnino kapitala, kjer se je število zaposlenih povečalo za 7,480 (od tega v dejavnosti prometa, skladiščenja in zvez za 5,453 ter v dejavnosti trgovine, popravil motornih vozil in izdelkov široke porabe za 1,656), v družbah z združno lastnino za 4,154 (od tega v dejavnosti kmetijstva, lova in gozdarstva za 2,333 ter v dejavnosti trgovine, popravil motornih vozil in izdelkov široke porabe za 1,182) ter v družbah z občinsko lastnino kapitala za 1,244 (od tega v dejavnosti oskrbe z elektriko, plinom in vodo za 924). Istočasno pa se je zmanjšalo število zaposlenih v družbah z mešano lastnino kapitala za 8,588 (od tega v predelovalnih dejavnostih za 5,726 ter v dejavnosti trgovine, popravil motornih vozil in izdelkov široke porabe za 3,166) ter v družbah z družbenim kapitalom (ki se v procesu lastninskega preoblikovanja podjetij ves čas zmanjšuje skupaj z zmanjševanjem tovrstnih družb) za 18,364 (od tega v dejavnosti prometa, skladiščenja in zvez za 6,749, v predelovalnih dejavnostih za 4,806, v gradbeništvu za 1,694 ter v zdravstvu in socialnem varstvu za 1,413).

Število zaposlenih se je v letu 2000 v primerjavi s predhodnim letom zmanjšalo v družbah z družbeno in mešano lastnino kapitala

Tabela 21: Število gospodarskih družb glede na obliko lastnino kapitala in njihovih delavcev v obdobju 1997 - 2000

DRUŽBE	Leto	Število družb	Verižni indeks	Število zaposlenih	Verižni indeks
DRUŽBENE	1997	1,399		145,720	
	1998	1,008	72.1	96,600	66.3
	1999	512	50.8	38,869	40.2
	2000	318	62.1	20,505	52.7
ZASEBNE	1997	33,256		116,938	
	1998	34,231	102.9	133,749	114.4
	1999	34,324	100.3	145,939	109.1
	2000	34,209	99.7	164,652	112.8
ZADRUŽNE	1997	38		233	
	1998	40	105.3	212	91.0
	1999	38	95.0	234	110.4
	2000	249	655.3	4,388	-
MEŠANE	1997	1,972		190,496	
	1998	2,222	112.7	218,484	114.7
	1999	2,486	111.9	244,046	111.7
	2000	2,381	95.8	235,458	96.5
DRŽAVNE	1997	52		6,989	
	1998	84	161.5	10,049	143.8
	1999	183	217.9	33,850	336.8
	2000	189	103.3	41,330	122.1
OBČINSKE	1999	10		543	
	2000	53	530.0	1,787	329.1
NI PODATKA	2000	296		557	
SKUPAJ	1997	36,717		460,376	
	1998	37,585	102.4	459,094	99.7
	1999	37,553	99.9	463,481	101.0
	2000	37,695	100.4	468,677	101.1

Vir: APP – Statistični podatki iz bilance uspeha gospodarskih družb za leto 1997, 1998, 1999 in 2000.

V obdobju 1999 - 2000 so se hkrati z zmanjšanjem števila družb z družbeno in mešano lastnino kapitala in števila njihovih zaposlenih zmanjšali tudi njihovi **prispevki k skupnemu poslovanju** (pri družbah z mešano

lastnino kapitala se je prispevek k skupnemu prihodku zmanjšal od 50.8% na 50.2% in k celotni vrednosti sredstev ob koncu leta od 50.5% na 48.9%, pri družbah z družbenim kapitalom pa se je prispevek k skupnemu prihodku zmanjšal od 4.8% na 3.0% in k celotni vrednosti sredstev ob koncu leta od 5.5% na 2.9%). Prispevki vseh drugih vrst družb k skupnemu poslovanju pa so se v tem času povečali (tabela 18 v PRILOGI).

Slika 9: Deleži gospodarskih družb glede na obliko lastnine kapitala v skupnem prihodku v letih 1997 in 2000 (v %)

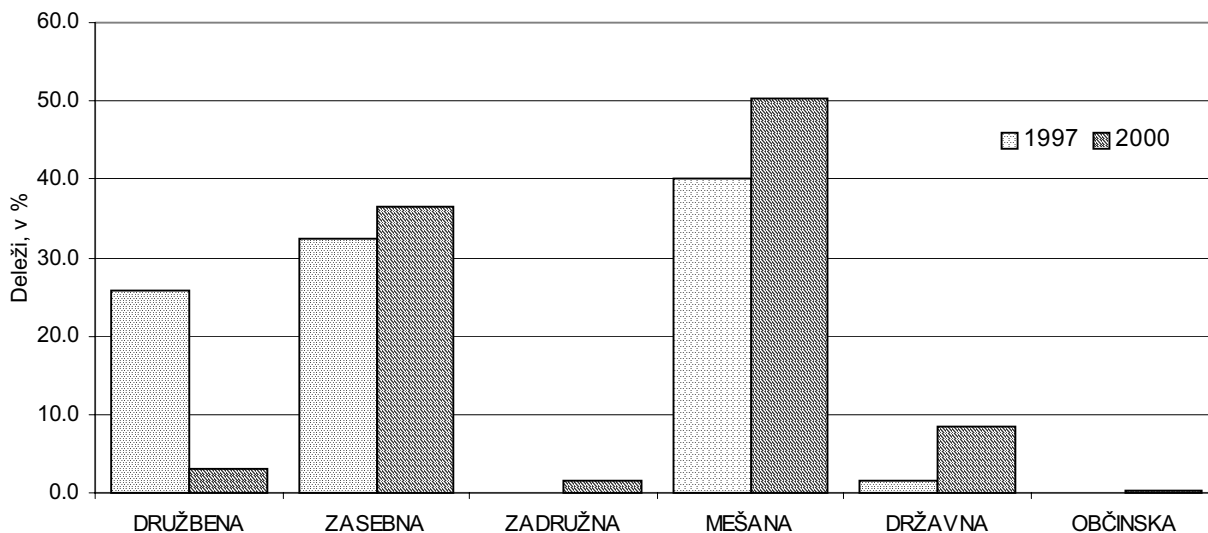

Vir: APP - Statistični podatki iz bilance uspeha za leto 1997 in 2000, preračuni UMAR.

Produktivnost dela (merjena z dodano vrednostjo na zaposlenega) vseh družb skupaj se je v obdobju 1997 – 2000 ves čas povečevala. Povečevala se je tudi pri vseh posameznih vrstah družb, razen leta 1999, ko se je glede na leto 1998 zmanjšala pri družbah z družbeno in državno lastnino kapitala ter leta 2000 glede na leto 1999 pri družbah z občinsko lastnino kapitala. Največjo produktivnost dela so vsa leta dosegale družbe z državno lastnino kapitala, razen leta 1999, ko so jih prekosile družbe z občinsko lastnino kapitala.

Slika 10: Dodana vrednost na zaposlenega v gospodarskih družbah glede na obliko lastnine kapitala v letih 1997 in 2000 (v 1000 SIT)

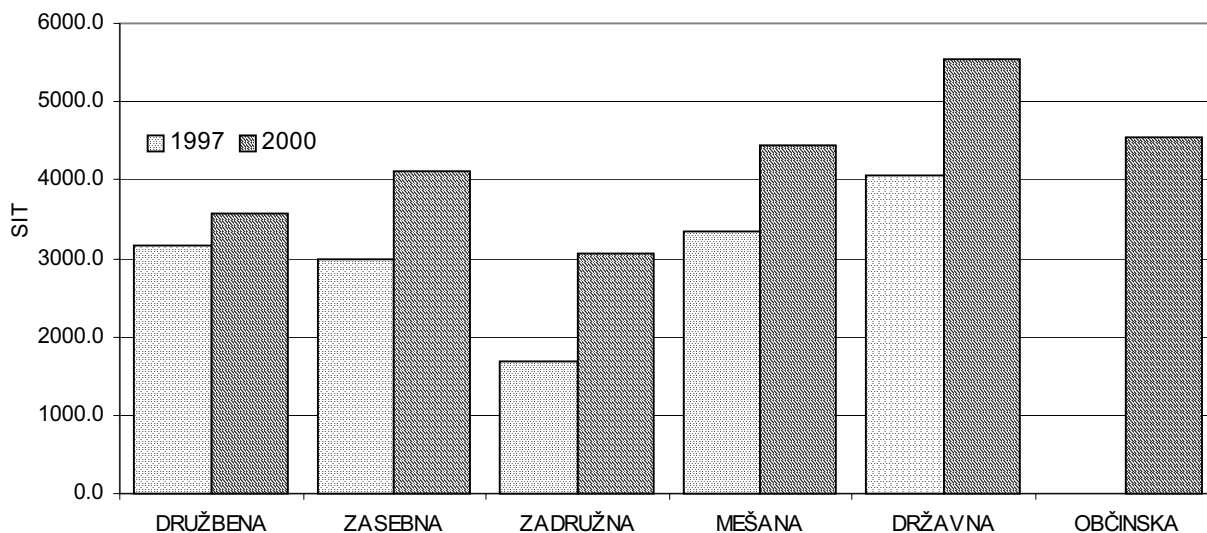

Vir: APP - Statistični podatki iz bilance uspeha za leto 1997 in 2000, preračuni UMAR.

Vsa štiri leta so **ekonomično poslovale** (prihodki so bili večji od odhodkov) družbe z zasebno in mešano lastnino kapitala, družbe z združno samo leta 1998, z državno lastnino kapitala pa leta 2000. Vsa ta leta pa so bili prihodki manjši od odhodkov pri družbah z družbenim kapitalom in pri družbah z občinsko lastnino kapitala obe leti njihovega poslovanja.

V obdobju 1997 – 2000 so ves čas **dobičkonosno** poslovale (čisti dobiček je večji od čiste izgube) družbe z zasebno in mešano lastnino kapitala, leta 1998 tudi družbe z združno in leta 2000 z državno lastnino kapitala. Ker so vse družbe skupaj izkazale največji neto čisti dobiček leta 1999, so tega leta izkazale tudi največji **neto čisti dobiček na dodano vrednost** in največjo **donosnost kapitala**, največje vrednosti med obravnavanimi vrstami družb pa so izkazale družbe z zasebnim kapitalom (11.9% neto čistega dobička na dodano vrednost in 10.8% donosnost kapitala).

V obdobju 1997-2000 so vsa leta dobičkonosno poslovale družbe z zasebno in mešano lastnino kapitala

Tabela 22: Neto čisti dobiček/izguba gospodarskih družb glede na obliko lastnine kapitala v obdobju 1997 – 2000

DRUŽBE	Neto čisti dobiček/izguba v mio SIT			
	1997	1998	1999	2000
DRUŽBENE	-49,356	-3,404	-1,330	-1,083
ZASEBNE	22,850	30,590	64,703	60,793
ZADRUŽNE	-2	4	-134	-32
MEŠANE	29,839	14,999	61,898	55,471
DRŽAVNE	-7,199	-5,653	-5,512	2,219
OBČINSKE			-105	-93
NI PODATKA				246
SKUPAJ	-3,868	36,536	119,520	117,521

Vir: APP – Statistični podatki iz bilance uspeha gospodarskih družb za leto 1997, 1998, 1999 in 2000.

V strukturi sredstev se je vsa štiri leta povečeval delež stalnih sredstev in ustrezno zmanjševal delež gibljivih sredstev samo pri družbah z zasebnim kapitalom. Obratno situacijo beležimo pri družbah z družbeno, od leta 1998 dalje tudi pri družbah z državno in od leta 1999 pri družbah z občinsko lastnino kapitala. Ves ta čas so več kot polovico sredstev predstavljala stalna sredstva pri družbah z družbeno, mešano, državno in občinsko lastnino kapitala (obe leti njihovega poslovanja), gibljiva sredstva pa pri družbah z zasebno lastnino kapitala.

V strukturi obveznosti do virov sredstev se je vsa štiri leta delež kapitala zmanjševal in povečeval delež tujih virov (dolgoročnih in kratkoročnih obveznosti) v družbah z družbenim kapitalom in od konca leta 1998 dalje tudi v družbah z mešano lastnino kapitala. Nasprotno pa se je vsa štiri leta delež kapitala povečeval in zmanjševal delež tujih virov samo pri družbah z zasebno lastnino kapitala. Ne glede na to so vsa štiri leta več kot polovico svojega premoženja financirale s kapitalom samo družbe z mešano lastnino kapitala, s tujimi viri pa družbe z zasebno lastnino kapitala.

V obdobju 1997 – 2000 nobeni od obravnavanih vrst družb ni uspelo s kapitalom v celoti pokriti vseh stalnih sredstev. Čeprav se je **kapitalska pokritost stalnih sredstev** ob koncu vsakega posameznega leta zmanjšala samo pri družbah z mešano lastnino kapitala (pri drugih se je zmanjševala in povečevala), je bila ob koncu vsakega leta večja kot pri drugih, najmanjša pa pri družbah z občinskim lastništvom kapitala.

V strukturi sredstev se je delež stalnih sredstev ves čas povečeval samo pri družbah z zasebnim kapitalom

Delež premoženja, financiraneja s tujimi viri se je pri zasebnih družbah ves čas zmanjševal, a ostal največji

Dolgoročno pokritost dolgoročnih sredstev in zalog pa je v letih 1999 in 2000 uspelo doseči družbam z občinsko lastnino kapitala

Dolgoročna pokritost dolgoročnih sredstev in zalog se je v obdobju 1997 – 2000 ob koncu vsakega leta povečala pri družbah z zasebno, državno in občinsko lastnino kapitala. Dolgoročna sredstva in zaloge pa so ob koncu leta 1999 in 2000 uspeli v celoti pokriti s kvalitetnimi viri (kapitalom, dolgoročnimi rezervacijami in dolgoročnimi obveznostmi) samo družbe z občinsko lastnino kapitala.

Več o kazalnikih uspešnosti poslovanja posameznih obravnavanih vrst družb v obdobju 1997 – 2000 je razvidno v tabelah 19 in 20 v PRILOGI.

PODATKOVNA PRILOGA

TABELA 1: OSNOVNI ELEMENTI BILANCE USPEHA GOSPODARSKIH DRUŽB PO DEJAVNOSTIH V LETU 2000 (APP - statistični podatki iz bilance uspeha gospodarskih družb za leto 2000)

v mio SIT

	SKUPAJ		A Kmetijstvo, lov, gozdarstvo		B Ribištvo		C Rudarstvo	
	2000	1999	2000	1999	2000	1999	2000	1999
1. PRIHODKI SKUPAJ	9,093,265.6	7,786,748.0	150,587.1	142,228.5	2,042.5	1,899.0	50,897.9	49,306.6
1.1. Prihodki iz poslovanja	8,535,744.4	7,325,289.3	142,762.7	133,382.2	1,831.2	1,725.7	49,163.2	47,690.9
v tem:								
- Čisti prihodki iz prodaje na dom. trgu	6,137,458.0	5,431,275.0	133,254.4	124,960.7	1,768.5	1,660.1	40,719.3	38,787.9
- Čisti prihodki iz prodaje na tujem. trgu	2,281,702.5	1,782,753.0	6,100.8	5,089.4	58.2	9.6	1,654.8	1,306.5
- Vrednost usredstvenih lastnih proizvodov, storitev, blaga in materiala	53,950.0	46,694.8	1,431.2	1,339.9	0.2	12.2	1,331.4	1,053.4
- Drugi prihodki iz poslovanja	62,633.9	64,566.5	1,976.3	1,992.2	4.3	43.8	5,457.7	6,543.1
1.2. Prihodki od financiranja	317,585.2	254,866.7	3,083.1	2,358.7	6.5	37.4	762.4	553.6
od tega:								
- Prih. na podlagi deležev iz dobička	50,570.1	42,773.2	473.9	383.8	0.3	0.6	81.7	92.4
1.3. Izredni prihodki	239,936.0	206,592.0	4,741.3	6,487.6	204.8	135.9	972.3	1,062.1
2. ODHODKI SKUPAJ	8,936,870.2	7,623,949.3	149,669.8	143,423.0	2,027.2	1,952.2	53,856.9	53,465.6
2.1. Poslovni odhodki	8,402,439.8	7,220,970.4	143,021.6	135,755.9	1,940.4	1,891.8	49,775.7	48,480.3
v tem:								
- Stroški blaga, materiala in storitev	6,463,224.5	5,484,355.0	111,761.5	103,831.9	1,418.9	1,407.3	20,268.3	17,762.8
- Stroški dela:	1,355,365.9	1,189,007.1	24,875.9	23,345.8	329.8	328.1	21,021.2	22,819.0
Plače	960,749.0	843,810.0	17,381.2	16,547.7	232.9	230.1	14,422.3	15,353.9
Stroški za socialno varnost	175,363.5	153,104.6	3,214.5	2,963.2	42.6	42.2	4,017.7	4,166.1
Drugi stroški dela	219,253.4	192,092.5	4,280.2	3,834.9	54.3	55.8	2,581.2	3,299.0
- Amortizacija	460,264.7	406,696.3	6,334.1	5,820.9	80.1	82.0	7,937.7	7,451.0
- Odpisi obratnih sredstev	57,995.2	57,803.3	886.7	960.6	16.3	67.3	243.1	169.1
- Rezervacije	38,730.3	39,621.3	136.9	316.5	0.1	46.5	105.0	115.8
- Razlika v vrednosti zalog proizvodov in nedokončane proizvodnje	-39,468.0	-14,680.3	-1,770.8	836.6	85.7	-49.0	-768.0	-656.9
- Drugi odhodki poslovanja	66,327.2	58,167.7	797.3	643.6	9.5	9.6	968.4	819.5
2.2. Odhodki financiranja	421,541.0	289,008.6	4,614.4	3,824.5	70.1	50.3	1,209.0	1,028.0
v tem:								
Odpisi dolg.in kratk.finanč.naložb	66,435.5	40,394.5	376.7	257.3	4.5	3.0	23.2	42.4
2.3. Izredni odhodki	112,889.4	113,970.3	2,033.8	3,842.6	16.7	10.1	2,872.2	3,957.3
v tem:								
- Za poravnavo izgube iz prejšnjih let	8,147.5	11,538.0	135.1	126.8	2.1	1.7	157.0	4.0
3. CELOTNI DOBIČEK	341,998.0	288,377.2	2,713.8	1,752.3	37.9	36.4	1,835.8	899.1
4. CELOTNA IZGUBA	185,602.7	125,578.3	1,796.5	2,946.9	22.6	89.7	4,794.7	5,058.1
5. Davek iz dobička	38,874.9	31,072.6	244.0	155.8	3.9	2.7	123.2	78.6
6. ČISTI DOBIČEK	303,288.6	257,435.1	2,471.4	1,597.6	34.1	33.7	1,712.7	820.5
7. ČISTA IZGUBA	185,768.1	125,708.8	1,798.2	2,947.9	22.6	89.7	4,794.8	5,058.2
8. NETO ČISTI DOBIČEK / IZGUBA	117,520.5	131,726.3	673.2	-1,350.3	11.5	-56.0	-3,082.1	-4,237.7
9. ŠTEVILO ZAPOSLENIH	468,677	453,534	9,068	9,236	126	128	5,310	6,551
10. ŠTEVILO GOSPODARSKIH DRUŽB	37,695		499		18		50	

Nadaljevanje na naslednji strani

TABELA 1: OSNOVNI ELEMENTI BILANCE USPEHA GOSPODARSKIH DRUŽB PO DEJAVNOSTIH V LETU 2000
(APP - statistični podatki iz bilance uspeha gospodarskih družb za leto 2000)

v mio SIT

	D Predelovalne dejavnost		E Oskrba z elektriko, plinom, vodo		F Gradbeništvo		G Trgovina, popravila mot.vozil	
	2000	1999	2000	1999	2000	1999	2000	1999
1. PRIHODKI SKUPAJ	3,279,222.6	2,726,279.9	432,485.5	391,304.8	540,464.8	482,664.6	3,023,776.3	2,594,883.7
1.1. Prihodki iz poslovanja	3,101,787.3	2,575,226.3	416,306.0	366,814.5	513,501.8	461,889.6	2,884,643.6	2,490,121.9
v tem:								
- Čisti prihodki iz prodaje na dom. trgu	1,355,655.9	1,200,115.8	393,353.6	351,902.0	493,919.8	445,021.5	2,595,265.2	2,269,552.4
- Čisti prihodki iz prodaje na tujem. trgu	1,716,227.8	1,346,392.6	9,820.1	5,371.1	14,702.5	11,833.0	272,986.6	205,674.0
- Vrednost usredstvenih lastnih proizvodov, storitev, blaga in materiala	17,741.2	16,258.9	12,620.8	8,649.4	4,469.5	4,176.0	10,021.2	8,762.2
- Drugi prihodki iz poslovanja	12,162.4	12,459.0	511.5	892.0	410.0	859.1	6,370.6	6,133.3
1.2. Prihodki od financiranja	99,329.7	78,630.5	7,087.9	8,820.6	9,946.6	8,023.2	77,330.9	57,742.4
od tega:								
- Prih. na podlagi deležev iz dobička	13,154.0	10,778.7	1,020.0	2,900.9	1,461.9	1,018.4	9,142.5	6,883.8
1.3. Izredni prihodki	78,105.6	72,423.1	9,091.6	15,669.7	17,016.4	12,751.8	61,801.8	47,019.4
2. ODHODKI SKUPAJ	3,190,226.9	2,647,687.0	446,759.6	403,294.2	533,798.0	474,211.0	2,972,963.2	2,546,309.7
2.1. Poslovni odhodki	3,008,479.0	2,512,707.5	435,043.0	388,884.8	506,550.6	453,433.6	2,848,441.2	2,455,685.1
v tem:								
- Stroški blaga, materiala in storitev	2,222,929.2	1,799,666.9	313,473.4	276,015.2	380,822.9	341,763.5	2,535,460.4	2,174,446.1
- Stroški dela:	587,943.6	514,349.6	41,042.4	37,993.2	101,981.0	87,879.0	222,811.8	195,410.4
Plače	417,521.2	366,230.2	29,455.7	27,233.5	73,133.7	63,566.7	158,944.1	139,450.2
Stroški za socialno varnost	74,817.3	64,941.2	5,887.1	5,377.0	12,951.1	11,152.2	28,277.8	24,729.8
Drugi stroški dela	95,605.1	83,178.2	5,699.6	5,382.7	15,896.2	13,160.1	35,589.9	31,230.4
- Amortizacija	166,714.5	147,881.6	69,135.3	64,417.9	19,591.0	16,210.4	64,634.8	55,079.9
- Odpisi obratnih sredstev	25,345.6	24,130.3	2,744.1	1,450.2	4,407.6	4,814.9	12,885.2	13,591.9
- Rezervacije	18,632.9	15,565.6	919.4	704.2	2,223.7	3,748.4	4,387.9	8,470.5
- Razlika v vrednosti zalog proizvodov in nedokončane proizvodnje	-28,464.5	-2,668.5	-4.9	3.1	-5,562.4	-3,666.1	-1,055.6	-705.4
- Drugi odhodki poslovanja	15,377.7	13,782.0	7,733.3	8,301.0	3,086.8	2,683.5	9,316.7	9,391.7
2.2. Odhodki financiranja	144,045.3	100,985.8	9,382.2	7,087.7	17,669.0	12,411.4	98,546.9	67,568.8
v tem:								
Odpisi dolg.in kratk.finanč.naložb	13,598.9	9,505.8	121.4	71.0	1,806.3	2,796.6	8,934.0	5,436.5
2.3. Izredni odhodki	37,702.6	33,993.7	2,334.4	7,321.7	9,578.4	8,366.0	25,975.1	23,055.8
v tem:								
- Za poravnavo izgube iz prejšnjih let	2,447.3	3,590.8	64.8	44.8	297.2	958.3	2,002.0	1,907.8
3. CELOTNI DOBIČEK	140,075.9	116,467.6	6,292.9	3,710.5	14,966.4	13,228.6	77,826.4	64,922.2
4. CELOTNA IZGUBA	51,080.1	37,874.7	20,567.0	15,699.9	8,300.0	4,774.9	27,013.3	16,348.2
5. Davek iz dobička	16,898.8	12,339.7	42.6	44.6	1,565.7	1,503.0	9,698.5	8,827.0
6. ČISTI DOBIČEK	123,202.0	104,137.4	6,252.5	3,666.0	13,407.6	11,750.0	68,203.5	56,159.5
7. ČISTA IZGUBA	51,105.0	37,884.1	20,569.2	15,699.9	8,306.8	4,799.3	27,089.0	16,412.6
8. NETO ČISTI DOBIČEK / IZGUBA	72,097.0	66,253.3	-14,316.7	-12,033.9	5,100.8	6,950.7	41,114.5	39,746.9
9. ŠTEVILO ZAPOSLENIH	211,154	207,117	12,102	12,352	40,841	37,680	79,787	75,473
10. ŠTEVILO GOSPODARSKIH DRUŽB	6,250		128		2,609		13,750	

Nadaljevanje na naslednji strani

TABELA 1: OSNOVNI ELEMENTI BILANCE USPEHA GOSPODARSKIH DRUŽB PO DEJAVNOSTIH V LETU 2000
(APP - statistični podatki iz bilance uspeha gospodarskih družb za leto 2000)

v mio SIT

	H Gostinstvo		I Promet, skladiščenje, zveze		J Finančno posredništvo		K Nepremičnine, najem posl.stor.	
	2000	1999	2000	1999	2000	1999	2000	1999
1. PRIHODKI SKUPAJ	98,925.9	87,623.5	608,549.5	499,264.4	73,657.3	85,269.5	634,120.3	557,585.5
1.1. Prihodki iz poslovanja	90,609.5	79,964.6	562,819.9	464,102.6	29,418.8	49,719.7	557,935.4	497,350.9
v tem:								
- Čisti prihodki iz prodaje na dom. trgu	77,810.9	68,392.5	388,276.1	310,689.1	28,890.8	49,322.3	489,674.5	452,244.5
- Čisti prihodki iz prodaje na tujem. trgu	11,744.3	10,101.8	149,533.1	126,015.4	372.2	260.7	60,302.9	38,473.1
- Vrednost usredstvenih lastnih proizvodov, storitev, blaga in materiala	386.7	386.0	1,340.3	1,081.6	87.0	4.0	2,352.0	3,161.1
- Drugi prihodki iz poslovanja	667.6	1,084.3	23,670.4	26,316.5	68.8	132.7	5,606.0	3,472.2
1.2. Prihodki od financiranja	2,960.9	2,931.0	27,853.7	21,712.3	37,553.7	30,356.7	46,440.6	39,752.3
od tega:								
- Prih. na podlagi deležev iz dobička	69.7	228.3	8,501.5	5,950.4	2,789.0	2,088.5	13,562.3	12,281.9
1.3. Izredni prihodki	5,355.5	4,727.9	17,875.9	13,449.5	6,684.8	5,193.1	29,744.3	20,482.3
2. ODHODKI SKUPAJ	101,593.4	89,094.0	589,875.1	474,111.8	64,239.9	76,271.8	633,736.4	547,092.0
2.1. Poslovni odhodki	94,582.7	83,282.3	553,273.6	448,235.6	29,854.1	51,181.5	546,223.9	483,211.8
v tem:								
- Stroški blaga, materiala in storitev	50,828.1	45,572.7	346,824.0	262,412.8	13,661.9	39,635.4	377,802.0	345,046.3
- Stroški dela:	28,531.5	25,570.2	127,370.7	112,010.0	7,609.6	6,508.9	122,841.2	103,493.5
Plače	20,391.6	18,342.7	93,271.4	81,967.8	5,219.8	4,495.0	82,132.5	68,793.7
Stroški za socialno varnost	3,516.2	3,158.8	17,131.0	14,958.9	1,101.0	868.7	15,342.2	12,906.9
Drugi stroški dela	4,623.7	4,068.7	16,968.3	15,083.3	1,288.8	1,145.2	25,366.5	21,792.9
- Amortizacija	12,072.9	9,446.3	65,072.2	61,240.5	3,532.0	2,161.8	29,136.7	24,209.2
- Odpisi obratnih sredstev	522.3	529.7	3,575.0	4,057.8	1,279.0	869.8	5,132.6	6,006.6
- Rezervacije	1,034.3	726.8	2,960.1	2,446.9	2,660.8	2,319.2	5,152.9	4,344.3
- Razlika v vrednosti zalog proizvodov in nedokončane proizvodnje	-11.0	-12.6	179.6	-2.1	419.9	-882.2	-1,749.3	-6,738.1
- Drugi odhodki poslovanja	1,604.6	1,449.2	7,292.0	6,069.7	690.9	568.6	7,907.8	6,850.0
2.2. Odhodki financiranja	4,716.6	4,072.3	31,084.0	18,735.2	32,467.5	21,307.4	68,414.2	46,180.0
v tem:								
Odpisi dolg.in kratk.finanč.naložb	102.0	554.7	3,182.8	940.5	6,968.9	5,192.5	28,810.4	14,886.1
2.3. Izredni odhodki	2,294.1	1,739.4	5,517.5	7,141.0	1,918.3	3,782.9	19,098.3	17,700.2
v tem:								
- Za poravnavo izgube iz prejšnjih let	165.6	476.3	444.9	246.9	250.1	1,807.7	1,757.6	2,119.9
3. CELOTNI DOBIČEK	3,650.1	3,220.3	31,743.6	30,526.8	11,847.6	11,455.2	43,588.8	35,453.8
4. CELOTNA IZGUBA	6,317.4	4,690.7	13,069.2	5,374.3	2,430.3	2,457.4	43,204.9	24,960.5
5. Davek iz dobička	322.3	181.9	2,778.2	2,076.1	1,454.8	1,150.5	5,081.6	4,252.4
6. ČISTI DOBIČEK	3,328.6	3,040.0	28,970.3	28,454.2	10,403.0	10,308.4	38,544.6	31,222.7
7. ČISTA IZGUBA	6,318.2	4,692.3	13,074.1	5,377.9	2,440.5	2,461.2	43,242.2	24,981.7
8. NETO ČISTI DOBIČEK / IZGUBA	-2,989.6	-1,652.3	15,896.2	23,076.3	7,962.5	7,847.2	-4,697.6	6,241.0
9. ŠTEVILO ZAPOSLENIH	12,218	11,515	37,986	37,235	1,548	1,489	37,138	35,211
10. ŠTEVILO GOSPODARSKIH DRUŽB	1,295		1,949		392		8,851	

Nadaljevanje na naslednji strani

TABELA 1: OSNOVNI ELEMENTI BILANCE USPEHA GOSPODARSKIH DRUŽB PO DEJAVNOSTIH V LETU 2000
(APP - statistični podatki iz bilance uspeha gospodarskih družb za leto 2000)

v mio SIT

	L Javna uprava, obramba, soc. zavarovanje		M Izobraževanje		N Zdravstvo, socialno varstvo		O Dr.javne, skupne in osebne storitve	
	2000	1999	2000	1999	2000	1999	2000	1999
	1. PRIHODKI SKUPAJ	8,603.7	7,778.0	10,209.5	9,683.1	75,684.4	59,864.6	104,038.3
1.1. Prihodki iz poslovanja	7,889.5	7,214.0	9,666.4	9,144.2	68,914.7	54,596.0	98,494.4	86,346.2
v tem:								
- Čisti prihodki iz prodaje na dom. trgu	6,025.2	5,357.7	9,082.5	8,682.2	62,380.1	49,222.7	61,381.2	55,363.6
- Čisti prihodki iz prodaje na tujem. trgu	1.7	0.0	284.9	263.3	4,156.7	3,825.1	33,755.9	28,137.4
- Vrednost usredstvenih lastnih proizvodov, storitev, blaga in materiala	0.0	0.2	8.5	5.9	450.2	185.2	1,709.8	1,618.8
- Drugi prihodki iz poslovanja	1,862.6	1,856.1	290.5	192.8	1,927.7	1,363.0	1,647.5	1,226.4
1.2. Prihodki od financiranja	558.4	422.3	255.9	193.5	1,709.7	1,072.0	2,705.2	2,260.2
od tega:								
- Prih. na podlagi deležev iz dobička	0.0	0.0	0.6	0.8	226.5	34.8	86.2	129.9
1.3. Izredni prihodki	155.8	141.7	287.2	345.4	5,060.0	4,196.6	2,838.7	2,505.9
2. ODHODKI SKUPAJ	8,868.0	7,931.3	10,164.2	9,400.2	73,038.4	58,850.5	106,053.2	90,855.0
2.1. Poslovni odhodki	8,512.1	7,443.6	9,601.2	8,897.6	70,151.6	56,285.1	96,989.1	85,593.9
v tem:								
- Stroški blaga, materiala in storitev	6,837.3	6,002.0	5,331.4	4,780.9	34,058.1	27,445.8	41,747.1	38,565.4
- Stroški dela:	1,091.3	1,083.7	3,343.2	3,194.7	31,439.3	24,667.4	33,133.4	30,353.6
Plače	734.0	696.5	1,882.7	1,729.4	22,662.8	17,904.1	23,363.1	21,268.5
Stroški za socialno varnost	146.0	145.1	335.5	296.1	3,780.8	3,050.6	4,802.7	4,347.8
Drugi stroški dela	211.3	242.1	1,125.0	1,169.2	4,995.7	3,712.7	4,967.6	4,737.3
- Amortizacija	184.1	175.6	761.3	692.2	4,495.6	3,490.5	10,582.4	8,336.5
- Odpisi obratnih sredstev	4.4	3.0	28.8	49.8	219.4	287.1	705.1	815.2
- Rezervacije	55.5	8.5	33.0	107.1	106.0	127.4	321.8	573.6
- Razlika v vrednosti zalog proizvodov in nedokončane proizvodnje	0.4	0.2	-20.3	-24.7	-725.7	-126.1	-21.1	11.5
- Drugi odhodki poslovanja	339.1	170.6	123.8	97.6	558.9	393.0	10,520.4	6,938.1
2.2. Odhodki financiranja	261.0	361.1	338.9	345.8	2,034.4	1,446.1	6,687.5	3,604.2
v tem:								
Odpisi dolg.in kratk.finanč.naložb	3.0	0.0	11.9	2.8	329.7	104.2	2,161.8	601.1
2.3. Izredni odhodki	94.9	126.6	224.1	156.8	852.4	1,119.3	2,376.6	1,656.9
v tem:								
- Za poravnavo izgube iz prejšnjih let	0.0	0.0	52.3	28.3	92.3	131.4	279.2	93.3
3. CELOTNI DOBIČEK	53.1	25.6	390.0	574.0	3,618.0	2,406.1	3,357.7	3,698.7
4. CELOTNA IZGUBA	317.4	178.8	344.6	290.9	972.0	1,392.1	5,372.7	3,441.2
5. Davek iz dobička	0.0	0.0	57.1	62.9	134.1	104.5	470.1	292.9
6. ČISTI DOBIČEK	53.1	25.6	333.2	511.5	3,483.9	2,301.8	2,888.1	3,406.2
7. ČISTA IZGUBA	317.4	178.8	345.0	291.4	972.0	1,392.3	5,373.1	3,441.5
8. NETO ČISTI DOBIČEK / IZGUBA	-264.3	-153.2	-11.8	220.1	2,511.9	909.5	-2,485.0	-35.3
9. ŠTEVILO ZAPOSLENIH	208	210	1,237	1,251	12,287	10,733	7,667	7,353
10. ŠTEVILO GOSPODARSKIH DRUŽB	5		465		507		927	

TABELA 2: OSNOVNI ELEMENTI BILANCE STANJA GOSPODARSKIH DRUŽB PO DEJAVNOSTIH V LETU 2000
(APP - statistični podatki iz bilance stanja gospodarskih družb za leto 2000)

v mio SIT

	SKUPAJ		A Kmetijstvo, lov, gozdarstvo		B Ribištvo		C Rudarstvo	
	31.12.00	31.12.99	31.12.00	31.12.99	31.12.00	31.12.99	31.12.00	31.12.99
BILANČNA VSOTA	12,458,462.3	10,279,757.0	193,030.9	177,020.0	1,494.2	1,487.3	130,737.5	126,753.2
1. SREDSTVA	10,839,968.9	9,271,688.3	160,365.9	145,199.0	1,476.8	1,476.5	123,955.7	118,830.2
v tem:								
1.1. Stalna sredstva	6,921,347.3	5,986,862.6	103,440.4	95,239.7	788.4	725.6	105,397.4	102,743.5
Neopredmetena dolgoročna sredstva	108,241.9	84,070.7	772.2	495.1	3.0	2.7	237.1	157.1
Opredmetena osnovna sredstva	5,571,529.5	4,883,121.1	86,757.8	80,435.2	523.2	510.8	90,797.2	89,761.9
- Nepremičnine	4,002,385.5	3,500,507.4	67,659.1	62,741.7	305.3	251.2	67,610.3	67,539.8
- Oprema in druga opredm.osnovn.sred.	1,569,144.0	1,382,613.7	19,098.7	17,693.5	217.9	259.6	23,186.9	22,222.1
Dolgoročne finančne naložbe	1,188,320.9	978,677.5	15,383.0	14,149.0	262.2	212.1	13,966.9	12,815.8
Popravek kapitala	53,255.0	40,993.3	527.4	160.4	0.0	0.0	396.2	8.7
1.2. Gibljava sredstva	3,918,621.6	3,284,825.7	56,925.5	49,959.3	688.4	750.9	18,558.3	16,086.7
v tem:								
Zaloge	937,374.0	800,035.8	22,813.9	19,107.5	328.5	401.1	4,505.3	3,163.7
Dolgoročne terjatve iz poslovanja	162,641.0	139,400.0	546.6	455.1	9.3	1.3	571.8	813.4
Kratkoročne terjatve iz poslovanja	1,911,185.3	1,571,852.1	24,409.9	22,657.6	324.6	310.6	11,348.2	9,497.5
Kratkoročne finančne naložbe	668,043.8	573,766.8	6,274.5	5,818.9	6.6	10.4	737.8	1,351.8
2. OBVEZNOSTI DO VIROV SREDSTEV	10,839,968.9	9,271,688.3	160,365.9	145,199.0	1,476.8	1,476.5	123,955.7	118,830.2
v tem:								
2.1. Kapital	5,266,735.8	4,723,192.6	102,105.1	94,362.9	676.8	581.1	106,179.4	99,805.6
- Osnovni kapital	2,224,439.7	2,153,530.0	53,915.2	54,293.8	182.1	201.5	61,097.1	60,666.3
- Vplačani presežek kapitala	121,411.3	77,553.7	798.7	793.2	10.5	10.5	83.2	83.2
- Rezerve	425,983.2	402,581.0	9,802.8	9,288.3	127.2	69.8	1,385.2	1,749.1
- Prenes.čisti dobiček iz prejšnjih let	484,780.1	364,598.8	3,360.3	3,322.6	84.9	67.2	1,528.9	1,052.7
- Prenesena izguba iz prejšnjih let	278,108.6	268,392.7	4,885.9	3,673.0	94.3	5.9	10,120.8	6,315.6
- Revalorizacijski popravek kapitala	2,172,417.0	1,871,349.8	38,520.7	31,709.7	354.9	294.0	55,287.9	46,808.4
- Nerazdeljeni čisti dobiček posl.leta	297,803.1	247,328.7	2,391.5	1,356.8	34.1	33.7	1,712.7	819.7
- Izguba poslovnega leta	181,990.0	125,356.7	1,798.2	2,728.5	22.6	89.7	4,794.8	5,058.2
2.2. Dolgoročne rezervacije	263,341.5	250,491.8	5,361.3	4,612.3	34.1	64.4	1,514.8	4,075.0
2.3. Dolgoročne obveznosti	1,973,740.0	1,536,389.7	8,923.7	7,850.7	61.4	133.3	2,486.5	2,050.0
2.4. Kratkoročne obveznosti	3,195,200.8	2,629,564.2	42,488.5	37,214.8	686.0	686.9	13,231.9	12,300.8
- Kratkoročne obveznosti iz poslovanja	2,111,502.2	1,754,971.1	28,789.7	24,952.7	503.9	479.2	9,936.0	8,334.6
- Kratkoročne obveznosti iz financiranja	1,083,698.6	874,593.1	13,698.8	12,262.1	182.1	207.7	3,295.9	3,966.2

Nadaljevanje na naslednji strani

TABELA 2: OSNOVNI ELEMENTI BILANCE STANJA GOSPODARSKIH DRUŽB PO DEJAVNOSTIH V LETU 2000 (APP - statistični podatki iz bilance stanja gospodarskih družb za leto 2000)

v mio SIT								
	D Predelovalne dejavnosti		E Oskrba z elektriko, plinom, vodo		F Gradbeništvo		G Trgovina, popravila mot.vozil	
	31.12.00	31.12.99	31.12.00	31.12.99	31.12.00	31.12.99	31.12.00	31.12.99
BILANČNA VSOTA	3,622,570.4	2,931,751.7	1,531,647.7	1,330,259.2	584,324.6	509,350.9	2,233,735.3	1,867,432.2
1. SREDSTVA	3,112,027.9	2,668,179.5	1,412,476.5	1,308,701.9	490,809.6	422,274.7	1,961,373.0	1,663,297.2
v tem:								
1.1. Stalna sredstva	1,758,519.4	1,542,834.4	1,267,464.1	1,173,657.0	204,109.6	183,403.5	921,535.3	785,903.6
Neopredmetena dolgoročna sredstva	24,100.7	17,694.1	15,812.7	13,620.6	2,867.8	2,293.8	20,240.4	15,319.8
Opredmetena osnovna sredstva	1,408,059.4	1,263,709.4	1,211,857.7	1,122,378.7	172,704.1	155,645.5	709,991.3	599,521.1
- Nepremičnine	829,430.6	747,760.1	842,010.6	783,572.1	113,281.6	102,752.2	575,769.8	477,344.8
- Oprema in druga opredm.osnovn.sred.	578,628.8	515,949.3	369,847.1	338,806.6	59,422.5	52,893.3	134,221.5	122,176.3
Dolgoročne finančne naložbe	300,452.7	241,911.2	39,181.5	37,345.5	26,677.5	24,081.1	182,548.2	163,818.9
Popravek kapitala	25,906.6	19,519.7	612.2	312.2	1,860.2	1,383.1	8,755.4	7,243.8
1.2. Gibljiva sredstva	1,353,508.5	1,125,345.1	145,012.4	135,044.9	286,700.0	238,871.2	1,039,837.7	877,393.6
v tem:								
Zaloge	432,330.6	363,166.5	27,698.5	25,818.7	44,248.1	36,584.7	301,934.9	260,369.4
Dolgoročne terjatve iz poslovanja	16,750.0	13,756.7	13,502.3	22,580.5	8,472.1	8,553.1	16,299.4	16,804.4
Kratkoročne terjatve iz poslovanja	672,049.9	556,212.4	69,563.5	53,817.3	185,749.0	150,290.3	521,038.1	430,685.8
Kratkoročne finančne naložbe	170,327.3	146,148.5	24,779.9	22,638.3	30,620.7	28,350.9	132,867.0	108,827.4
2. OBVEZNOSTI DO VIROV SREDSTEV	3,112,027.9	2,668,179.5	1,412,476.5	1,308,701.9	490,809.6	422,274.7	1,961,373.0	1,663,297.2
v tem:								
2.1. Kapital	1,758,663.5	1,538,228.9	998,197.9	953,403.7	152,408.7	135,603.7	734,413.5	630,711.0
- Osnovni kapital	667,051.6	653,915.2	502,256.9	500,810.1	45,853.1	43,572.8	242,742.6	225,916.1
- Vplačani presežek kapitala	42,182.4	32,583.5	821.0	162.2	1,148.1	699.9	13,929.7	11,295.8
- Rezerve	185,774.3	174,638.2	4,895.5	5,014.6	18,155.7	17,395.9	70,575.8	61,171.2
- Prenes.čisti dobiček iz prejšnjih let	172,825.2	126,833.0	5,312.1	3,921.0	23,615.5	16,863.9	131,069.9	100,198.5
- Prenesena izguba iz prejšnjih let	82,182.7	105,811.7	40,805.8	12,428.8	6,662.8	8,080.0	34,425.4	34,854.4
- Revalorizacijski popravek kapitala	702,332.1	593,542.5	540,072.8	467,996.6	65,748.4	58,578.4	269,578.9	227,452.0
- Nerazdeljeni čisti dobiček posl.leta	121,785.1	100,406.3	6,212.6	3,628.5	12,852.2	11,360.5	67,990.6	55,896.1
- izguba poslovnega leta	51,104.5	37,878.1	20,567.2	15,700.5	8,301.5	4,787.7	27,048.6	16,364.3
2.2. Dolgoročne rezervacije	85,443.4	81,720.1	36,494.5	33,175.7	13,686.4	13,937.4	44,777.8	45,472.2
2.3. Dolgoročne obveznosti	248,468.2	219,540.5	244,139.0	208,160.6	58,843.4	51,366.5	195,755.3	164,964.8
2.4. Kratkoročne obveznosti	980,138.6	794,543.2	112,796.6	94,612.0	251,485.3	205,696.4	969,337.6	807,249.0
- Kratkoročne obveznosti iz poslovanja	646,402.6	529,189.9	82,415.7	68,571.7	195,113.4	158,621.2	673,085.5	558,912.4
- Kratkoročne obveznosti iz financiranja	333,736.0	265,353.3	30,380.9	26,040.3	56,371.9	47,075.2	296,252.1	248,336.6

Nadaljevanje na naslednji strani

TABELA 2: OSNOVNI ELEMENTI BILANCE STANJA GOSPODARSKIH DRUŽB PO DEJAVNOSTIH V LETU 2000
(APP - statistični podatki iz bilance stanja gospodarskih družb za leto 2000)

v mio SIT

	H Gostinstvo		I Promet, skladiščenje, zveze		J Finančno posredništvo		K Nepremičnine, posl.stor.	
	31.12.00	31.12.99	31.12.00	31.12.99	31.12.00	31.12.99	31.12.00	31.12.99
BILANČNA VSOTA	227,513.8	202,824.2	1,150,936.3	910,706.5	682,784.0	495,200.3	1,338,872.4	1,107,531.8
1. SREDSTVA	212,752.8	191,573.2	1,050,915.2	853,299.9	382,776.3	310,811.2	1,185,735.5	985,120.2
v tem:								
1.1. Stalna sredstva	183,486.7	167,038.4	856,897.1	690,763.3	118,609.6	96,242.4	730,086.0	603,976.8
Neopredmetena dolgoročna sredstva	3,295.0	2,998.3	23,366.5	17,114.0	1,145.1	976.4	10,819.6	8,340.3
Opredmetena osnovna sredstva	172,607.6	156,159.9	740,731.7	619,370.7	49,747.3	31,231.8	283,980.2	241,893.6
- Nepremičnine	152,504.8	137,538.9	481,236.0	411,978.1	34,802.2	24,089.8	232,247.2	194,690.1
- Oprema in druga opredm.osnovn.sred.	20,102.8	18,621.0	259,495.7	207,392.6	14,945.1	7,142.0	51,733.0	47,203.5
Dolgoročne finančne naložbe	6,029.1	4,860.7	91,566.8	53,729.6	63,871.4	62,577.9	427,510.0	346,924.1
Popravek kapitala	1,555.0	3,019.5	1,232.1	549.0	3,845.8	1,456.3	7,776.2	6,818.8
1.2. Gibljava sredstva	29,266.1	24,534.8	194,018.1	162,536.6	264,166.7	214,568.8	455,649.5	381,143.4
v tem:								
Zaloge	2,441.1	2,291.2	17,549.0	13,028.1	1,078.8	1,418.6	76,309.1	69,356.6
Dolgoročne terjatve iz poslovanja	208.4	204.9	1,427.1	1,640.0	92,481.1	65,251.4	11,144.7	8,526.5
Kratkoročne terjatve iz poslovanja	11,800.1	10,313.5	121,128.8	98,410.9	75,116.0	61,801.4	185,858.5	153,984.4
Kratkoročne finančne naložbe	9,614.2	8,441.5	35,473.4	31,480.7	88,905.1	81,369.6	145,544.8	119,753.7
2. OBVEZNOSTI DO VIROV SREDSTEV	212,752.8	191,573.2	1,050,915.2	853,299.9	382,776.3	310,811.2	1,185,735.5	985,120.2
v tem:								
2.1. Kapital	140,450.3	128,235.2	506,826.5	494,585.8	78,266.6	65,761.6	571,158.7	484,381.9
- Osnovni kapital	61,995.6	57,979.9	217,096.0	212,792.8	33,169.9	28,695.2	279,331.5	265,143.8
- Vplačani presežek kapitala	3,165.0	2,663.0	5,670.6	4,792.2	2,784.5	3,130.8	47,928.4	20,493.2
- Rezerve	10,967.3	12,076.5	62,101.8	62,089.0	4,512.2	3,253.5	47,947.7	42,900.4
- Prenes.čisti dobiček iz prejšnjih let	10,472.2	8,285.9	38,264.9	27,748.3	17,069.6	18,372.8	69,003.8	48,893.9
- Prenesena izguba iz prejšnjih let	6,423.0	6,114.0	8,973.0	5,309.4	7,833.0	12,792.8	63,911.1	59,828.4
- Revalorizacijski popravek kapitala	63,264.1	54,944.8	179,512.3	173,519.5	20,602.8	17,396.0	192,193.7	161,616.1
- Nerazdeljeni čisti dobiček posl.leta	3,326.2	3,024.3	26,222.4	24,329.7	10,401.1	10,167.3	38,178.9	30,142.0
- Izguba poslovnega leta	6,317.1	4,625.2	13,068.5	5,376.3	2,440.5	2,461.2	39,514.2	24,979.1
2.2. Dolgoročne rezervacije	2,555.9	2,508.0	8,981.3	16,361.8	22,495.0	16,467.1	21,839.1	17,616.9
2.3. Dolgoročne obveznosti	32,186.0	26,309.9	306,574.4	170,398.0	174,982.5	125,116.0	168,819.9	130,846.8
2.4. Kratkoročne obveznosti	36,511.1	33,620.2	214,572.7	157,249.1	96,488.8	94,543.2	405,473.6	333,494.0
- Kratkoročne obveznosti iz poslovanja	21,907.8	20,379.1	146,937.1	115,127.1	33,047.9	39,112.4	221,291.7	187,708.9
- Kratkoročne obveznosti iz financiranja	14,603.3	13,241.1	67,635.6	42,122.0	63,440.9	55,430.8	184,181.9	145,785.1

Nadaljevanje na naslednji strani

TABELA 2: OSNOVNI ELEMENTI BILANCE STANJA GOSPODARSKIH DRUŽB PO DEJAVNOSTIH V LETU 2000 (APP - statistični podatki iz bilance stanja gospodarskih družb za leto 2000)

v mio SIT								
	L Javna uprava, obramba, soc.zav.		M Izobraževanje		N Zdravstvo, socialno varstvo		O Dr.javne, skupne in osebne storitve	
	31.12.00	31.12.99	31.12.00	31.12.99	31.12.00	31.12.99	31.12.00	31.12.99
BILANČNA VSOTA	520,110.4	415,819.8	9,165.6	8,188.7	83,983.2	69,033.7	147,556.0	126,397.5
1. SREDSTVA	518,798.2	415,229.4	8,975.3	7,988.8	78,596.3	61,013.7	138,933.9	118,692.9
v tem:								
1.1. Stalna sredstva	508,650.4	406,629.2	5,468.3	4,871.7	53,116.5	42,315.7	103,778.1	90,517.8
Neopredmetena dolgoročna sredstva	53.4	27.6	213.6	138.4	1,560.9	1,468.5	3,753.9	3,424.0
Opredmetena osnovna sredstva	500,061.3	400,218.5	4,481.2	4,059.3	45,011.7	36,007.2	94,217.8	82,217.5
- Nepremičnine	499,726.7	399,921.7	2,709.9	2,491.2	32,420.5	25,749.0	70,670.9	62,086.7
- Oprema in druga opredm.osnovn.sred.	334.6	296.8	1,771.3	1,568.1	12,591.2	10,258.2	23,546.9	20,130.8
Dolgoročne finančne naložbe	8,535.7	6,383.1	673.3	565.1	6,194.1	4,593.0	5,468.5	4,710.4
Popravek kapitala	0.0	0.0	100.2	108.9	349.8	247.0	337.9	165.9
1.2. Gibljava sredstva	10,147.8	8,600.2	3,507.0	3,117.1	25,479.8	18,698.0	35,155.8	28,175.1
v tem:								
Zaloge	26.9	26.5	264.5	230.1	4,089.6	2,766.3	1,755.2	2,306.8
Dolgoročne terjatve iz poslovanja	106.0	106.9	20.6	18.4	319.5	482.3	782.1	205.1
Kratkoročne terjatve iz poslovanja	1,012.9	815.6	1,333.4	1,141.1	14,542.2	9,714.4	15,910.2	12,199.3
Kratkoročne finančne naložbe	7,801.8	6,482.2	1,206.6	1,026.3	4,279.1	3,670.9	9,605.0	8,395.7
2. OBVEZNOSTI DO VIROV SREDSTEV	518,798.2	415,229.4	8,975.3	7,988.8	78,596.3	61,013.7	138,933.9	118,692.9
v tem:								
2.1. Kapital	11,080.0	9,861.5	4,006.8	3,617.2	37,804.2	31,626.8	64,497.8	52,425.7
- Osnovni kapital	8,058.0	7,479.3	2,001.9	1,915.1	15,858.0	15,027.9	33,830.2	25,120.2
- Vplačani presežek kapitala	0.0	0.0	41.6	110.8	885.1	324.9	1,962.5	410.5
- Rezerve	140.6	93.1	57.8	52.2	3,220.1	2,408.9	6,319.2	10,380.3
- Prenes.čisti dobiček iz prejšnjih let	424.7	457.7	1,188.3	765.2	4,264.8	3,542.8	6,295.0	4,273.3
- Prenesena izguba iz prejšnjih let	26.9	7.6	384.4	336.5	4,040.8	3,485.2	7,338.7	9,349.4
- Revalorizacijski popravek kapitala	2,747.9	1,992.2	1,118.9	895.0	15,165.2	12,962.7	25,916.4	21,641.9
- Nerazdeljeni čisti dobiček posl.leta	53.1	25.6	332.1	510.8	3,423.8	2,237.2	2,886.7	3,390.2
- Izguba poslovnega leta	317.4	178.8	349.4	295.4	972.0	1,392.4	5,373.5	3,441.3
2.2. Dolgoročne rezervacije	103.6	29.0	208.3	226.7	13,248.0	7,998.0	6,598.0	6,227.2
2.3. Dolgoročne obveznosti	489,710.2	394,856.5	1,079.8	1,072.7	6,691.6	5,925.8	35,018.1	27,797.6
2.4. Kratkoročne obveznosti	17,028.8	9,721.3	3,387.1	2,858.7	20,589.3	15,124.3	30,984.9	30,650.3
- Kratkoročne obveznosti iz poslovanja	11,818.9	8,831.6	2,222.3	1,763.5	14,673.6	10,352.3	23,356.1	22,634.5
- Kratkoročne obveznosti iz financiranja	5,209.9	889.7	1,164.8	1,095.2	5,915.7	4,772.0	7,628.8	8,015.8

**TABELA 3: DELEŽI NEKATERIH KATEGORIJ POSLOVNE USPEŠNOSTI PO DEJAVNOSTIH GOSPODARSKIH DRUŽB
V OBDOBJU 1997 - 2000
(APP - statistični podatki iz bilance stanja in bilance uspeha gospodarskih družb za leto 1997, 1998, 1999 in 2000)**

- deleži v %														
DEJAVNOST	LETO	ŠTEVILO DRUŽB	ŠTEVILO ZAPOSŁ.	DODANA VREDNOST	PRIHODKI SKUPAJ	ODHODKI SKUPAJ	ČISTI DOBIČEK	ČISTA IZGUBA	SREDSTVA OZ. OBVEZ. DO VIROV SREDSTEV	STALNA SREDSTVA	GIBLJIVA SREDSTVA	KAPITAL	DOLGOROČ. OBVEZN.	KRATKOROČ. OBVEZN.
A Kmetijstvo, lov, gozdarstvo	1997	1.1	1.9	1.7	1.4	1.4	1.1	1.1	1.4	1.4	1.5	1.8	0.6	1.0
	1998	1.1	1.8	1.6	1.2	1.2	0.8	0.9	1.3	1.3	1.4	1.7	0.5	0.9
	1999	1.0	1.5	1.2	0.9	1.0	0.5	1.5	1.0	1.1	1.0	1.4	0.4	0.7
	2000	1.3	1.9	1.6	1.7	1.7	0.8	1.0	1.5	1.5	1.5	1.9	0.5	1.3
B Ribištvo	1997	0.1	0.0	0.0	0.0	0.0	0.0	0.0	0.0	0.0	0.0	0.0	0.0	0.0
	1998	0.0	0.0	0.0	0.0	0.0	0.0	0.0	0.0	0.0	0.0	0.0	0.0	0.0
	1999	0.0	0.0	0.0	0.0	0.0	0.0	0.1	0.0	0.0	0.0	0.0	0.0	0.0
	2000	0.0	0.0	0.0	0.0	0.0	0.0	0.0	0.0	0.0	0.0	0.0	0.0	0.0
C Rudarstvo	1997	0.1	1.5	1.8	0.7	0.7	0.2	1.9	1.4	1.9	0.5	2.4	0.3	0.4
	1998	0.1	1.5	1.8	0.7	0.7	0.3	1.2	1.4	1.8	0.5	2.3	0.2	0.4
	1999	0.1	1.4	1.6	0.6	0.7	0.2	3.8	1.3	1.7	0.5	2.1	0.1	0.5
	2000	0.1	1.1	1.4	0.6	0.6	0.6	2.6	1.1	1.5	0.5	2.0	0.1	0.4
D Predelovalne dejavnosti	1997	16.7	46.7	43.4	35.8	35.7	37.9	36.0	29.1	25.9	35.0	29.1	17.6	34.5
	1998	16.6	46.0	42.6	36.7	36.4	38.3	29.8	29.6	26.4	35.6	31.0	16.1	34.0
	1999	16.7	45.7	42.7	35.2	35.0	40.6	32.3	28.9	25.9	34.4	32.5	14.7	30.6
	2000	16.6	45.1	43.6	36.1	35.7	40.6	27.5	28.7	25.4	34.5	33.4	12.6	30.7
E Oskrba z elektr., plinom, vodo	1997	0.3	2.8	4.4	5.0	5.4	1.2	13.5	15.2	20.9	4.5	22.2	14.1	3.9
	1998	0.3	2.7	5.2	5.1	5.5	1.3	12.3	14.5	20.2	3.8	21.1	14.3	3.4
	1999	0.3	2.7	4.6	5.0	5.3	1.4	11.5	14.0	19.6	4.1	20.2	13.7	3.5
	2000	0.3	2.6	4.6	4.8	5.0	2.1	11.1	13.0	18.3	3.7	19.0	12.4	3.5
F Gradbeništvo	1997	5.9	7.9	6.4	6.0	6.0	4.6	2.7	4.4	3.2	6.7	3.0	3.8	6.7
	1998	6.1	7.9	6.2	5.4	5.4	3.6	4.5	4.3	3.0	6.7	2.9	3.8	6.8
	1999	6.6	8.6	6.8	6.3	6.3	4.6	4.4	4.6	3.1	7.2	2.9	3.4	7.9
	2000	6.9	8.7	6.6	5.9	6.0	4.4	4.5	4.5	2.9	7.3	2.9	3.0	7.9

Nadaljevanje na naslednji strani

**TABELA 3: DELEŽI NEKATERIH KATEGORIJ POSLOVNE USPEŠNOSTI PO DEJAVNOSTIH GOSPODARSKIH DRUŽB
V OBDOBJU 1997 - 2000
(APP - statistični podatki iz bilance stanja in bilance uspeha gospodarskih družb za leto 1997, 1998, 1999 in 2000)**

- deleži v %														
DEJAVNOST	LETO	ŠTEVILO DRUŽB	ŠTEVILO ZAPOS.	DODANA VREDNOST	PRIHODKI SKUPAJ	ODHODKI SKUPAJ	ČISTI DOBIČEK	ČISTA IZGUBA	SREDSTVA OZ.OBVEZ. DO VIROV SREDSTEV	STALNA SREDSTVA	GIBLJIVA SREDSTVA	KAPITAL	DOLGOROČ. OBVEZN.	KRATKOROČ. OBVEZN.
G Trgovina, popr.mot.vozil	1997	40.6	17.4	17.9	33.8	33.4	25.4	12.7	18.1	12.6	28.4	13.8	10.1	29.8
	1998	39.9	17.6	17.6	33.3	33.2	24.5	16.5	18.2	13.0	27.8	13.7	11.0	30.1
	1999	38.0	17.0	17.2	33.7	33.7	22.1	14.5	18.2	13.3	27.1	13.4	10.8	31.1
	2000	36.5	17.0	16.7	33.3	33.3	22.5	14.6	18.1	13.3	26.5	13.9	9.9	30.3
H Gostinstvo	1997	3.0	2.4	1.8	1.2	1.2	1.7	2.1	2.1	2.7	0.9	2.6	2.0	1.3
	1998	3.1	2.4	1.6	1.1	1.1	1.3	3.3	1.8	2.3	0.8	2.2	1.6	1.2
	1999	3.3	2.5	1.7	1.1	1.1	1.0	3.2	1.9	2.6	0.7	2.4	1.6	1.2
	2000	3.4	2.6	1.9	1.1	1.1	1.1	3.4	2.0	2.7	0.7	2.7	1.6	1.1
I Promet, skladišč., zveze	1997	5.1	8.1	10.6	5.7	5.5	11.3	4.9	8.8	10.9	4.8	10.0	9.6	6.2
	1998	5.1	8.1	10.8	6.0	5.7	13.6	1.7	8.8	11.1	4.6	10.5	10.4	5.1
	1999	5.2	8.2	10.8	6.4	6.3	10.6	3.8	9.1	11.4	5.1	10.4	11.0	6.0
	2000	5.2	8.1	10.2	6.7	6.6	9.6	7.0	9.7	12.4	5.0	9.6	15.5	6.7
J Finančno posredništvo	1997	0.9	0.3	0.6	1.1	1.2	1.2	4.9	2.6	1.6	4.5	1.7	5.2	2.4
	1998	0.9	0.3	0.5	1.0	1.2	1.7	7.0	2.8	1.5	5.3	1.5	5.8	3.1
	1999	1.0	0.3	0.6	1.1	1.0	4.0	2.1	3.5	1.9	6.5	1.7	8.1	3.6
	2000	1.0	0.3	0.7	0.8	0.7	3.4	1.3	3.5	1.7	6.7	1.5	8.9	3.0
K Nepremičnine, najem, posl. stor.	1997	21.9	7.3	7.5	7.5	7.6	12.2	16.4	14.7	16.3	11.6	10.9	34.3	12.1
	1998	22.1	7.6	7.9	7.3	7.5	11.9	20.4	14.9	16.6	11.8	10.6	33.7	13.2
	1999	22.9	7.9	8.6	7.3	7.4	12.4	19.0	10.9	10.4	11.8	10.7	8.3	12.7
	2000	23.5	7.9	8.5	7.0	7.1	12.7	23.3	10.9	10.5	11.6	10.8	8.6	12.7
L Javna uprava, obramba, soc.zavar.	1997	0.0	0.0	0.0	0.0	0.0	0.0	0.1	0.0	0.0	0.0	0.0	0.0	0.0
	1998	0.0	0.0	0.0	0.0	0.0	0.0	0.0	0.0	0.0	0.0	0.0	0.0	0.0
	1999	0.0	0.0	0.1	0.1	0.1	0.0	0.1	4.3	6.7	0.1	0.0	25.4	0.3
	2000	0.0	0.0	0.0	0.1	0.1	0.0	0.2	4.8	7.3	0.3	0.2	24.8	0.5

Nadaljevanje na naslednji strani

**TABELA 3: DELEŽI NEKATERIH KATEGORIJ POSLOVNE USPEŠNOSTI PO DEJAVNOSTIH GOSPODARSKIH DRUŽB
V OBDOBJU 1997 - 2000
(APP - statistični podatki iz bilance stanja in bilance uspeha gospodarskih družb za leto 1997, 1998, 1999 in 2000)**

- deleži v %														
DEJAVNOST	LETO	ŠTEVILO DRUŽB	ŠTEVILO ZAPOSŁ.	DODANA VREDNOST	PRIHODKI SKUPAJ	ODHODKI SKUPAJ	ČISTI DOBIČEK	ČISTA IZGUBA	SREDSTVA OZ. OBVEZ. DO VIROV SREDSTEV	STALNA SREDSTVA	GIBLJIVA SREDSTVA	KAPITAL	DOLGOROČ. OBVEZN.	KRATKOROČ. OBVEZN.
M Izobraževanje	1997	1.3	0.3	0.2	0.1	0.1	0.1	0.3	0.1	0.1	0.1	0.1	0.0	0.1
	1998	1.3	0.3	0.2	0.1	0.1	0.1	0.1	0.1	0.1	0.1	0.1	0.0	0.1
	1999	1.2	0.3	0.2	0.1	0.1	0.2	0.2	0.1	0.1	0.1	0.1	0.1	0.1
	2000	1.2	0.3	0.2	0.1	0.1	0.1	0.2	0.1	0.1	0.1	0.1	0.1	0.1
N Zdravstvo, socialno varstvo	1997	0.9	1.9	1.3	0.7	0.7	1.1	1.5	0.9	1.1	0.6	1.2	0.6	0.5
	1998	1.0	2.2	1.6	0.8	0.8	1.2	1.1	1.0	1.2	0.6	1.2	0.6	0.6
	1999	1.2	2.4	1.6	0.8	0.8	1.1	1.0	0.8	0.9	0.6	0.9	0.5	0.6
	2000	1.3	2.6	1.7	0.8	0.8	1.1	0.5	0.7	0.8	0.7	0.7	0.3	0.6
O Dr. javne, skupne in os. stor.	1997	2.3	1.5	2.2	1.0	1.0	1.8	1.9	1.3	1.5	1.0	1.3	1.8	1.0
	1998	2.3	1.6	2.3	1.1	1.1	1.5	1.1	1.3	1.5	1.0	1.2	1.9	1.1
	1999	2.3	1.6	2.2	1.2	1.2	1.3	2.6	1.3	1.5	0.9	1.1	1.8	1.2
	2000	2.5	1.6	2.3	1.1	1.2	1.0	2.9	1.3	1.5	0.9	1.2	1.8	1.0
SKUPAJ	1997	100.0	100.0	100.0	100.0	100.0	100.0	100.0	100.0	100.0	100.0	100.0	100.0	100.0
	1998	100.0	100.0	100.0	100.0	100.0	100.0	100.0	100.0	100.0	100.0	100.0	100.0	100.0
	1999	100.0	100.0	100.0	100.0	100.0	100.0	100.0	100.0	100.0	100.0	100.0	100.0	100.0
	2000	100.0	100.0	100.0	100.0	100.0	100.0	100.0	100.0	100.0	100.0	100.0	100.0	100.0

TABELA 4: STRUKTURE NEKATERIH KATEGORIJ POSLOVNE USPEŠNOSTI GOSPODARSKIH DRUŽB PO DEJAVNOSTIH V OBDOBJU 1997 - 2000
(APP - statistični podatki iz bilance stanja in bilance uspeha gospodarskih družb za leto 1997, 1998, 1999 in 2000)

- deleži v %

DEJAVNOST	LETO	INDEKS ZAPOS.	V PRIHODKIH SKUPAJ							V SREDSTVIH		V OBVEZ. DO VIROV SREDSTEV		
			ODHODKI SKUPAJ	STR. BLAGA, MATER. IN STOR.	AMORTIZACIJA	PLAČE	STR. ZA SOCIALNO VARNOST	ČISTI DOBIČEK	ČISTA IZGUBA	STALNA SREDSTVA	GIBLJIVA SREDSTVA	KAPITAL	DOLGOR. OBVEZN.	KRATKOR. OBVEZN.
A Kmetijstvo, lov, gozdarstvo	1997	106.3	99.9	62.0	5.7	15.5	2.8	2.2	2.3	63.9	36.1	66.2	6.0	19.6
	1998	93.1	99.6	61.2	6.2	15.8	3.0	1.9	1.8	63.1	36.9	67.5	6.0	20.1
	1999	81.2	100.8	61.8	6.5	16.3	3.0	1.9	2.9	66.2	33.8	68.5	6.2	19.8
	2000	134.5	99.4	74.2	4.2	11.5	2.1	1.6	1.2	64.5	35.5	63.7	5.6	26.5
B Ribištvo	1997	96.6	102.9	71.9	7.5	12.6	2.2	1.0	4.0	47.9	52.1	46.0	7.4	42.4
	1998	82.9	98.9	69.5	4.8	12.7	2.2	1.3	0.3	42.2	57.8	36.3	16.9	42.7
	1999	110.3	102.8	74.1	4.3	12.1	2.2	1.8	4.7	47.6	52.4	29.9	15.1	50.3
	2000	98.4	99.3	69.5	3.9	11.4	2.1	1.7	1.1	53.4	46.6	45.8	4.2	46.5
C Rudarstvo	1997	95.7	107.1	33.3	17.4	31.6	8.5	0.8	8.0	87.9	12.1	84.8	3.4	8.7
	1998	98.5	103.0	33.8	15.8	30.7	8.2	1.4	4.4	87.6	12.4	85.5	2.0	8.7
	1999	98.0	109.2	36.0	15.1	31.2	8.5	1.2	10.6	86.5	13.5	83.6	1.7	10.7
	2000	81.1	105.8	39.8	15.6	28.3	7.9	3.4	9.4	85.0	15.0	85.7	2.0	10.7
D Predelovalne dejavnosti	1997	96.4	99.6	66.6	5.3	13.6	2.3	2.9	2.8	58.5	41.5	51.6	9.1	34.3
	1998	98.4	98.5	66.9	5.4	13.1	2.3	3.1	2.0	58.2	41.8	54.1	8.6	32.6
	1999	100.1	97.4	65.9	5.5	13.5	2.4	3.8	1.6	57.5	42.5	56.8	8.4	30.6
	2000	99.8	97.3	67.8	5.1	12.7	2.3	3.8	1.6	56.5	43.5	56.5	8.0	31.5
E Oskrba z elektr., plinom, vodo	1997	96.6	106.8	74.2	15.1	7.1	1.3	0.7	7.5	89.8	10.2	75.3	14.0	7.5
	1998	98.9	105.1	72.0	16.2	6.8	1.3	0.7	5.8	90.9	9.1	75.0	15.6	6.6
	1999	99.6	103.2	70.5	16.5	7.0	1.4	0.9	4.1	89.6	10.4	72.6	16.1	7.3
	2000	96.9	103.3	72.5	16.0	6.8	1.4	1.4	4.8	89.7	10.3	70.7	17.3	8.0
F Gradbeništvo	1997	104.6	98.9	67.1	3.5	12.8	2.2	2.1	1.2	47.5	52.5	35.6	13.0	44.3
	1998	99.6	99.9	67.4	4.0	14.3	2.5	2.0	2.0	46.1	53.9	35.2	13.8	44.9
	1999	109.4	98.6	70.6	3.3	13.4	2.3	2.4	1.2	43.9	56.1	32.3	12.1	49.5
	2000	102.7	98.8	70.5	3.6	13.5	2.4	2.5	1.5	41.6	58.4	31.1	12.0	51.2

Nadaljevanje na naslednji strani

TABELA 4: STRUKTURE NEKATERIH KATEGORIJ POSLOVNE USPEŠNOSTI GOSPODARSKIH DRUŽB PO DEJAVNOSTIH V OBDOBJU 1997 - 2000
(APP - statistični podatki iz bilance stanja in bilance uspeha gospodarskih družb za leto 1997, 1998, 1999 in 2000)

- deleži v %

DEJAVNOST	LETO	INDEKS ZAPOSŁ.	V PRIHODKIH SKUPAJ							V SREDSTVIH		V OBVEZ. DO VIROV SREDSTEV		
			ODHODKI SKUPAJ	STR. BLAGA, MATER. IN STOR.	AMORTIZACIJA	PLAČE	STR. ZA SOCIALNO VARNOST	ČISTI DOBIČEK	ČISTA IZGUBA	STALNA SREDSTVA	GIBLJIVA SREDSTVA	KAPITAL	DOLGOR. OBVEZN.	KRATKOR. OBVEZN.
G Trgovina, popr. mot. vozil	1997	102.0	98.7	83.2	2.1	5.6	1.0	2.0	1.0	45.8	54.2	39.5	8.5	47.7
	1998	100.5	98.7	83.4	2.2	5.7	1.0	2.2	1.2	46.8	53.2	38.8	9.6	47.2
	1999	97.5	98.3	83.7	2.2	5.4	1.0	2.2	0.8	46.9	53.1	37.1	9.8	49.4
	2000	101.5	98.3	83.9	2.1	5.3	0.9	2.3	0.9	47.0	53.0	37.4	10.0	49.4
H Gostinstvo	1997	104.4	100.7	52.9	10.2	19.3	3.2	4.1	5.0	84.3	15.7	63.9	14.3	17.7
	1998	96.5	103.7	55.2	12.3	19.6	3.4	3.5	7.3	83.9	16.1	63.0	14.3	19.6
	1999	106.6	102.0	53.1	10.6	20.9	3.6	2.9	5.1	86.4	13.6	65.1	14.1	18.9
	2000	106.2	102.7	51.4	12.2	20.6	3.6	3.4	6.4	86.2	13.8	66.0	15.1	17.2
I Promet, skladišč., zveze	1997	99.3	96.5	50.1	12.1	18.5	3.3	5.4	2.4	81.4	18.6	58.9	16.5	20.2
	1998	100.2	93.6	50.3	12.2	17.3	3.2	6.6	0.7	82.0	18.0	61.4	18.7	16.5
	1999	101.9	95.2	53.2	12.1	16.3	3.0	5.4	1.0	80.2	19.8	57.5	19.9	19.0
	2000	100.4	96.9	57.0	10.7	15.3	2.8	4.8	2.1	81.5	18.5	48.2	29.2	20.4
J Finančno posredništvo	1997	106.7	109.0	46.7	2.5	4.3	0.8	2.8	12.4	39.8	60.2	34.0	30.9	27.7
	1998	107.8	110.7	55.7	2.3	5.0	1.0	4.7	16.2	34.1	65.9	28.3	32.5	31.2
	1999	109.6	90.2	46.1	2.5	5.2	1.0	11.8	3.4	34.0	66.0	24.7	38.2	29.3
	2000	102.2	87.2	18.5	4.8	7.1	1.5	14.1	3.3	31.0	69.0	20.4	45.7	25.2
K Nepremičnine, najem, posl. stor.	1997	90.5	101.2	58.6	4.1	10.8	1.9	4.4	6.1	72.8	27.2	38.3	35.3	23.9
	1998	104.0	101.5	62.2	4.5	11.9	2.1	4.8	6.8	72.5	27.5	36.6	35.6	25.0
	1999	105.2	98.2	61.8	4.3	12.3	2.3	5.6	4.6	61.3	38.7	49.7	12.7	33.8
	2000	101.2	99.9	59.6	4.6	13.0	2.4	6.1	6.8	61.6	38.4	48.2	14.2	34.2
L Javna uprava, obramba, soc. zavar.	1997	82.7	116.8	41.8	10.8	32.3	7.7	0.0	16.8	69.7	30.3	87.7	0.0	4.4
	1998	98.2	106.3	43.8	8.1	27.6	6.5	0.1	6.4	67.5	32.5	84.2	0.0	8.6
	1999	122.5	102.2	82.4	2.7	10.0	2.1	0.4	2.6	98.9	1.1	0.5	97.2	2.1
	2000	106.1	103.1	79.5	2.1	8.5	1.7	0.6	3.7	98.0	2.0	2.1	94.4	3.3

Nadaljevanje na naslednji strani

TABELA 4: STRUKTURE NEKATERIH KATEGORIJ POSLOVNE USPEŠNOSTI GOSPODARSKIH DRUŽB PO DEJAVNOSTIH V OBDOBJU 1997 - 2000
(APP - statistični podatki iz bilance stanja in bilance uspeha gospodarskih družb za leto 1997, 1998, 1999 in 2000)

- deleži v %

DEJAVNOST	LETO	INDEKS ZAPOSŁ.	V PRIHODKIH SKUPAJ							V SREDSTVIH		V OBVEZ. DO VIROV SREDSTEV		
			ODHODKI SKUPAJ	STR. BLAGA, MATER. IN STOR.	AMORTIZACIJA	PLAČE	STR. ZA SOCIALNO VARNOST	ČISTI DOBIČEK	ČISTA IZGUBA	STALNA SREDSTVA	GIBLJIVA SREDSTVA	KAPITAL	DOLGOR. OBVEZN.	KRATKOR. OBVEZN.
M Izobraževanje	1997	88.9	103.0	51.6	7.2	17.9	2.9	2.9	6.3	58.7	41.3	41.2	8.9	43.1
	1998	96.7	98.5	52.9	7.2	17.8	3.0	3.1	2.2	52.1	47.9	42.8	8.7	41.2
	1999	93.5	97.5	49.6	7.1	17.9	3.1	5.2	3.3	60.2	39.8	45.3	12.7	36.4
	2000	97.2	99.6	52.2	7.5	18.4	3.3	3.3	3.4	60.9	39.1	44.6	12.0	37.7
N Zdravstvo, socialno varstvo	1997	123.2	101.2	42.9	7.6	27.3	4.5	4.6	6.2	78.4	21.6	66.7	9.5	16.5
	1998	118.2	98.7	44.5	7.9	28.4	4.8	4.4	3.5	79.7	20.3	62.8	10.2	18.1
	1999	109.3	97.6	44.8	6.0	29.6	5.1	4.6	2.3	72.7	27.3	57.0	9.6	21.8
	2000	109.9	96.5	45.0	5.9	29.9	5.0	4.6	1.3	67.6	32.4	48.1	8.5	26.2
O Dr. javne, skupne in os.stor.	1997	100.5	99.9	44.0	9.1	26.4	5.2	4.9	5.1	74.4	25.6	50.1	20.9	22.3
	1998	102.6	98.2	43.0	9.3	24.8	5.1	3.9	2.5	73.2	26.8	47.5	23.1	22.8
	1999	102.6	99.9	42.4	9.1	23.3	4.8	3.7	3.9	76.1	23.9	43.6	23.2	26.6
	2000	103.9	101.9	40.1	10.2	22.5	4.6	2.8	5.2	74.7	25.3	46.4	25.2	22.3
SKUPAJ	1997	98.5	99.7	70.0	5.1	10.9	1.9	2.7	2.8	65.5	34.5	51.6	15.1	28.9
	1998	99.7	99.1	70.4	5.3	11.0	2.0	3.0	2.4	65.2	34.8	51.6	15.8	28.4
	1999	101.0	98.1	70.3	5.2	10.9	2.0	3.3	1.8	64.3	35.7	50.5	16.5	28.9
	2000	101.1	98.3	71.1	5.1	10.6	1.9	3.3	2.0	63.9	36.1	48.6	18.2	29.5

TABELA 5: NEKATERI KAZALNIKI POSLOVNE USPEŠNOSTI GOSPODARSKIH DRUŽB PO DEJAVNOSTIH V OBDOBJU 1997 - 2000
(APP - statistični podatki iz bilance stanja in bilance uspeha gospodarskih družb za leto 1997, 1998, 1999 in 2000)

DEJAVNOST	LETO	ŠTEVILO ZAPOSL. NA DRUŽBO	PRIHODKI/ ZAPOSL.	POSLOVNI PRIHODKI/ ZAPOSL.	NETO ČISTI DOBIČEK OZ. IZG./ ZAPOSL.	DODANA VREDNOST /ZAPOSL.	POSL. PRIH./ POSL. ODH.	PRIH. OD FIN./ ODH.FIN.	DELEŽ PRODAJ V TUJINO	PLAČE/ DOD.VR.	STR.ZA SOC.VAR./ DOD.VR.	NETO ČISTI DOB. OZ.IZGUBA /DOD. VR.	DONOSN. KAPITALA	KAPITAL/ STALNA SREDSTVA	DOLGOR. POKRITOST DOLG.SRED. IN ZALOG
		v 1000 SIT	v 1000 SIT	v 1000 SIT	v 1000 SIT	v %	v %	v %	v %	v %	v %	v %	v %	v %	v %
A Kmetijstvo, lov, gozdarstvo	1997	22.2	9,896.5	8,988.5	-12.3	2,786.0	99.3	46.7	11.8	55.0	9.8	-0.4	-0.2	103.6	100.2
	1998	20.9	10,573.9	9,692.8	14.5	3,082.3	99.2	43.7	10.2	54.3	10.1	0.5	0.2	106.9	102.1
	1999	17.6	10,951.0	10,107.8	-102.3	3,192.1	97.7	47.8	5.8	55.9	10.5	-3.2	-1.1	103.4	99.9
	2000	18.2	16,606.4	15,743.6	74.2	3,526.1	99.8	66.8	4.3	54.4	10.1	2.1	0.7	98.7	91.8
B Ribištvo	1997	7.4	12,474.3	10,326.4	-379.3	1,716.4	86.7	26.6	1.5	91.5	16.2	-22.1	-7.2	96.1	77.2
	1998	6.4	14,030.2	12,993.1	141.4	3,212.9	98.8	26.0	1.7	55.3	9.6	4.4	3.2	85.8	83.0
	1999	7.5	14,826.6	13,472.7	-428.9	2,793.8	91.2	74.7	0.6	64.4	11.8	-15.4	-10.8	62.8	67.0
	2000	7.0	16,210.3	14,533.3	91.3	2,516.7	94.4	9.3	3.2	73.4	13.4	3.6	1.8	85.8	68.6
C Rudarstvo	1997	161.5	6,394.5	6,178.8	-461.4	3,935.6	96.0	53.6	2.1	51.4	13.8	-11.7	-3.6	96.4	99.5
	1998	159.1	7,085.7	6,874.2	-215.0	4,365.2	99.9	47.2	2.6	49.9	13.4	-4.9	-1.6	97.6	99.9
	1999	136.5	7,525.4	7,279.5	-704.5	4,540.6	98.3	48.2	2.8	51.6	14.0	-15.5	-4.7	96.7	98.9
	2000	106.2	9,585.3	9,258.6	-580.4	5,403.9	98.8	63.1	3.4	50.3	14.0	-10.7	-3.0	100.7	99.7
D Predelovalne dejavnosti	1997	35.1	10,856.7	10,249.3	9.6	2,982.9	101.7	65.6	51.8	49.4	8.5	0.3	0.2	88.3	86.7
	1998	33.9	12,298.3	11,495.0	135.7	3,275.5	101.6	66.4	53.0	49.4	8.6	4.1	2.4	92.9	89.8
	1999	33.7	13,063.0	12,333.3	284.2	3,663.1	102.4	74.8	51.9	48.1	8.5	7.8	4.2	98.7	95.1
	2000	33.8	15,530.0	14,689.7	341.4	4,224.1	103.1	69.0	55.3	46.8	8.4	8.1	4.4	100.0	94.8
E Oskrba z elektr., plinom, vodo	1997	105.7	25,823.9	24,693.6	-1,760.9	5,097.8	94.0	62.3	3.2	35.7	6.7	-34.5	-2.9	83.9	98.4
	1998	100.3	29,056.9	28,216.9	-1,482.6	6,742.9	96.9	55.1	3.2	29.3	5.8	-22.0	-2.1	82.5	99.5
	1999	99.9	31,466.5	29,501.7	-996.6	6,665.0	94.3	125.3	1.4	33.1	6.5	-15.0	-1.4	81.0	97.8
	2000	94.5	35,736.7	34,399.8	-1,183.0	7,858.6	95.7	75.5	2.4	31.0	6.2	-15.1	-1.5	78.8	97.7
F Gradbeništvo	1997	16.7	10,735.9	9,744.6	93.9	2,587.2	100.5	79.8	4.0	53.2	9.0	3.6	3.1	74.8	86.8
	1998	15.8	10,535.7	9,937.2	-8.8	2,761.6	101.1	55.5	3.6	54.6	9.5	-0.3	-0.3	76.4	88.9
	1999	16.0	12,435.3	11,879.2	140.9	3,107.4	101.5	63.9	2.6	53.4	9.4	4.5	4.3	73.5	86.9
	2000	15.7	13,233.4	12,573.2	124.9	3,309.3	101.4	56.3	2.9	54.1	9.6	3.8	3.5	74.7	87.6

Nadaljevanje na naslednji strani

TABELA 5: NEKATERI KAZALNIKI POSLOVNE USPEŠNOSTI GOSPODARSKIH DRUŽB PO DEJAVNOSTIH V OBDOBJU 1997 - 2000
(APP - statistični podatki iz bilance stanja in bilance uspeha gospodarskih družb za leto 1997, 1998, 1999 in 2000)

DEJAVNOST	LETO	ŠTEVILO ZAPOS. NA DRUŽBO	PRIHODKI/ ZAPOS.	POSLOVNI PRIHODKI/ ZAPOS.	NETO ČISTI DOBIČEK OZ. IZG./ ZAPOS.	DODANA VREDNOST /ZAPOS.	POSL. PRIH./ POSL. ODH.	PRIH. OD FIN./ ODH.FIN.	DELEŽ PRODAJ V TUJINO	PLAČE/ DOD.VR.	STR.ZA SOC.VAR./ DOD.VR.	NETO ČISTI DOB. OZ.IZGUBA /DOD. VR.	DONOSN. KAPITALA	KAPITAL/ STALNA SREDSTVA	DOLGOR. POKRITOST DOLG.SRED. IN ZALOG
		v 1000 SIT	v 1000 SIT	v 1000 SIT	v 1000 SIT	v %	v %	v %	v %	v %	v %	v %	v %	v %	v %
G Trgovina, popravila motornih vozil	1997	5.4	27,455.4	26,222.9	274.8	3,296.4	101.2	78.7	8.9	47.0	8.3	8.3	4.5	86.3	81.0
	1998	5.4	29,316.6	28,111.2	283.3	3,546.1	101.1	83.2	8.5	47.2	8.5	8.0	4.2	82.9	80.6
	1999	5.5	33,597.3	32,220.1	471.1	3,979.5	101.3	84.2	7.9	45.9	8.1	11.8	6.2	79.2	78.5
	2000	5.8	37,898.1	36,154.3	515.3	4,272.9	101.3	78.5	9.5	46.6	8.3	12.1	6.0	79.7	78.6
H Gostinstvo	1997	10.1	6,777.3	6,078.4	-62.0	2,398.1	97.3	70.5	17.3	54.6	9.1	-2.6	-0.7	75.8	95.2
	1998	9.2	7,180.0	6,503.5	-277.1	2,422.0	93.3	72.4	14.8	58.1	10.0	-11.4	-3.4	75.2	93.4
	1999	9.3	7,471.6	6,811.0	-164.2	2,730.3	95.2	76.9	13.3	57.2	9.8	-6.0	-1.7	75.3	91.9
	2000	9.4	8,096.7	7,416.1	-244.7	3,125.5	95.8	62.8	13.0	53.4	9.2	-7.8	-2.2	76.5	94.1
I Promet, skladišč., zveze	1997	19.9	10,052.7	9,372.0	299.6	4,227.7	104.3	73.3	30.8	44.0	7.8	7.1	3.1	72.4	92.3
	1998	19.4	11,531.0	10,665.4	686.2	4,736.8	104.6	116.6	29.1	42.2	7.7	14.5	6.1	74.9	97.0
	1999	19.4	13,362.8	12,451.5	581.4	5,188.4	103.4	112.4	27.1	42.0	7.7	11.2	4.7	71.7	96.3
	2000	19.5	16,020.4	14,816.5	418.5	5,489.5	101.7	89.6	26.6	44.7	8.2	7.6	3.2	59.1	93.9
J Finančno posredništvo	1997	4.1	56,084.7	33,105.2	-5,356.1	6,914.1	99.5	77.6	1.7	34.6	6.4	-77.5	-11.2	85.4	123.7
	1998	4.0	53,870.2	36,473.9	-6,196.4	6,035.5	94.7	75.1	0.6	44.6	8.7	-102.7	-13.3	83.1	121.3
	1999	4.0	57,681.8	33,436.3	4,872.1	6,945.2	95.8	138.7	0.5	43.4	8.4	70.2	9.9	72.7	124.7
	2000	3.9	47,582.2	19,004.4	5,143.7	9,461.3	98.5	115.7	1.3	35.6	7.5	54.4	11.1	66.0	130.0
K Nepremičnine, najem, posl. stor.	1997	4.2	14,565.9	12,027.1	-239.7	3,306.6	99.5	62.5	10.6	47.5	8.4	-7.2	-2.0	52.6	95.0
	1998	4.2	14,794.0	12,940.9	-296.8	3,662.6	100.6	69.5	10.9	48.1	8.7	-8.1	-2.5	50.4	93.7
	1999	4.3	15,692.2	14,014.2	155.9	4,241.1	102.8	87.7	8.4	45.6	8.5	3.7	1.2	81.1	93.4
	2000	4.2	17,074.7	15,023.3	-126.5	4,684.6	102.1	67.9	10.8	47.2	8.8	-2.7	-0.9	78.2	93.2
L Javna uprava, obramba, soc.zavar.	1997	40.8	5,847.9	4,677.3	-980.4	2,194.5	78.7	31.6	0.1	86.0	20.5	-44.7	-11.5	125.8	110.5
	1998	32.0	7,185.6	6,300.0	-450.0	3,110.0	93.2	29.1	0.0	63.8	15.1	-14.5	-4.9	124.7	115.1
	1999	49.0	31,327.6	30,594.4	-701.0	4,742.9	97.8	46.6	0.0	66.1	13.8	-14.8	-6.7	0.5	98.8
	2000	41.6	41,363.9	37,930.3	-1,270.7	3,426.4	92.7	213.9	0.0	103.0	20.5	-37.1	-2.5	2.2	98.4

Nadaljevanje na naslednji strani

TABELA 5: NEKATERI KAZALNIKI POSLOVNE USPEŠNOSTI GOSPODARSKIH DRUŽB PO DEJAVNOSTIH V OBDOBJU 1997 - 2000
 (APP- statistični podatki iz bilance stanja in bilance uspeha gospodarskih družb za leto 1997, 1998, 1999 in 2000)

DEJAVNOST	LETO	ŠTEVILO ZAPOSL. NA DRUŽBO	PRIHODKI/ ZAPOSL.	POSLOVNI PRIHODKI/ ZAPOSL.	NETO ČISTI DOBIČEK OZ. IZG./ ZAPOSL.	DODANA VREDNOST/ ZAPOSL.	POS. PRIH./ POSL. ODH.	PRIH. OD FIN./ ODH.FIN.	DELEŽ PRODAJ V TUJINO	PLAČE/ DOD.VR.	STR.ZA SOC.VAR./ DOD.VR.	NETO ČISTI DOB. OZ.IZGUBA /DOD. VR.	DONOSN. KAPITALA	KAPITAL/ STALNA SREDSTVA	DOLGOR. POKRITOST DOLG.SRED. IN ZALOG
		v 1000 SIT	v 1000 SIT	v 1000 SIT	v 1000 SIT	v %	v %	v %	v %	v %	v %	v %	v %	v %	v %
M Izobraževanje	1997	3.1	6,301.1	5,826.4	-217.3	2,535.5	100.2	73.9	2.9	44.6	7.3	-8.6	-12.4	70.1	86.0
	1998	2.9	7,242.9	6,611.6	70.4	2,714.9	97.5	77.3	4.8	47.5	7.9	2.6	3.4	82.1	98.6
	1999	2.8	7,620.5	7,189.0	143.6	3,353.5	102.4	59.0	3.1	40.6	7.0	4.3	5.5	75.2	96.2
	2000	2.7	8,253.4	7,814.4	-9.5	3,420.9	100.7	75.5	2.9	44.5	7.9	-0.3	-0.3	73.3	92.0
N Zdravstvo, socialno varstvo	1997	27.1	5,027.4	4,509.3	-77.9	2,287.1	98.1	65.9	8.8	60.0	9.8	-3.4	-1.6	85.0	101.7
	1998	26.2	5,394.1	4,951.8	47.8	2,524.1	97.7	75.4	8.8	60.8	10.3	1.9	1.1	78.8	97.8
	1999	24.5	5,637.9	5,117.5	129.7	2,561.7	97.6	78.0	7.4	65.1	11.2	5.1	3.7	78.3	100.4
	2000	24.2	6,159.7	5,608.7	204.4	2,850.4	98.2	84.0	6.0	64.7	10.8	7.2	7.2	71.2	100.4
O Dr.javne, skupne in os.stor.	1997	8.5	9,465.5	8,994.5	-19.1	4,583.8	99.8	82.5	34.9	54.6	10.7	-0.4	-0.3	67.3	99.9
	1998	8.3	10,992.3	10,450.7	156.5	5,141.7	100.8	128.9	32.2	52.9	10.8	3.0	2.3	64.9	100.5
	1999	8.4	12,383.9	11,731.4	-21.9	5,530.3	100.8	62.2	32.6	52.2	10.7	-0.4	-0.3	57.3	92.0
	2000	8.3	13,569.6	12,846.5	-324.1	6,032.1	101.6	40.5	34.3	50.5	10.4	-5.4	-4.3	62.1	99.8
SKUPAJ	1997	12.5	14,153.0	13,184.3	-8.4	3,204.5	100.8	69.8	25.5	48.3	8.5	-0.3	-0.1	78.8	91.5
	1998	12.2	15,438.0	14,467.4	79.6	3,536.1	101.0	73.4	25.8	47.9	8.6	2.3	0.9	79.1	92.7
	1999	12.3	16,921.4	15,910.5	257.9	3,916.0	101.3	86.4	24.3	47.2	8.6	6.6	2.7	78.5	93.7
	2000	12.4	19,402.0	18,212.4	250.7	4,364.8	101.6	75.3	26.7	47.0	8.6	5.7	2.4	76.1	93.5

**TABELA 6: GOSPODARSKE DRUŽBE GLEDE NA ŠTEVILO ZAPOSLENIH
V OBDOBJU 1996 - 2000
(APP - statistični podatki iz bilance stanja in bilance uspeha gospodarskih družb za
leto 1996, 1997, 1998, 1999 in 2000)**

	celo število				- v mio SIT				
	Število družb	Število zaposl.	Prihodki skupaj	Čisti prih. iz prodaje na tuj.trgu	Čisti dobiček	Čista izguba	Neto čisti dob./ izguba	Povpr.vrednost sredstev	
DRUŽBE Z:									
1. 0 ZAPOSLENIMI									
1996	10,332	0	78,847.5	8,271.2	3,711.1	12,438.8	-8,727.7	202,446.8	
1997	10,657	0	92,820.0	8,368.1	4,977.5	17,257.6	-12,280.1	265,620.5	
1998	10,971	0	90,132.9	12,831.0	7,206.0	26,535.5	-19,329.5	301,227.4	
1999	10,547	0	90,059.5	7,853.1	10,774.5	12,723.0	-1,948.5	329,658.9	
2000	10,199	0	106,930.2	8,488.5	16,081.2	15,945.1	136.1	418,164.0	
2. 1 DO 10 ZAPOSLENIMI									
1996	21,725	57,005	1,068,071.3	119,956.7	26,883.8	26,521.9	361.9	867,974.4	
1997	22,172	59,348	1,219,928.4	159,764.6	33,608.6	42,292.2	-8,683.6	925,565.7	
1998	22,549	61,616	1,300,287.7	162,571.0	36,724.2	30,310.1	6,414.1	1,039,911.9	
1999	22,757	63,235	1,416,880.8	166,880.2	49,237.6	31,952.1	17,285.5	1,191,552.5	
2000	23,000	64,683	1,491,711.6	214,221.3	55,098.3	50,361.1	4,737.2	1,372,121.5	
3. 11 DO 50 ZAPOSLENIMI									
1996	2,284	51,063	784,550.5	83,148.4	18,501.1	18,593.3	-92.2	701,934.1	
1997	2,456	53,341	937,197.6	112,171.2	27,043.6	20,649.8	6,393.8	1,037,474.2	
1998	2,630	57,132	1,054,983.5	131,248.2	31,935.2	31,951.8	-16.6	1,217,522.8	
1999	2,782	60,636	1,231,500.5	141,495.5	44,274.9	21,587.8	22,687.1	1,442,635.6	
2000	3,043	66,912	1,506,561.0	205,477.1	54,709.5	25,912.2	28,797.3	1,361,256.1	
4. 51 DO 250 ZAPOSLENIMI									
1996	1,099	126,661	1,249,102.3	243,358.0	26,138.9	54,833.1	-28,694.2	1,291,206.0	
1997	1,105	126,016	1,435,060.9	287,528.0	39,794.2	32,754.6	7,039.6	1,425,403.3	
1998	1,117	126,247	1,603,107.6	317,716.0	42,980.1	39,528.8	3,451.3	1,575,976.8	
1999	1,152	128,873	1,791,278.2	335,256.7	55,938.9	39,975.0	15,963.9	1,759,929.3	
2000	1,138	126,122	1,925,715.2	404,304.8	60,071.6	38,320.7	21,750.9	2,342,192.9	
5. 251 DO 500 ZAPOSLENIMI									
1996	215	75,078	730,432.5	198,993.6	15,348.9	27,733.8	-12,384.9	911,683.3	
1997	203	71,498	818,625.2	227,505.3	25,494.5	24,362.9	1,131.6	1,010,317.5	
1998	197	68,585	839,663.2	235,827.1	29,398.7	12,960.0	16,438.7	1,117,499.5	
1999	195	68,419	958,502.3	286,657.0	34,278.7	13,698.3	20,580.4	1,248,983.1	
2000	195	68,350	1,266,349.6	409,636.3	34,301.5	19,109.1	15,192.4	1,495,013.7	
6. NAD 500 ZAPOSLENIMI									
1996	131	157,431	1,764,130.0	616,012.4	31,180.2	42,060.4	-10,880.2	1,928,496.8	
1997	124	150,173	2,012,083.6	754,489.8	46,339.2	43,808.9	2,530.3	2,194,969.1	
1998	121	145,514	2,199,340.0	856,284.2	61,025.3	31,447.0	29,578.3	2,439,973.3	
1999	120	142,318	2,354,507.0	850,972.9	64,281.4	19,329.3	44,952.1	2,711,788.3	
2000	120	142,610	2,795,998.0	1,039,574.5	83,026.5	36,119.9	46,906.6	3,067,080.6	
SKUPAJ									
1996	35,786	467,238	5,675,134.1	1,269,740.3	121,764.0	182,181.3	-60,417.3	5,903,741.3	
1997	36,717	460,376	6,515,715.7	1,549,827.0	177,257.6	181,126.0	-3,868.4	6,859,350.2	
1998	37,585	459,094	7,087,514.9	1,716,477.5	209,269.5	172,733.2	36,536.3	7,692,111.6	
1999	37,553	463,481	7,842,728.3	1,789,115.4	258,786.0	139,265.5	119,520.5	8,684,547.6	
2000	37,695	468,677	9,093,265.6	2,281,702.5	303,288.6	185,768.1	117,520.5	10,055,828.6	

TABELA 7: ŠTEVILO GOSPODARSKIH DRUŽB PO VELIKOSTI V OBDOBJU 1998 - 2000
(APP - statistični podatki iz bilance stanja in bilance uspeha gospodarskih družb za leto 1998, 1999 in 2000)

DEJAVNOST	LETO	SKUPAJ	VELIKE	SREDNJE	MALE
A Kmetijstvo, lov, gozdarstvo	1998	397	19	28	350
	1999	382	19	28	335
	2000	499	39	60	400
B Ribišstvo	1998	18	0	2	16
	1999	17	0	3	14
	2000	18	0	1	17
C Rudarstvo	1998	42	5	12	25
	1999	48	6	12	30
	2000	50	6	11	33
D Predelovalne dejavnosti	1998	6,244	372	527	5,345
	1999	6,283	392	640	5,251
	2000	6,250	463	621	5,166
E Oskrba z elektriko, plinom, vodo	1998	125	24	36	65
	1999	125	29	36	60
	2000	128	28	39	61
F Gradbeništvo	1998	2,306	68	101	2,137
	1999	2,483	68	156	2,259
	2000	2,609	81	174	2,354
G Trgovina, popravila mot. vozil	1998	14,990	197	471	14,322
	1999	14,256	228	716	13,312
	2000	13,750	289	759	12,702
H Gostinstvo	1998	1,169	12	50	1,107
	1999	1,236	16	40	1,180
	2000	1,295	20	44	1,231
I Promet, skladiščenje, zveze	1998	1,918	33	64	1,821
	1999	1,955	40	91	1,824
	2000	1,949	46	114	1,789
J Finančno posredništvo	1998	346	9	26	311
	1999	382	7	50	325
	2000	392	13	56	323
K Nepremičnine, najem, posl. stor.	1998	8,295	50	198	8,047
	1999	8,586	63	294	8,229
	2000	8,851	70	309	8,472
L Javna uprava, obramba, soc. zavar.	1998	5	0	1	4
	1999	4	1	1	2
	2000	5	1	3	1
M Izobračevanje	1998	473	0	2	471
	1999	462	0	2	460
	2000	465	0	1	464
N Zdravstvo, socialno varstvo	1998	391	9	32	350
	1999	457	8	43	406
	2000	507	13	52	442
O Dr. javne, skupne in osebne stor.	1998	866	7	25	834
	1999	877	10	31	836
	2000	927	12	36	879
SKUPAJ	1998	37,585	805	1,575	35,205
	1999	37,553	887	2,143	34,523
	2000	37,695	1,081	2,280	34,334

TABELA 8: VELIKOSTNA STRUKTURA GOSPODARSKIH DRUŽB PO DEJAVNOSTIH V OBDOBJU 1999 - 2000
(APP - statistični podatki iz bilance uspeha in bilance stanja za leto 1999 in 2000)

DEJAVNOST	VELIKOST	Število družb		Število zaposlenih		Prihodki skupaj		Čisti prihodki iz prodaje na tujem trgu		Čisti dobiček		Čista izguba		Neto čisti dobiček /izguba		Povprečna vrednost sredstev	
		1999	2000	1999	2000	1999	2000	1999	2000	1999	2000	1999	2000	1999	2000	1999	2000
A Kmetijstvo, lov, gozdarstvo	- VELIKE	19	39	3,960	5,547	45,799.7	92,622.4	2,333.5	3,496.6	398.0	1,456.4	1,272.4	892.1	-874.4	564.3	60,313.5	98,640.0
	- SREDNJE	28	60	1,867	2,380	18,200.9	40,691.2	1,046.0	1,588.8	654.2	625.9	478.3	378.2	175.9	247.7	25,342.3	39,203.4
	- MALE	335	400	913	1,141	9,809.4	17,273.5	570.8	1,015.4	370.3	389.1	361.0	527.9	9.3	-138.8	8,935.8	14,939.1
	- SKUPAJ	382	499	6,740	9,068	73,810.0	150,587.1	3,950.3	6,100.8	1,422.5	2,471.4	2,111.7	1,798.2	-689.2	673.2	94,591.6	152,782.5
B Ribištv	- VELIKE																
	- SREDNJE	3	1	85	8	1,297.9	797.5	2.0	39.3	30.8	24.0	24.5	0.0	6.3	24.0	1,003.9	491.2
	- MALE	14	17	43	118	599.9	1,245.0	7.6	18.9	3.1	10.1	64.3	22.6	-61.2	-12.5	526.2	985.4
	- SKUPAJ	17	18	128	126	1,897.8	2,042.5	9.6	58.2	33.9	34.1	88.8	22.6	-54.9	11.5	1,530.1	1,476.6
C Rudarstvo	- VELIKE	6	6	5,688	4,620	38,442.1	40,668.4	553.7	1,279.1	148.4	1,019.8	3,416.4	3,066.7	-3,268.0	-2,046.9	101,633.3	107,571.8
	- SREDNJE	12	11	663	463	8,432.9	7,463.1	696.5	333.0	310.5	571.2	1,735.5	1,640.9	-1,425.0	-1,069.7	11,470.1	10,718.5
	- MALE	30	33	200	227	2,424.2	2,766.4	86.6	42.7	150.7	121.7	72.9	87.2	77.8	34.5	2,218.5	3,102.7
	- SKUPAJ	48	50	6,551	5,310	49,299.2	50,897.9	1,336.8	1,654.8	609.6	1,712.7	5,224.8	4,794.8	-4,615.2	-3,082.1	115,321.8	121,392.9
D Predelovalne dejavnosti	- VELIKE	392	463	146,319	153,352	2,092,923.9	2,652,407.4	1,151,343.8	1,531,220.4	81,615.9	100,841.2	26,242.2	24,930.3	55,373.7	75,910.9	1,960,694.5	2,324,821.4
	- SREDNJE	640	621	41,226	35,804	432,082.1	379,636.6	162,638.8	141,203.0	14,573.7	12,216.9	10,618.2	16,003.1	3,955.5	-3,786.2	385,117.7	343,228.2
	- MALE	5,251	5,166	24,071	21,998	239,337.2	247,178.6	39,280.7	43,804.4	8,874.3	10,143.9	8,059.3	10,171.6	815.0	-27.7	202,524.5	222,054.0
	- SKUPAJ	6,283	6,250	211,616	211,154	2,764,343.2	3,279,222.6	1,353,263.3	1,716,227.8	105,063.9	123,202.0	44,919.7	51,105.0	60,144.2	72,097.0	2,548,336.8	2,890,103.6
E Oskraba z elektr., plinom, vodo	- VELIKE	29	28	10,012	9,570	368,830.4	407,029.1	4,872.7	9,688.2	2,746.3	5,830.3	14,343.8	19,876.6	-11,597.5	-14,046.3	1,174,227.7	1,269,838.1
	- SREDNJE	36	39	1,976	2,215	19,257.2	22,187.2	161.4	131.1	701.6	370.4	571.8	441.7	129.8	-71.3	61,968.0	77,145.6
	- MALE	60	61	499	317	4,834.1	3,269.2	1.2	0.8	92.9	51.8	1,069.5	250.9	-976.6	-199.1	13,881.9	13,605.5
	- SKUPAJ	125	128	12,487	12,102	392,921.7	432,485.5	5,035.3	9,820.1	3,540.8	6,252.5	15,985.1	20,569.2	-12,444.3	-14,316.7	1,250,077.6	1,360,589.2
F Gradbeništvo	- VELIKE	68	81	21,120	22,699	286,946.9	341,280.4	4,490.4	7,783.5	4,714.8	6,020.0	2,999.3	4,390.4	1,715.5	1,629.6	256,095.0	314,053.5
	- SREDNJE	156	174	8,231	7,756	110,662.2	105,038.5	5,334.2	4,116.3	3,557.4	4,192.7	1,618.0	2,306.8	1,939.4	1,885.9	69,608.2	71,836.3
	- MALE	2,259	2,354	10,402	10,386	96,732.3	94,145.9	2,466.7	2,802.7	3,503.2	3,194.9	1,556.1	1,609.6	1,947.1	1,585.3	62,279.9	70,652.3
	- SKUPAJ	2,483	2,609	39,753	40,841	494,341.4	540,464.8	12,291.3	14,702.5	11,775.4	13,407.6	6,173.4	8,306.8	5,602.0	5,100.8	387,983.1	456,542.2

Nadaljevanje na naslednji strani

TABELA 8: VELIKOSTNA STRUKTURA GOSPODARSKIH DRUŽB PO DEJAVNOSTIH V OBDOBJU 1999 - 2000
(APP - statistični podatki iz bilance uspeha in bilance stanja za leto 1999 in 2000)

DEJAVNOST	VELIKOST	Število družb		Število zaposlenih		Prihodki skupaj		Čisti prihodki iz prodaje na tujem trgu		Čisti dobiček		Čista izguba		Neto čisti dobiček /izguba		Povprečna vrednost sredstev	
		1999	2000	1999	2000	1999	2000	1999	2000	1999	2000	1999	2000	1999	2000	1999	2000
G Trgovina, popravila mot. vozil	- VELIKE	228	289	38,637	41,809	1,485,740.6	1,937,706.4	86,326.8	147,494.9	27,255.1	41,440.8	6,622.9	8,304.6	20,632.2	33,136.2	902,491.9	1,117,874.3
	- SREDNJE	716	759	13,509	12,283	542,377.1	507,406.5	50,895.2	63,984.2	15,404.9	12,946.3	2,931.1	5,592.0	12,473.8	7,354.3	292,567.8	291,698.9
	- MALE	13,312	12,702	26,452	25,695	612,566.7	578,663.4	61,944.2	61,507.5	14,559.6	13,816.4	10,638.0	13,192.4	3,921.6	624.0	365,227.4	402,762.0
	- SKUPAJ	14,256	13,750	78,598	79,787	2,640,684.4	3,023,776.3	199,166.2	272,986.6	57,219.6	68,203.5	20,192.0	27,089.0	37,027.6	41,114.5	1,560,287.1	1,812,335.2
H Gostinstvo	- VELIKE	16	20	3,427	4,599	29,614.7	40,365.6	6,252.1	8,333.2	1,240.3	1,719.2	711.3	2,708.2	529.0	-989.0	80,584.5	103,538.3
	- SREDNJE	40	44	3,378	2,871	23,224.2	23,565.5	2,359.5	1,949.9	553.5	902.8	1,780.6	816.7	-1,227.1	86.1	49,278.8	53,499.3
	- MALE	1,180	1,231	4,702	4,748	33,136.3	34,994.8	1,802.2	1,461.2	733.7	706.6	1,925.2	2,793.3	-1,191.5	-2,086.7	38,177.2	45,125.5
	- SKUPAJ	1,236	1,295	11,507	12,218	85,975.2	98,925.9	10,413.8	11,744.3	2,527.5	3,328.6	4,417.1	6,318.2	-1,889.6	-2,989.6	168,040.5	202,163.0
I Promet, skladiščenje, zveze	- VELIKE	40	46	29,208	29,247	360,405.8	434,435.2	90,185.4	105,735.5	22,500.9	23,351.1	3,104.6	9,304.2	19,396.3	14,046.9	680,431.3	823,956.5
	- SREDNJE	91	114	3,672	3,674	58,910.2	82,498.3	14,682.2	20,361.3	2,143.8	3,241.7	688.8	1,987.7	1,455.0	1,254.0	51,626.4	66,614.6
	- MALE	1,824	1,789	4,972	5,065	86,491.9	91,616.0	22,793.2	23,436.3	2,664.3	2,377.5	1,510.0	1,782.2	1,154.3	595.3	57,753.6	61,536.5
	- SKUPAJ	1,955	1,949	37,852	37,986	505,807.9	608,549.5	127,660.8	149,533.1	27,309.0	28,970.3	5,303.4	13,074.1	22,005.6	15,896.2	789,811.3	952,107.5
J Finančno posredništvo	- VELIKE	7	13	151	269	32,340.1	25,808.3	3.7	60.3	2,248.6	3,445.1	0.0	0.0	2,248.6	3,445.1	110,204.4	162,717.6
	- SREDNJE	50	56	523	530	33,688.5	33,345.2	105.2	93.1	5,152.8	5,607.7	1,251.0	573.7	3,901.8	5,034.0	86,171.0	132,673.1
	- MALE	325	323	840	749	21,301.6	14,503.8	148.8	218.8	2,906.4	1,350.2	1,680.4	1,866.8	1,226.0	-516.6	85,402.6	51,403.1
	- SKUPAJ	382	392	1,514	1,548	87,330.2	73,657.3	257.7	372.2	10,307.8	10,403.0	2,931.4	2,440.5	7,376.4	7,962.5	281,778.0	346,793.8
K Nepremičnine, najem, posl.stor.	- VELIKE	63	70	5,272	6,034	135,319.3	175,946.2	13,239.7	23,756.4	6,600.2	8,640.1	12,312.7	13,027.9	-5,712.5	-4,387.8	371,359.2	294,229.0
	- SREDNJE	294	309	9,587	9,388	178,075.9	183,602.4	13,161.8	19,105.0	8,898.5	12,781.6	5,099.1	8,134.7	3,799.4	4,646.9	225,079.0	329,686.3
	- MALE	8,229	8,472	21,855	21,716	262,729.9	274,571.7	16,643.9	17,441.5	16,656.1	17,122.9	9,019.0	22,079.6	7,637.1	-4,956.7	338,590.1	461,512.5
	- SKUPAJ	8,586	8,851	36,714	37,138	576,125.1	634,120.3	43,045.4	60,302.9	32,154.8	38,544.6	26,430.8	43,242.2	5,724.0	-4,697.6	935,028.3	1,085,427.8
L Javna uprava, obramba, soc.zavar.	- VELIKE	1	1	46	54	5,143.8	5,809.8	0.0	0.0	21.8	27.9	0.0	0.0	21.8	27.9	361,541.1	454,539.8
	- SREDNJE	1	3	116	130	710.9	2,658.0	0.0	1.7	0.0	15.5	159.5	317.4	-159.5	-301.9	1,433.3	12,350.2
	- MALE	2	1	34	24	285.5	135.9	0.0	0.0	0.3	9.7	0.0	0.0	0.3	9.7	175.4	123.8
	- SKUPAJ	4	5	196	208	6,140.2	8,603.7	0.0	1.7	22.1	53.1	159.5	317.4	-137.4	-264.3	363,149.8	467,013.9

Nadaljevanje na naslednji strani

TABELA 8: VELIKOSTNA STRUKTURA GOSPODARSKIH DRUŽB PO DEJAVNOSTIH V OBDOBJU 1999 - 2000
(APP - statistični podatki iz bilance uspeha in bilance stanja za leto 1999 in 2000)

DEJAVNOST	VELIKOST	Število družb		Število zaposlenih		Prihodki skupaj		Čisti prihodki iz prodaje na tujem trgu		Čisti dobiček		Čista izguba		Neto čisti dobiček /izguba		Povprečna vrednost sredstev		
		1999	2000	1999	2000	1999	2000	1999	2000	1999	2000	1999	2000	1999	2000	1999	2000	
M Izobraževanje	- VELIKE																	
	- SREDNJE	2	1	154	122	271.0	272.4	0.0	0.0	1.2	0.3	0.0	0.0	1.2	0.3	158.2	181.0	
	- MALE	460	464	1,118	1,115	9,422.3	9,937.1	282.7	284.9	499.3	332.9	317.8	345.0	181.5	-12.1	7,187.1	8,301.1	
	- SKUPAJ	462	465	1,272	1,237	9,693.3	10,209.5	282.7	284.9	500.5	333.2	317.8	345.0	182.7	-11.8	7,345.3	8,482.1	
N Zdravstvo, socialno varstvo	- VELIKE	8	13	1,708	2,991	15,007.9	25,737.5	341.0	747.0	1,298.7	1,799.5	181.7	0.0	1,117.0	1,799.5	34,136.5	31,261.1	
	- SREDNJE	43	52	5,218	5,503	25,820.7	26,896.2	3,431.6	2,936.7	701.9	855.9	683.9	319.6	18.0	536.3	19,120.7	21,268.5	
	- MALE	406	442	4,251	3,793	22,186.5	23,050.7	462.1	473.0	875.6	828.5	560.7	652.4	314.9	176.1	15,100.2	17,275.4	
	- SKUPAJ	457	507	11,177	12,287	63,015.1	75,684.4	4,234.7	4,156.7	2,876.2	3,483.9	1,426.3	972.0	1,449.9	2,511.9	68,357.4	69,805.0	
O Dr. javne, skupne in osebne storitve	- VELIKE	10	12	3,046	3,305	48,070.3	59,529.5	25,777.7	31,767.8	1,617.4	1,632.9	1,651.5	2,348.2	-34.1	-715.3	55,988.9	69,783.9	
	- SREDNJE	31	36	2,038	1,937	20,271.7	21,391.7	1,896.4	1,537.2	1,107.7	568.8	1,078.4	368.4	29.3	200.4	33,500.4	32,377.0	
	- MALE	836	879	2,292	2,425	23,001.6	23,117.1	493.4	450.9	697.3	686.4	853.8	2,656.5	-156.5	-1,970.1	23,419.8	26,652.4	
	- SKUPAJ	877	927	7,376	7,667	91,343.6	104,038.3	28,167.5	33,755.9	3,422.4	2,888.1	3,583.7	5,373.1	-161.3	-2,485.0	112,909.1	128,813.3	
SKUPAJ	- VELIKE	887	1,081	268,594	284,096	4,944,585.5	6,239,346.2	1,385,720.5	1,871,362.9	152,406.4	197,224.3	72,858.8	88,849.2	79,547.6	108,375.1	6,149,701.7	7,172,825.2	
	- SREDNJE	2,143	2,280	92,243	85,064	1,473,283.4	1,437,450.3	256,410.8	257,380.6	53,792.5	54,921.7	28,718.7	38,880.9	25,073.8	16,040.8	1,313,445.6	1,482,972.1	
	- MALE	34,523	34,334	102,644	99,517	1,424,859.4	1,416,469.1	146,984.1	152,959.0	52,587.1	51,142.6	37,688.0	58,038.0	14,899.1	-6,895.4	1,221,400.2	1,400,031.3	
	- SKUPAJ	37,553	37,695	463,481	468,677	7,842,728.3	9,093,265.6	1,789,115.4	2,281,702.5	258,786.0	303,288.6	139,265.5	185,768.1	119,520.5	117,520.5	8,684,547.6	10,055,828.6	

**TABELA 9: OSNOVNI ELEMENTI BILANCE USPEHA GOSPODARSKIH DRUŽB
PO VELIKOSTI V LETU 2000
(APP - statistični podatki iz bilance uspeha gospodarskih družb za leto 2000)**

v mio SIT

	SKUPAJ		VELIKA		SREDNJA		MALA	
	2000	1999	2000	1999	2000	1999	2000	1999
1. PRIHODKI SKUPAJ	9,093,265.6	7,786,748.0	6,239,346.2	5,215,043.9	1,437,450.3	1,235,945.6	1,416,469.1	1,335,758.5
1.1. Prihodki iz poslovanja	8,535,744.4	7,325,289.3	5,889,826.8	4,931,064.0	1,325,943.3	1,146,374.8	1,319,974.3	1,247,850.5
v tem:								
- Čisti prihodki iz prodaje na dom. trgu	6,137,458.0	5,431,275.0	3,928,824.7	3,383,967.6	1,051,700.6	938,657.7	1,156,932.7	1,108,649.7
- Čisti prihodki iz prodaje na tujem. trgu	2,281,702.5	1,782,753.0	1,871,362.9	1,458,975.1	257,380.6	193,110.0	152,959.0	130,667.9
- Vrednost usredstvenih lastnih proizvodov, storitev, blaga in materiala	53,950.0	46,694.8	45,455.1	39,208.7	5,746.9	4,768.3	2,748.0	2,717.8
- Drugi prihodki iz poslovanja	62,633.9	64,566.5	44,184.1	48,912.6	11,115.2	9,838.8	7,334.6	5,815.1
1.2. Prihodki od financiranja	317,585.2	254,866.7	204,522.5	161,095.6	62,844.7	50,767.9	50,218.0	43,003.2
od tega:								
- Prih. na podlagi deležev iz dobička	50,570.1	42,773.2	36,658.0	31,358.1	8,975.4	7,433.8	4,936.7	3,981.3
1.3. Izredni prihodki	239,936.0	206,592.0	144,996.9	122,884.3	48,662.3	38,802.9	46,276.8	44,904.8
2. ODHODKI SKUPAJ	8,936,870.2	7,623,949.3	6,106,691.3	5,094,626.5	1,414,342.3	1,208,339.4	1,415,836.6	1,320,983.4
2.1. Poslovni odhodki	8,402,439.8	7,220,970.4	5,783,117.0	4,855,084.1	1,308,424.8	1,131,733.8	1,310,898.0	1,234,152.5
od tega:								
- Stroški blaga, materiala in storitev	6,463,224.5	5,484,355.0	4,481,139.2	3,682,573.8	992,101.2	853,826.1	989,984.1	947,955.1
- Stroški dela:	1,355,365.9	1,189,007.1	883,217.7	783,898.5	234,151.4	202,214.2	237,996.8	202,894.4
Plače	960,749.0	843,810.0	632,232.5	562,112.8	165,797.6	142,933.0	162,718.9	138,764.2
Stroški za socialno varnost	175,363.5	153,104.6	116,824.7	103,173.4	30,049.7	25,782.4	28,489.1	24,148.8
Drugi stroški dela	219,253.4	192,092.5	134,160.5	118,612.3	38,304.1	33,498.8	46,788.8	39,981.4
- Amortizacija	460,264.7	406,696.3	340,336.7	301,854.6	56,881.0	48,722.4	63,047.0	56,119.3
- Odpisi obratnih sredstev	57,995.2	57,803.3	38,228.3	35,550.0	10,901.1	11,177.8	8,865.8	11,075.5
- Rezervacije	38,730.3	39,621.3	27,643.5	23,799.1	5,759.3	6,732.8	5,327.5	9,089.4
- Razlika v vrednosti zalog proizvodov in nedokončane proizvodnje	-39,468.0	-14,680.3	-29,157.5	-9,642.1	-4,420.9	-1,142.6	-5,889.6	-3,895.6
- Drugi odhodki poslovanja	66,327.2	58,167.7	41,709.1	37,050.2	13,051.7	10,203.1	11,566.4	10,914.4
2.2. Odhodki financiranja	421,541.0	289,008.6	260,575.6	174,893.4	81,571.7	55,600.3	79,393.7	58,514.9
v tem:								
Odpisi dolg.in kratk.finanč.naložb	66,435.5	40,394.5	33,151.9	20,744.2	14,050.8	8,426.0	19,232.8	11,224.3
2.3. Izredni odhodki	112,889.4	113,970.3	62,998.7	64,649.0	24,345.8	21,005.3	25,544.9	28,316.0
v tem:								
- Za poravnavo izgube iz prejšnjih let	8,147.5	11,538.0	1,491.6	5,547.4	2,037.0	1,643.3	4,618.9	4,347.3
3. CELOTNI DOBIČEK	341,998.0	288,377.2	221,470.3	184,841.8	61,946.2	51,397.2	58,581.5	52,138.2
4. CELOTNA IZGUBA	185,602.7	125,578.3	88,815.5	64,424.3	38,838.3	23,790.9	57,948.9	37,363.1
5. Davek iz dobička	38,874.9	31,072.6	24,279.6	18,604.8	7,067.2	5,729.9	7,528.1	6,737.9
6. ČISTI DOBIČEK	303,288.6	257,435.1	197,224.3	166,277.4	54,921.7	45,677.4	51,142.6	45,480.3
7. ČISTA IZGUBA	185,768.1	125,708.8	88,849.2	64,464.7	38,880.9	23,801.0	58,038.0	37,443.1
8. NETO ČISTI DOBIČEK / IZGUBA	117,520.5	131,726.3	108,375.1	101,812.7	16,040.8	21,876.4	-6,895.4	8,037.2
9. ŠTEVILO ZAPOSLENIH	468,677	453,534	284,096	278,861	85,064	80,897	99,517	93,776
10. ŠTEVILO GOSPODARSKIH DRUŽB	37,695		1,081		2,280		34,334	

**TABELA 10: OSNOVNI ELEMENTI BILANCE STANJA GOSPODARSKIH DRUŽB
PO VELIKOSTI V LETU 2000
(APP - statistični podatki iz bilance stanja gospodarskih družb za leto 2000)**

v mio SIT

	SKUPAJ		VELIKA		SREDNJA		MALA	
	31.12.00	31.12.99	31.12.00	31.12.99	31.12.00	31.12.99	31.12.00	31.12.99
BILANČNA VSOTA	12,458,462.3	10,279,757.0	8,592,890.3	7,244,473.5	2,241,223.2	1,681,148.4	1,624,348.8	1,354,135.1
1. SREDSTVA	10,839,968.9	9,271,688.3	7,697,544.0	6,648,106.4	1,610,745.6	1,355,198.7	1,531,679.3	1,268,383.2
v tem:								
1.1. Stalna sredstva	6,921,347.3	5,986,862.6	5,250,330.9	4,589,659.3	901,698.4	763,206.0	769,318.0	633,997.3
Neopredmetena dolgoročna sredstva	108,241.9	84,070.7	68,649.8	53,799.6	16,001.6	11,753.5	23,590.5	18,517.6
Opredmetena osnovna sredstva	5,571,529.5	4,883,121.1	4,429,037.7	3,911,665.5	632,082.7	547,653.1	510,409.1	423,802.5
- Nepremičnine	4,002,385.5	3,500,507.4	3,178,553.3	2,811,473.4	480,370.3	415,198.5	343,461.9	273,835.5
- Oprema in druga opredm.osnovn.sred.	1,569,144.0	1,382,613.7	1,250,484.4	1,100,192.1	151,712.4	132,454.6	166,947.2	149,967.0
Dolgoročne finančne naložbe	1,188,320.9	978,677.5	720,759.5	599,054.8	244,272.2	196,809.8	223,289.2	182,812.9
Popravek kapitala	53,255.0	40,993.3	31,883.9	25,139.4	9,341.9	6,989.6	12,029.2	8,864.3
1.2. Gibljiva sredstva	3,918,621.6	3,284,825.7	2,447,213.1	2,058,447.1	709,047.2	591,992.7	762,361.3	634,385.9
v tem:								
Zaloge	937,374.0	800,035.8	651,351.2	557,236.2	142,965.2	121,572.0	143,057.6	121,227.6
Dolgoročne terjatve iz poslovanja	162,641.0	139,400.0	97,195.8	90,359.1	45,678.2	34,686.7	19,767.0	14,354.2
Kratkoročne terjatve iz poslovanja	1,911,185.3	1,571,852.1	1,196,182.5	974,243.5	348,139.7	280,905.0	366,863.1	316,703.6
Kratkoročne finančne naložbe	668,043.8	573,766.8	383,972.5	336,837.2	128,028.1	117,376.2	156,043.2	119,553.4
2. OBVEZNOSTI DO VIROV SREDSTEV	10,839,968.9	9,271,688.3	7,697,544.0	6,648,106.4	1,610,745.6	1,355,198.7	1,531,679.3	1,268,383.2
v tem:								
2.1. Kapital	5,266,735.8	4,723,192.6	4,039,795.1	3,678,132.1	673,786.5	570,859.9	553,154.2	474,200.6
- Osnovni kapital	2,224,439.7	2,153,530.0	1,694,055.8	1,674,106.3	256,606.8	237,343.8	273,777.1	242,079.9
- Vplačani presežek kapitala	121,411.3	77,553.7	51,437.1	41,926.6	34,523.0	9,025.5	35,451.2	26,601.6
- Rezerve	425,983.2	402,581.0	333,465.8	321,092.4	57,192.6	51,744.8	35,324.8	29,743.8
- Prenes.čisti dobiček iz prejšnjih let	484,780.1	364,598.8	265,871.9	197,853.8	96,962.8	75,014.9	121,945.4	91,730.1
- Prenesena izguba iz prejšnjih let	278,108.6	268,392.7	136,517.9	144,978.7	43,355.7	43,018.9	98,235.0	80,395.1
- Revalorizacijski popravek kapitala	2,172,417.0	1,871,349.8	1,727,234.0	1,495,117.5	256,616.4	219,330.0	188,566.6	156,902.3
- Nerazdeljeni čisti dobiček posl.leta	297,803.1	247,328.7	193,085.6	157,329.6	54,121.5	45,056.9	50,596.0	44,942.2
- Izguba poslovnega leta	181,990.0	125,356.7	88,837.2	64,315.4	38,880.9	23,637.1	54,271.9	37,404.2
2.2. Dolgoročne rezervacije	263,341.5	250,491.8	186,162.4	177,050.9	47,324.8	43,116.7	29,854.3	30,324.2
2.3. Dolgoročne obveznosti	1,973,740.0	1,536,389.7	1,467,374.9	1,150,262.6	275,441.5	219,264.6	230,923.6	166,862.5
2.4. Kratkoročne obveznosti	3,195,200.8	2,629,564.2	1,899,018.1	1,544,202.8	595,369.3	504,185.5	700,813.4	581,175.9
- Kratkoročne obveznosti iz poslovanja	2,111,502.2	1,754,971.1	1,250,116.8	1,034,176.7	395,264.9	332,766.7	466,120.5	388,027.7
- Kratkoročne obveznosti iz financiranja	1,083,698.6	874,593.1	648,901.3	510,026.1	200,104.4	171,418.8	234,692.9	193,148.2

**TABELA 11: DELEŽI NEKATERIH KATEGORIJ POSLOVNE USPEŠNOSTI VELIKIH, SREDNJIH IN MALIH GOSPODARSKIH DRUŽB
V OBDOBJU 1997 - 2000
(APP - statistični podatki iz bilance stanja in bilance uspeha gospodarskih družb za leto 1997, 1998, 1999 in 2000)**

- deleži v %

	LETO	ŠTEVILO DRUŽB	ŠTEVILO ZAPOSŁ.	DODANA VREDNOST	PRIHODKI SKUPAJ	ODHODKI SKUPAJ	ČISTI DOBIČEK	ČISTA IZGUBA	SREDSTVA OZ.OBVEZ. DO VIROV SREDSTEV	STALNA SREDSTVA	GIBLJIVA SREDSTVA	KAPITAL	DOLGOROČ. OBVEZN.	KRATKOROČ. OBVEZN.
VELIKE	1997	2.4	58.7	64.6	61.6	61.5	61.2	57.6	68.9	74.5	58.3	75.9	72.9	54.2
	1998	2.1	57.4	64.4	61.4	61.1	61.5	46.3	68.5	75.0	56.3	77.7	71.0	50.8
	1999	2.4	58.0	64.1	63.0	63.0	58.9	52.3	70.0	76.0	59.2	77.6	74.3	54.7
	2000	2.9	60.6	68.2	68.6	68.3	65.0	47.8	71.0	75.9	62.5	76.7	74.3	59.4
SREDNJE	1997	4.0	18.1	16.4	15.5	15.8	15.2	23.8	15.3	14.7	16.6	15.3	13.4	16.4
	1998	4.2	17.7	15.9	15.5	15.7	14.6	25.4	13.5	12.1	16.2	10.8	14.1	17.6
	1999	5.7	19.9	18.5	18.8	18.7	20.8	20.6	15.4	13.0	19.8	12.7	13.6	20.8
	2000	6.0	18.1	15.9	15.8	15.8	18.1	20.9	14.9	13.0	18.1	12.8	14.0	18.6
MALE	1997	93.6	23.2	19.0	22.8	22.7	23.6	18.5	15.7	10.8	25.1	8.8	13.7	29.4
	1998	93.7	24.9	19.7	23.1	23.2	24.0	28.3	18.0	12.9	27.5	11.6	14.9	31.5
	1999	91.9	22.1	17.3	18.2	18.2	20.3	27.1	14.6	11.0	21.0	9.8	12.1	24.5
	2000	91.1	21.2	15.9	15.6	15.8	16.9	31.2	14.1	11.1	19.5	10.5	11.7	21.9
SKUPAJ	1997	100.0	100.0	100.0	100.0	100.0	100.0	100.0	100.0	100.0	100.0	100.0	100.0	100.0
	1998	100.0	100.0	100.0	100.0	100.0	100.0	100.0	100.0	100.0	100.0	100.0	100.0	100.0
	1999	100.0	100.0	100.0	100.0	100.0	100.0	100.0	100.0	100.0	100.0	100.0	100.0	100.0
	2000	100.0	100.0	100.0	100.0	100.0	100.0	100.0	100.0	100.0	100.0	100.0	100.0	100.0

**TABELA 12: STRUKTURE NEKATERIH KATEGORIJ POSLOVNE USPEŠNOSTI VELIKIH, SREDNJIH IN MALIH GOSPODARSKIH DRUŽB
V OBDOBJU 1997 - 2000
(APP - statistični podatki iz bilance stanja in bilance uspeha gospodarskih družb za leto 1997, 1998, 1999 in 2000)**

- deleži v %

	LETO	INDEKS ZAPOSŁ.	V PRIHODKIH SKUPAJ							V SREDSTVIH		V OBVEZ. DO VIROV SREDSTEV		
			ODHODKI SKUPAJ	STR. BLAGA, MATER. IN STOR.	AMORTIZA- CIJA	PLAČE	STR. ZA SOCIALNO VARNOST	ČISTI DOBIČEK	ČISTA IZGUBA	STALNA SREDSTVA	GIBLJIVA SREDSTVA	KAPITAL	DOLGOR. OBVEZN.	KRATKOR. OBVEZN.
VELIKE	1997	94.4	99.6	68.4	5.8	11.3	2.0	2.7	2.6	70.8	29.2	56.8	16.0	22.7
	1998	97.5	98.6	69.3	6.2	11.2	2.0	3.0	1.8	71.4	28.6	58.5	16.4	21.1
	1999	102.0	98.0	70.1	6.0	10.9	2.0	3.1	1.5	69.8	30.2	55.9	17.5	22.6
	2000	105.8	97.9	71.8	5.5	10.1	1.9	3.2	1.4	68.2	31.8	52.5	19.1	24.7
SREDNJE	1997	107.0	101.3	68.6	4.3	12.7	2.2	2.7	4.3	62.7	37.3	51.5	13.2	31.0
	1998	97.5	100.9	69.3	4.2	12.4	2.2	2.8	4.0	58.3	41.7	41.1	16.5	37.1
	1999	113.4	97.8	70.4	3.8	11.3	2.1	3.7	1.9	54.1	45.9	41.5	14.6	39.0
	2000	92.2	98.4	69.0	4.0	11.5	2.1	3.8	2.7	56.0	44.0	41.8	17.1	37.0
MALE	1997	103.4	99.1	75.3	3.6	8.7	1.5	2.8	2.3	45.1	54.9	29.0	13.1	53.9
	1998	107.1	99.5	73.9	3.9	9.3	1.6	3.1	3.0	46.8	53.2	33.2	13.1	49.8
	1999	89.8	98.5	70.8	4.2	10.5	1.8	3.7	2.6	48.4	51.6	33.8	13.8	48.7
	2000	96.9	100.0	69.9	4.5	11.5	2.0	3.6	4.1	50.2	49.8	36.1	15.1	45.8
SKUPAJ	1997	98.5	99.7	70.0	5.1	10.9	1.9	2.7	2.8	65.5	34.5	51.6	15.1	28.9
	1998	99.7	99.1	70.4	5.3	11.0	2.0	3.0	2.4	65.2	34.8	51.6	15.8	28.4
	1999	101.0	98.1	70.3	5.2	10.9	2.0	3.3	1.8	64.3	35.7	50.5	16.5	28.9
	2000	101.1	98.3	71.1	5.1	10.6	1.9	3.3	2.0	63.9	36.1	48.6	18.2	29.5

**TABELA 13: NEKATERI KAZALNIKI POSLOVNE USPEŠNOSTI VELIKIH, SREDNJIH IN MALIH GOSPODARSKIH DRUŽB
V OBDOBJU 1997 - 2000
(APP - statistični podatki iz bilance stanja in bilance uspeha gospodarskih družb za leto 1997, 1998, 1999 in 2000)**

	LETO	ŠTEVILO ZAPOS. NA DRUŽBO	PRIHODKI/ ZAPOS.	POSLOVNI PRIHODKI/ ZAPOS.	NETO ČISTI DOBIČEK OZ. IZG./ ZAPOS.	DODANA VREDNOST /ZAPOS.	POSL. PRIH./ POSL. ODH.	PRIH OD FIN./ ODH.FIN.	DELEŽ PRODAJ V TUJINO	PLAČE/ DOD.VR.	STR.ZA SOC.VAR./ DOD.VR.	NETO ČISTI DOB. OZ.IZGUBA /DOD. VR.	DONOSN. KAPITALA	KAPITAL/ STALNA SREDSTVA	DOLGOR. POKRITOST DOLG.SRED. IN ZALOG
		v 1000 SIT	v 1000 SIT	v 1000 SIT	v 1000 SIT	v %	v %	v %	v %	v %	v %	v %	v %	v %	v %
VELIKE	1997	310.9	14,863.4	13,786.0	15.1	3,527.5	100.8	72.2	31.6	47.7	8.6	0.4	0.1	80.3	94.1
	1998	327.2	16,525.4	15,502.9	184.6	3,969.6	101.2	81.7	31.8	46.7	8.5	4.6	1.6	81.9	95.8
	1999	302.8	18,409.1	17,373.8	296.2	4,334.6	101.3	90.2	29.7	46.4	8.5	6.8	2.3	80.1	96.0
	2000	262.8	21,962.1	20,731.8	381.5	4,914.3	101.8	78.5	31.8	45.3	8.4	7.8	2.8	76.9	94.9
SREDNJE	1997	56.5	12,137.9	11,275.9	-193.7	2,895.9	100.4	56.5	20.4	53.3	9.2	-6.7	-2.8	82.1	92.0
	1998	51.6	13,481.2	12,562.6	-163.9	3,175.2	100.6	52.6	18.9	52.6	9.4	-5.2	-3.0	70.6	87.2
	1999	43.0	15,971.8	14,968.1	271.8	3,647.0	101.9	78.6	18.6	49.6	9.0	7.5	4.5	76.8	89.2
	2000	37.3	16,898.5	15,587.6	188.6	3,823.1	101.3	77.0	19.4	51.0	9.2	4.9	2.6	74.7	91.4
MALE	1997	3.1	13,930.1	13,153.0	76.9	2,628.3	101.2	74.7	12.9	46.1	7.8	2.9	2.4	64.1	75.3
	1998	3.2	14,324.8	13,436.5	10.9	2,793.9	100.8	72.7	14.7	47.9	8.3	0.4	0.3	70.8	81.4
	1999	3.0	13,881.6	12,928.5	145.2	3,062.2	101.1	83.7	11.1	47.5	8.3	4.7	3.6	69.7	84.3
	2000	2.9	14,233.4	13,263.8	-69.3	3,258.9	100.7	63.3	11.6	50.2	8.8	-2.1	-1.3	71.9	87.3
SKUPAJ	1997	12.5	14,153.0	13,184.3	-8.4	3,204.5	100.8	69.8	25.5	48.3	8.5	-0.3	-0.1	78.8	91.5
	1998	12.2	15,438.0	14,467.4	79.6	3,536.1	101.0	73.4	25.8	47.9	8.6	2.3	0.9	79.1	92.7
	1999	12.3	16,921.4	15,910.5	257.9	3,916.0	101.3	86.4	24.3	47.2	8.6	6.6	2.7	78.5	93.7
	2000	12.4	19,402.0	18,212.4	250.7	4,364.8	101.6	75.3	26.7	47.0	8.6	5.7	2.4	76.1	93.5

**TABELA 14: ŠTEVILO GOSPODARSKIH DRUŽB PO OBLIKI LASTNIŠTVA KAPITALA
V OBDOBJU 1998 - 2000
(APP - statistični podatki iz bilance stanja in bilance uspeha gospodarskih družb za
leto 1998, 1999 in 2000)**

DEJAVNOST	LETO	SKUPAJ	DRUŽBENA	ZASEBNA	ZADRUŽNA	MEŠANA	DRŽAVNA	OBČINSKA	NI PODATKA
A Kmetijstvo, lov, gozdarstvo	1998	397	11	331	8	47	0		
	1999	382	5	317	7	52	1		
	2000	499	2	322	116	57	2		
B Ribišstvo	1998	18	3	13	1	1			
	1999	17	1	12	1	3			
	2000	18	1	13	1	3			
C Rudarstvo	1998	42	10	18		10	4		
	1999	48	9	23		12	4		
	2000	50	7	25		11	6		1
D Predelovalne dejavnosti	1998	6,244	318	5,252	4	653	17		
	1999	6,283	154	5,338	4	744	42	1	
	2000	6,250	102	5,341	20	709	43	2	33
E Oskrba z elektriko, plinom, vodo	1998	125	48	32	1	28	16		
	1999	125	32	33	1	29	27	3	
	2000	128	18	35	2	32	17	21	3
F Gradbeništvo	1998	2,306	60	2,109	3	130	4		
	1999	2,483	28	2,294	3	151	7		
	2000	2,609	10	2,400	20	139	7	3	30
G Trgovina, popravila mot. vozil	1998	14,990	148	14,405	8	424	5		
	1999	14,256	66	13,725	7	435	22	1	
	2000	13,750	37	13,182	40	388	26	1	76
H Gostinstvo	1998	1,169	49	1,040	1	77	2		
	1999	1,236	24	1,103	1	101	7		
	2000	1,295	16	1,153	2	100	6		18
I Promet, skladiščenje, zveze	1998	1,918	37	1,754	5	117	5		
	1999	1,955	18	1,792	4	129	11	1	
	2000	1,949	10	1,769	15	118	11	3	23
J Finančno posredništvo	1998	346	10	276		60			
	1999	382	2	308		70	2		
	2000	392	2	315		69	3		3
K Nepremičnine, najem, posl. stor.	1998	8,295	206	7,565	9	497	18		
	1999	8,586	108	7,877	10	552	38	1	
	2000	8,851	75	8,064	33	526	42	13	98
L Javna uprava, obramba, soc. zavar.	1998	5	1	1		1	2		
	1999	4	1				3		
	2000	5				1	4		
M Izobraževanje	1998	473	9	458		6			
	1999	462	5	451		5	1		
	2000	465	3	452		6	1		3
N Zdravstvo, socialno varstvo	1998	391	44	267		77	3		
	1999	457	38	321		95	3		
	2000	507	26	364		108	6	1	2
O Dr. javne, skupne in osebne stor.	1998	866	54	710		94	8		
	1999	877	21	730		108	15	3	
	2000	927	9	774		114	15	9	6
SKUPAJ	1998	37,585	1,008	34,231	40	2,222	84	0	0
	1999	37,553	512	34,324	38	2,486	183	10	0
	2000	37,695	318	34,209	249	2,381	189	53	296

TABELA 15: STRUKTURA GOSPODARSKIH DRUŽB PO OBLIKI LASTNIŠTVA KAPITALA IN PO DEJAVNOSTIH V LETU 2000
(APP - statistični podatki iz bilance stanja in bilance uspeha gospodarskih družb za leto 2000)

DEJAVNOST	OBLIKA LASTNIŠTVA KAPITALA	Število družb	Število zaposlenih	Prihodki skupaj	Čisti prih.iz prodaje na tuj. trgu	Čisti dobiček	Čista izguba	Neto čisti dobiček (izguba)	Povprečna vrednost sredstev	Dodana vrednost	Dodana vrednost/ Zaposl.
				v mio SIT	v mio SIT	v mio SIT	v mio SIT	v mio SIT	v mio SIT	v mio SIT	v 1000 SIT
A Kmetijstvo, lov, gozdarstvo	- DRUŽBENA	2	16	71.4	32.7	0.0	7.7	-7.7	118.2	41.6	2,600.0
	- ZASEBNA	322	1,076	16,806.8	711.5	501.0	368.8	132.2	11,121.4	2,930.1	2,723.1
	- ZADRUŽNA	116	2,369	66,234.2	1,444.9	446.2	451.0	-4.8	49,379.8	6,808.0	2,873.8
	- MEŠANA	57	5,287	61,865.7	3,206.4	1,471.2	970.7	500.5	87,098.4	20,887.5	3,950.7
	- DRŽAVNA	2	320	5,609.0	705.3	53.0	0.0	53.0	5,064.7	1,307.6	4,086.3
	- SKUPAJ	499	9,068	150,587.1	6,100.8	2,471.4	1,798.2	673.2	152,782.5	31,974.8	3,526.1
B Ribištv	- DRUŽBENA	1	0	0.7	0.0	0.0	0.0	0.0	2.8	0.3	
	- ZASEBNA	13	45	726.5	7.5	7.0	21.6	-14.6	357.0	18.1	402.2
	- ZADRUŽNA	1	0	0.0	0.0	0.0	1.0	-1.0	12.4	0.0	
	- MEŠANA	3	81	1,315.3	50.7	27.1	0.0	27.1	1,104.4	298.7	3,687.7
	- SKUPAJ	18	126	2,042.5	58.2	34.1	22.6	11.5	1,476.6	317.1	2,516.7
C Rudarstvo	- DRUŽBENA	7	193	2,016.5	29.7	23.7	109.6	-85.9	2,196.9	838.0	4,342.0
	- ZASEBNA	25	95	3,340.1	217.5	100.7	60.8	39.9	2,267.7	485.9	5,114.7
	- MEŠANA	11	3,381	32,293.9	1,404.4	443.8	478.8	-35.0	76,520.1	18,896.8	5,589.1
	- DRŽAVNA	6	1,641	13,239.4	3.2	1,140.6	4,145.6	-3,005.0	40,403.0	8,468.4	5,160.5
	- NI PODATKA	1	0	8.0	0.0	3.9	0.0	3.9	5.3	5.4	
	- SKUPAJ	50	5,310	50,897.9	1,654.8	1,712.7	4,794.8	-3,082.1	121,392.9	28,694.5	5,403.9
D Predelovalne dejavnosti	- DRUŽBENA	102	12,823	174,376.6	95,684.9	4,654.1	6,172.8	-1,518.7	147,220.6	45,880.7	3,578.0
	- ZASEBNA	5,341	57,006	834,519.5	342,135.4	40,576.0	15,576.7	24,999.3	705,688.9	230,767.5	4,048.1
	- ZADRUŽNA	20	466	12,344.1	1,587.6	48.2	31.9	16.3	7,431.7	1,528.9	3,280.9
	- MEŠANA	709	132,774	2,123,157.0	1,188,801.9	70,289.2	29,059.3	41,229.9	1,898,329.3	576,399.4	4,341.2
	- DRŽAVNA	43	7,672	133,296.9	86,839.6	7,596.4	256.0	7,340.4	130,795.8	36,740.3	4,788.9
	- OBČINSKA	2	1	1.5	0.0	0.0	1.9	-1.9	42.2	-1.6	-1,600.0
	- NI PODATKA	33	412	1,527.0	1,178.4	38.1	6.4	31.7	595.2	629.8	1,528.6
	- SKUPAJ	6,250	211,154	3,279,222.6	1,716,227.8	123,202.0	51,105.0	72,097.0	2,890,103.6	891,945.0	4,224.1
E Oskraba z elektr., plinom, vodo	- DRUŽBENA	18	994	13,788.1	2.9	189.7	57.8	131.9	37,425.6	5,187.1	5,218.4
	- ZASEBNA	35	29	925.9	0.0	26.2	108.1	-81.9	5,060.7	198.5	6,844.8
	- ZADRUŽNA	2	0	4.3	0.0	0.1	0.0	0.1	6.3	-0.4	
	- MEŠANA	32	5,881	163,780.2	76.2	256.1	15,055.1	-14,799.0	479,542.8	28,967.9	4,925.7
	- DRŽAVNA	17	4,036	242,194.4	9,646.1	5,653.4	5,303.7	349.7	798,499.1	55,279.5	13,696.6
	- OBČINSKA	21	1,162	11,788.5	94.9	126.8	44.5	82.3	40,024.8	5,468.5	4,706.1
	- NI PODATKA	3	0	4.1	0.0	0.2	0.0	0.2	30.0	3.1	
	- SKUPAJ	128	12,102	432,485.5	9,820.1	6,252.5	20,569.2	-14,316.7	1,360,589.2	95,104.2	7,858.6

Nadaljevanje na naslednji strani

TABELA 15: STRUKTURA GOSPODARSKIH DRUŽB PO OBLIKI LASTNIŠTVA KAPITALA IN PO DEJAVNOSTIH V LETU 2000
(APP - statistični podatki iz bilance stanja in bilance uspeha gospodarskih družb za leto 2000)

DEJAVNOST	OBLIKA LASTNIŠTVA KAPITALA	Število družb	Število zaposlenih	Prihodki skupaj	Čisti prih.iz prodaje na tuj. trgu	Čisti dobiček	Čista izguba	Neto čisti dobiček (izguba)	Povprečna vrednost sredstev	Dodana vrednost	Dodana vrednost/ Zaposl.
				v mio SIT	v mio SIT	v mio SIT	v mio SIT	v mio SIT	v mio SIT	v mio SIT	
F Gradbeništvo	- DRUŽBENA	10	448	4,288.5	447.1	18.9	63.7	-44.8	3,578.7	1,466.4	3,273.2
	- ZASEBNA	2,400	17,705	231,761.4	8,285.9	8,100.9	2,722.2	5,378.7	159,372.3	58,020.7	3,277.1
	- ZADRUŽNA	20	119	7,783.7	53.9	67.1	7.1	60.0	4,459.4	667.4	5,608.4
	- MEŠANA	139	20,535	275,474.8	5,915.6	5,017.6	4,869.8	147.8	266,659.6	68,809.1	3,350.8
	- DRŽAVNA	7	1,921	20,321.9	0.0	188.9	643.0	-454.1	20,758.6	5,851.0	3,045.8
	- OBČINSKA	3	82	718.5	0.0	8.2	0.0	8.2	1,642.2	314.2	3,831.7
	- NI PODATKA	30	31	116.0	0.0	6.0	1.0	5.0	71.4	25.4	819.4
	- SKUPAJ	2,609	40,841	540,464.8	14,702.5	13,407.6	8,306.8	5,100.8	456,542.2	135,154.2	3,309.3
G Trgovina, popravila mot. vozil	- DRUŽBENA	37	912	32,816.7	501.4	499.9	244.3	255.6	24,207.7	3,205.7	3,515.0
	- ZASEBNA	13,182	41,064	1,487,352.9	195,488.6	36,647.9	16,166.8	20,481.1	824,095.1	176,452.6	4,297.0
	- ZADRUŽNA	40	1,233	42,774.7	1,129.4	87.8	157.6	-69.8	21,759.6	3,667.3	2,974.3
	- MEŠANA	388	32,998	1,323,113.7	72,458.0	28,070.1	9,692.5	18,377.6	870,382.4	139,300.7	4,221.5
	- DRŽAVNA	26	3,532	137,293.5	3,303.4	2,876.8	776.1	2,100.7	71,266.1	18,286.8	5,177.5
	- OBČINSKA	1	2	12.6	0.0	0.1	0.0	0.1	6.4	6.0	3,000.0
	- NI PODATKA	76	46	412.2	105.8	20.9	51.7	-30.8	617.8	2.9	63.0
	- SKUPAJ	13,750	79,787	3,023,776.3	272,986.6	68,203.5	27,089.0	41,114.5	1,812,335.2	340,922.0	4,272.9
H Gostinstvo	- DRUŽBENA	16	872	8,378.1	1,264.3	28.4	94.3	-65.9	18,747.8	2,806.4	3,218.3
	- ZASEBNA	1,153	4,812	40,163.2	889.7	1,203.2	1,277.3	-74.1	40,365.7	11,930.5	2,479.3
	- ZADRUŽNA	2	24	93.6	0.0	0.4	10.9	-10.5	90.4	28.1	1,170.8
	- MEŠANA	100	6,004	46,430.9	7,783.1	1,993.9	4,781.7	-2,787.8	129,001.1	21,228.3	3,535.7
	- DRŽAVNA	6	501	3,833.4	1,807.2	101.6	151.9	-50.3	12,588.2	2,190.9	4,373.1
	- NI PODATKA	18	5	26.7	0.0	1.1	2.1	-1.0	1,369.8	3.7	740.0
	- SKUPAJ	1,295	12,218	98,925.9	11,744.3	3,328.6	6,318.2	-2,989.6	202,163.0	38,187.9	3,125.5
I Promet, skladiščenje, zveze	- DRUŽBENA	10	279	2,805.2	55.3	73.8	51.5	22.3	5,406.3	1,230.3	4,409.7
	- ZASEBNA	1,769	8,394	172,992.4	51,362.1	9,157.9	1,501.6	7,656.3	145,210.4	42,406.8	5,052.0
	- ZADRUŽNA	15	83	3,602.0	857.8	7.4	10.2	-2.8	1,756.4	357.8	4,310.8
	- MEŠANA	118	12,115	298,662.0	53,203.8	17,809.4	8,198.4	9,611.0	507,227.3	97,072.9	8,012.6
	- DRŽAVNA	11	17,044	129,968.6	43,985.1	1,918.8	3,227.2	-1,308.4	291,781.3	67,350.5	3,951.6
	- OBČINSKA	3	60	215.1	58.3	0.0	37.0	-37.0	612.7	135.1	2,251.7
	- NI PODATKA	23	11	304.2	10.7	3.0	48.2	-45.2	113.1	-29.2	-2,654.5
	- SKUPAJ	1,949	37,986	608,549.5	149,533.1	28,970.3	13,074.1	15,896.2	952,107.5	208,524.2	5,489.5

Nadaljevanje na naslednji strani

TABELA 15: STRUKTURA GOSPODARSKIH DRUŽB PO OBLIKI LASTNIŠTVA KAPITALA IN PO DEJAVNOSTIH V LETU 2000
(APP - statistični podatki iz bilance stanja in bilance uspeha gospodarskih družb za leto 2000)

DEJAVNOST	OBLIKA LASTNIŠTVA KAPITALA	Število družb	Število zaposlenih	Prihodki skupaj	Čisti prih.iz prodaje na tuj. trgu	Čisti dobiček	Čista izguba	Neto čisti dobiček (izguba)	Povprečna vrednost sredstev	Dodana vrednost	Dodana vrednost/ Zaposl.
				v mio SIT	v mio SIT	v mio SIT	v mio SIT	v mio SIT	v mio SIT	v 1000 SIT	
J Finančno posredništvo	- DRUŽBENA	2	8	607.5	0.0	0.1	1.5	-1.4	962.8	22.9	2,862.5
	- ZASEBNA	315	967	39,654.7	284.8	5,349.5	2,299.9	3,049.6	189,776.3	5,256.5	5,435.9
	- MEŠANA	69	536	30,367.5	87.4	4,596.2	138.2	4,458.0	133,820.8	8,939.0	16,677.2
	- DRŽAVNA	3	36	3,027.5	0.0	457.2	0.0	457.2	22,230.7	428.4	11,900.0
	- NI PODATKA	3	1	0.1	0.0	0.0	0.9	-0.9	3.1	-0.7	-700.0
	- SKUPAJ	392	1,548	73,657.3	372.2	10,403.0	2,440.5	7,962.5	346,793.8	14,646.1	9,461.3
K Nepremičnine, najem, posl.stor.	- DRUŽBENA	75	1,093	18,184.6	455.6	874.6	774.4	100.2	48,598.9	5,419.7	4,958.6
	- ZASEBNA	8,064	27,036	437,289.8	50,016.1	25,828.1	26,270.8	-442.7	485,402.7	122,657.2	4,536.8
	- ZADRUŽNA	33	94	2,532.6	13.1	19.0	38.1	-19.1	2,297.3	411.9	4,381.9
	- MEŠANA	526	7,148	146,521.1	9,210.0	10,240.7	13,029.5	-2,788.8	419,149.9	34,962.9	4,891.3
	- DRŽAVNA	42	1,612	28,101.3	539.1	1,224.9	2,948.1	-1,723.2	113,170.6	9,928.5	6,159.1
	- OBČINSKA	13	106	864.6	26.8	52.7	158.8	-106.1	4,286.8	483.5	4,561.3
	- NI PODATKA	98	49	626.3	42.2	304.6	22.5	282.1	12,521.6	111.2	2,269.4
	- SKUPAJ	8,851	37,138	634,120.3	60,302.9	38,544.6	43,242.2	-4,697.6	1,085,427.8	173,974.9	4,684.6
L Javna uprava, obramba, soc.zavar.	- MEŠANA	1	24	135.9	0.0	9.7	0.0	9.7	123.8	96.4	4,016.7
	- DRŽAVNA	4	184	8,467.8	1.7	43.4	317.4	-274.0	466,890.0	616.3	3,349.5
	- SKUPAJ	5	208	8,603.7	1.7	53.1	317.4	-264.3	467,013.9	712.7	3,426.4
M Izobraževanje	- DRUŽBENA	3	127	289.2	0.0	0.3	6.3	-6.0	190.5	157.7	1,241.7
	- ZASEBNA	452	1,064	9,613.5	284.9	331.7	266.7	65.0	7,437.5	3,922.0	3,686.1
	- MEŠANA	6	21	125.8	0.0	0.4	71.2	-70.8	648.5	41.8	1,990.5
	- DRŽAVNA	1	25	171.2	0.0	0.0	0.0	0.0	190.4	106.3	4,252.0
	- NI PODATKA	3	0	9.8	0.0	0.8	0.8	0.0	15.2	3.8	
	- SKUPAJ	465	1,237	10,209.5	284.9	333.2	345.0	-11.8	8,482.1	4,231.6	3,420.9
N Zdravstvo, soc.varstvo	- DRUŽBENA	26	2,327	9,695.6	791.5	172.3	76.5	95.8	5,116.5	4,963.4	2,133.0
	- ZASEBNA	364	3,128	26,913.8	1,137.1	1,899.0	461.8	1,437.2	21,750.5	11,094.5	3,546.8
	- MEŠANA	108	6,651	38,047.1	2,228.1	1,391.8	359.0	1,032.8	42,471.7	18,460.7	2,775.6
	- DRŽAVNA	6	166	843.8	0.0	18.7	74.4	-55.7	397.0	404.1	2,434.3
	- OBČINSKA	1	15	183.1	0.0	1.2	0.0	1.2	60.2	99.8	6,653.3
	- NI PODATKA	2	0	1.0	0.0	0.9	0.3	0.6	9.0	0.9	
	- SKUPAJ	507	12,287	75,684.4	4,156.7	3,483.9	972.0	2,511.9	69,805.0	35,023.4	2,850.4

Nadaljevanje na naslednji strani

**TABELA 15: STRUKTURA GOSPODARSKIH DRUŽB PO OBLIKI LASTNIŠTVA KAPITALA IN PO DEJAVNOSTIH V LETU 2000
(APP - statistični podatki iz bilance stanja in bilance uspeha gospodarskih družb za leto 2000)**

DEJAVNOST	OBLIKA LASTNIŠTVA KAPITALA	Število družb	Število zaposlenih	Prihodki skupaj	Čisti prih.iz prodaje na tuj. trgu	Čisti dobiček	Čista izguba	Neto čisti dobiček (izguba)	Povprečna vrednost sredstev	Dodana vrednost	Dodana vrednost/ Zaposl.
				v mio SIT	v mio SIT	v mio SIT	v mio SIT	v mio SIT	v mio SIT	v 1000 SIT	
Druge javne, O skupne in o sebne stor.	- DRUŽBENA	9	413	3,348.1	0.0	47.0	6.1	40.9	4,302.0	2,126.8	5,149.6
	- ZASEBNA	774	2,231	27,889.6	729.4	725.9	2,558.5	-1,832.6	27,049.0	10,685.5	4,789.6
	- MEŠANA	114	2,022	24,788.2	679.8	988.8	431.3	557.5	39,899.2	9,631.5	4,763.4
	- DRŽAVNA	15	2,640	44,760.1	32,346.7	1,102.6	2,313.4	-1,210.8	47,148.4	22,197.2	8,408.0
	- OBČINSKA	9	359	3,241.0	0.0	23.4	63.5	-40.1	10,406.2	1,605.3	4,471.6
	- NI PODATKA	6	2	11.3	0.0	0.4	0.3	0.1	8.5	1.8	900.0
	- SKUPAJ	927	7,667	104,038.3	33,755.9	2,888.1	5,373.1	-2,485.0	128,813.3	46,248.1	6,032.1
SKUPAJ	- DRUŽBENA	318	20,505	270,666.8	99,265.4	6,582.8	7,666.5	-1,083.7	298,075.3	73,347.0	3,577.0
	- ZASEBNA	34,209	164,652	3,329,950.1	651,550.5	130,455.0	69,661.6	60,793.4	2,624,955.3	676,826.4	4,110.6
	- ZADRUŽNA	249	4,388	135,369.2	5,086.7	676.2	707.8	-31.6	87,193.3	13,469.0	3,069.5
	- MEŠANA	2,381	235,458	4,566,079.1	1,345,105.4	142,606.0	87,135.5	55,470.5	4,951,979.2	1,043,993.6	4,433.9
	- DRŽAVNA	189	41,330	771,128.8	179,177.4	22,376.3	20,156.8	2,219.5	2,021,184.0	229,155.8	5,544.5
	- OBČINSKA	53	1,787	17,024.9	180.0	212.4	305.7	-93.3	57,081.6	8,110.8	4,538.8
	- NI PODATKA	296	557	3,046.7	1,337.1	379.9	134.2	245.7	15,359.9	758.1	1,361.0
- SKUPAJ	37,695	468,677	9,093,265.6	2,281,702.5	303,288.6	185,768.1	117,520.5	10,055,828.6	2,045,660.7	4,364.8	

**TABELA 16: OSNOVNI ELEMENTI BILANCE USPEHA GOSPODARSKIH DRUŽB
PO OBLIKI LASTNIŠTVA KAPITALA V LETU 2000
(APP - statistični podatki iz bilance uspeha gospodarskih družb za leto 2000)**

v mio SIT

	SKUPAJ		DRUŽBENA		ZASEBNA		ZADRUŽNA	
	2000	1999	2000	1999	2000	1999	2000	1999
1. PRIHODKI SKUPAJ	9,093,265.6	7,786,748.0	270,666.8	231,580.2	3,329,950.1	2,944,772.6	135,369.2	123,810.2
1.1. Prihodki iz poslovanja	8,535,744.4	7,325,289.3	252,329.9	216,040.9	3,124,259.7	2,782,083.0	130,120.0	118,239.8
v tem:								
- Čisti prihodki iz prodaje na dom. trgu	6,137,458.0	5,431,275.0	149,081.1	134,086.4	2,454,181.5	2,264,817.9	122,998.2	112,327.4
- Čisti prihodki iz prodaje na tujem. trgu	2,281,702.5	1,782,753.0	99,265.4	78,414.1	651,550.5	499,903.6	5,086.7	3,819.8
- Vrednost usredstvenih lastnih proizvodov, storitev, blaga in materiala	53,950.0	46,694.8	1,260.7	1,137.4	8,345.0	8,711.9	1,185.0	894.8
- Drugi prihodki iz poslovanja	62,633.9	64,566.5	2,722.7	2,403.0	10,182.7	8,649.6	850.1	1,197.8
1.2. Prihodki od financiranja	317,585.2	254,866.7	8,120.9	6,695.6	116,557.8	91,523.3	2,573.2	2,174.4
od tega:								
- Prih. na podlagi deležev iz dobička	50,570.1	42,773.2	463.0	193.7	13,703.7	13,386.7	409.2	474.8
1.3. Izredni prihodki	239,936.0	206,592.0	10,216.0	8,843.7	89,132.6	71,166.3	2,676.0	3,396.0
2. ODHODKI SKUPAJ	8,936,870.2	7,623,949.3	270,807.9	230,753.7	3,250,804.4	2,854,270.0	135,353.7	123,734.8
2.1. Poslovni odhodki	8,402,439.8	7,220,970.4	251,185.3	216,261.2	3,039,390.4	2,705,416.2	131,279.8	119,503.3
v tem:								
- Stroški blaga, materiala in storitev	6,463,224.5	5,484,355.0	178,905.5	149,279.5	2,438,663.8	2,190,323.4	116,668.1	105,049.7
- Stroški dela:	1,355,365.9	1,189,007.1	56,529.7	52,020.1	429,056.2	356,026.2	11,933.5	10,897.4
Plače	960,749.0	843,810.0	40,233.9	37,020.0	298,870.0	247,909.5	8,696.9	8,128.2
Stroški za socialno varnost	175,363.5	153,104.6	7,599.9	6,949.3	53,323.3	43,934.6	1,504.9	1,357.2
Drugi stroški dela	219,253.4	192,092.5	8,695.9	8,050.8	76,862.9	64,182.1	1,731.7	1,412.0
- Amortizacija	460,264.7	406,696.3	12,439.9	11,215.3	129,729.9	109,682.4	2,159.1	1,868.2
- Odpisi obratnih sredstev	57,995.2	57,803.3	1,806.7	2,113.9	19,982.1	20,697.2	445.2	497.3
- Rezervacije	38,730.3	39,621.3	1,426.1	1,186.5	13,188.9	19,180.2	91.0	135.0
- Razlika v vrednosti zalog proizvodov in nedokončane proizvodnje	-39,468.0	-14,680.3	-2,023.8	-1,282.5	-12,027.2	-9,690.6	-391.2	606.7
- Drugi odhodki poslovanja	66,327.2	58,167.7	2,101.2	1,728.4	20,796.7	19,197.4	374.1	449.0
2.2. Odhodki financiranja	421,541.0	289,008.6	13,407.1	9,608.0	163,818.2	108,349.2	3,047.6	2,300.9
v tem:								
Odpisi dolg.in kratk.finanč.naložb	66,435.5	40,394.5	1,214.8	566.6	26,512.3	11,251.6	427.0	297.8
2.3. Izredni odhodki	112,889.4	113,970.3	6,215.5	4,884.5	47,595.8	40,504.6	1,026.3	1,930.6
v tem:								
- Za poravnavo izgube iz prejšnjih let	8,147.5	11,538.0	852.4	406.9	4,699.0	5,646.0	52.4	45.9
3. CELOTNI DOBIČEK	341,998.0	288,377.2	7,517.2	7,442.4	148,686.9	126,787.0	723.2	795.6
4. CELOTNA IZGUBA	185,602.7	125,578.3	7,658.2	6,615.8	69,541.0	36,284.4	707.6	720.1
5. Davek iz dobička	38,874.9	31,072.6	942.6	873.5	18,352.5	15,423.4	47.2	54.6
6. ČISTI DOBIČEK	303,288.6	257,435.1	6,582.8	6,569.0	130,455.0	111,488.3	676.2	740.9
7. ČISTA IZGUBA	185,768.1	125,708.8	7,666.5	6,615.9	69,661.6	36,409.0	707.8	720.1
8. NETO ČISTI DOBIČEK / IZGUBA	117,520.5	131,726.3	-1,083.7	-46.9	60,793.4	75,079.3	-31.6	20.8
9. ŠTEVILO ZAPOSLENIH	468,677	453,534	20,505	21,053	164,652	152,726	4,388	4,318
10. ŠTEVILO GOSPODARSKIH DRUŽB	37,695		318		34,209		249	

Nadaljevanje na naslednji strani

**TABELA 16: OSNOVNI ELEMENTI BILANCE USPEHA GOSPODARSKIH DRUŽB
PO OBLIKI LASTNIŠTVA KAPITALA V LETU 2000
(APP - statistični podatki iz bilance uspeha gospodarskih družb za leto 2000)**

v mio SIT

	MEŠANA		DRŽAVNA		OBČINSKA		NI PODATKA	
	2000	1999	2000	1999	2000	1999	2000	1999
1. PRIHODKI SKUPAJ	4,566,079.1	3,792,560.2	771,128.8	678,660.8	17,024.9	15,214.7	3,046.7	149.3
1.1. Prihodki iz poslovanja	4,284,905.6	3,560,442.2	725,384.1	634,039.5	16,071.3	14,295.4	2,673.8	148.5
v tem:								
- Čisti prihodki iz prodaje na dom. trgu	2,888,732.4	2,449,580.0	505,967.1	456,763.4	15,164.6	13,563.9	1,333.1	136.0
- Čisti prihodki iz prodaje na tujem. trgu	1,345,105.4	1,062,077.5	179,177.4	138,399.1	180.0	126.4	1,337.1	12.5
- Vrednost usredstvenih lastnih proizvodov, storitev, blaga in materiala	31,954.7	30,032.4	10,824.3	5,621.7	380.2	296.6	0.1	0.0
- Drugi prihodki iz poslovanja	19,113.1	18,752.3	29,415.3	33,255.3	346.5	308.5	3.5	0.0
1.2. Prihodki od financiranja	165,855.2	131,906.7	23,814.1	22,284.9	316.8	281.3	347.2	0.5
od tega:								
- Prih. na podlagi deležev iz dobička	32,173.4	24,520.5	3,543.6	4,189.3	7.6	8.2	269.6	0.0
1.3. Izredni prihodki	115,318.3	100,211.3	21,930.6	22,336.4	636.8	638.0	25.7	0.3
2. ODHODKI SKUPAJ	4,493,544.6	3,720,737.0	766,472.1	679,032.9	17,105.5	15,254.6	2,782.0	166.3
2.1. Poslovni odhodki	4,239,852.5	3,525,999.7	721,615.9	638,840.8	16,456.9	14,783.8	2,659.0	165.4
v tem:								
- Stroški blaga, materiala in storitev	3,237,028.0	2,609,969.6	482,464.4	422,894.8	7,537.0	6,684.1	1,957.7	153.9
- Stroški dela:	700,465.7	628,154.3	150,994.2	136,735.7	5,690.6	5,164.0	696.0	9.4
Plače	499,059.8	447,942.2	109,293.9	99,163.4	4,058.3	3,639.8	536.2	6.9
Stroški za socialno varnost	90,097.0	80,648.7	22,005.9	19,560.2	732.9	653.2	99.6	1.4
Drugi stroški dela	111,308.9	99,563.4	19,694.4	18,012.1	899.4	871.0	60.2	1.1
- Amortizacija	247,658.8	219,386.8	65,781.1	62,299.3	2,464.5	2,242.7	31.4	1.6
- Odpisi obratnih sredstev	30,750.2	31,366.2	4,735.2	2,860.3	275.1	268.4	0.7	0.0
- Rezervacije	20,065.8	18,023.4	3,877.1	1,035.7	66.2	60.5	15.2	0.0
- Razlika v vrednosti zalog proizvodov in nedokončane proizvodnje	-21,340.0	-3,079.6	-3,625.1	-1,234.2	0.0	0.0	-60.7	-0.1
- Drugi odhodki poslovanja	25,224.0	22,179.0	17,389.0	14,249.2	423.5	364.1	18.7	0.6
2.2. Odhodki financiranja	207,653.2	141,538.4	33,192.8	26,904.8	300.5	306.4	121.6	0.9
v tem:								
Odpisi dolg.in kratk.finanč.naložb	31,912.6	25,365.5	6,338.2	2,897.5	22.3	15.5	8.3	0.0
2.3. Izredni odhodki	46,038.9	53,198.9	11,663.4	13,287.3	348.1	164.4	1.4	0.0
v tem:								
- Za poravnavo izgube iz prejšnjih let	1,621.7	5,378.8	892.8	44.7	29.2	15.7	0.0	0.0
3. CELOTNI DOBIČEK	159,633.8	132,924.2	24,813.4	20,267.8	224.9	157.4	398.6	2.8
4. CELOTNA IZGUBA	87,099.6	61,100.8	20,156.8	20,639.8	305.6	197.8	133.9	19.6
5. Davek iz dobička	17,063.8	12,954.8	2,437.2	1,749.7	12.5	16.1	19.1	0.5
6. ČISTI DOBIČEK	142,606.0	119,975.2	22,376.3	18,518.1	212.4	141.3	379.9	2.3
7. ČISTA IZGUBA	87,135.5	61,106.6	20,156.8	20,639.8	305.7	197.8	134.2	19.6
8. NETO ČISTI DOBIČEK / IZGUBA	55,470.5	58,868.6	2,219.5	-2,121.7	-93.3	-56.5	245.7	-17.3
9. ŠTEVILO ZAPOSLENIH	235,458	232,980	41,330	40,704	1,787	1,745	557	8
10. ŠTEVILO GOSPODARSKIH DRUŽB	2,381		189		53		296	

**TABELA 17: OSNOVNI ELEMENTI BILANCE STANJA GOSPODARSKIH DRUŽB PO OBLIKI
LASTNIŠTVA KAPITALA V LETU 2000
(APP - statistični podatki iz bilance stanja gospodarskih družb za leto 2000)**

v mio SIT

	SKUPAJ		DRUŽBENA		ZASEBNA		ZADRUŽNA	
	31.12.00	31.12.99	31.12.00	31.12.99	31.12.00	31.12.99	31.12.00	31.12.99
BILANČNA VSOTA	12,458,462.3	10,279,757.0	400,868.5	365,961.5	3,384,285.0	2,564,829.8	101,731.3	91,080.5
1. SREDSTVA	10,839,968.9	9,271,688.3	312,313.9	283,836.6	2,880,628.4	2,369,282.1	91,297.6	83,089.0
v tem:								
1.1. Stalna sredstva	6,921,347.3	5,986,862.6	185,338.3	172,641.5	1,341,249.3	1,103,428.2	52,270.3	49,392.8
Neopredmetena dolgoročna sredstva	108,241.9	84,070.7	2,399.1	1,959.6	40,871.2	32,282.8	323.8	273.2
Opredmetena osnovna sredstva	5,571,529.5	4,883,121.1	162,390.3	152,761.0	1,014,828.4	835,448.1	38,335.3	35,817.8
- Nepremičnine	4,002,385.5	3,500,507.4	117,772.5	114,114.1	647,218.3	507,993.4	31,649.7	30,081.2
- Oprema in druga opredm.osnovn.sred.	1,569,144.0	1,382,613.7	44,617.8	38,646.9	367,610.1	327,454.7	6,685.6	5,736.6
Dolgoročne finančne naložbe	1,188,320.9	978,677.5	20,269.4	17,726.1	270,013.3	220,259.1	13,606.4	13,301.8
Popravek kapitala	53,255.0	40,993.3	279.5	194.8	15,536.4	15,438.2	4.8	0.0
1.2. Gibljava sredstva	3,918,621.6	3,284,825.7	126,975.6	111,195.1	1,539,379.1	1,265,853.9	39,027.3	33,696.2
v tem:								
Zaloge	937,374.0	800,035.8	35,678.3	31,377.6	331,055.1	281,605.7	12,341.9	10,088.0
Dolgoročne terjatve iz poslovanja	162,641.0	139,400.0	6,816.5	7,637.8	73,748.2	51,540.4	435.7	331.4
Kratkoročne terjatve iz poslovanja	1,911,185.3	1,571,852.1	65,359.9	51,162.9	780,597.9	642,292.0	21,306.8	19,683.9
Kratkoročne finančne naložbe	668,043.8	573,766.8	14,313.1	16,202.1	236,020.3	187,420.7	2,762.3	1,970.6
2. OBVEZNOSTI DO VIROV SREDSTEV	10,839,968.9	9,271,688.3	312,313.9	283,836.6	2,880,628.4	2,369,282.1	91,297.6	83,089.0
v tem:								
2.1. Kapital	5,266,735.8	4,723,192.6	147,030.4	133,456.7	965,007.4	800,376.3	44,914.6	42,221.3
- Osnovni kapital	2,224,439.7	2,153,530.0	73,771.7	71,074.0	347,809.9	311,069.7	37,388.8	38,357.4
- Vplačani presežek kapitala	121,411.3	77,553.7	3,696.1	2,319.9	42,684.6	29,968.3	601.8	492.7
- Rezerve	425,983.2	402,581.0	15,460.8	13,973.9	67,061.3	63,586.3	2,263.3	1,955.9
- Prenes.čisti dobiček iz prejšnjih let	484,780.1	364,598.8	13,318.2	12,456.5	246,250.5	176,929.4	1,069.5	1,114.4
- Prenesena izguba iz prejšnjih let	278,108.6	268,392.7	17,506.1	17,184.2	81,972.0	69,675.2	1,750.1	1,663.1
- Revalorizacijski popravek kapitala	2,172,417.0	1,871,349.8	59,408.0	50,880.1	279,876.5	217,445.7	5,464.1	2,049.8
- Nerazdeljeni čisti dobiček posl.leta	297,803.1	247,328.7	6,548.2	6,552.4	129,179.7	107,427.9	585.0	381.2
- izguba poslovnega leta	181,990.0	125,356.7	7,666.5	6,615.9	65,883.1	36,375.8	707.8	467.0
2.2. Dolgoročne rezervacije	263,341.5	250,491.8	13,003.4	12,707.5	70,851.0	65,487.5	652.9	600.8
2.3. Dolgoročne obveznosti	1,973,740.0	1,536,389.7	50,967.9	50,896.7	458,835.5	358,412.1	4,572.2	3,929.8
2.4. Kratkoročne obveznosti	3,195,200.8	2,629,564.2	97,380.0	83,497.2	1,347,931.3	1,109,851.2	39,822.5	35,130.3
- Kratkoročne obveznosti iz poslovanja	2,111,502.2	1,754,971.1	55,450.5	47,838.1	909,068.2	757,366.1	26,615.6	22,896.2
- Kratkoročne obveznosti iz financiranja	1,083,698.6	874,593.1	41,929.5	35,659.1	438,863.1	352,485.1	13,206.9	12,234.1

Nadaljevanje na naslednji strani

**TABELA 17: OSNOVNI ELEMENTI BILANCE STANJA GOSPODARSKIH DRUŽB PO OBLIKI
LASTNIŠTVA KAPITALA V LETU 2000
(APP - statistični podatki iz bilance stanja gospodarskih družb za leto 2000)**

v mio SIT

	MEŠANA		DRŽAVNA		OBČINSKA		NI PODATKA	
	31.12.00	31.12.99	31.12.00	31.12.99	31.12.00	31.12.99	31.12.00	31.12.99
BILANČNA VSOTA	6,099,580.2	5,232,342.8	2,376,763.3	1,969,435.3	64,690.9	55,889.8	30,543.1	217.3
1. SREDSTVA	5,305,645.0	4,598,313.4	2,158,426.9	1,883,941.1	61,154.4	53,008.8	30,502.7	217.3
v tem:								
1.1. Stalna sredstva	3,419,975.1	3,000,152.7	1,844,684.4	1,615,695.9	52,254.1	45,503.0	25,575.8	48.5
Neopredmetena dolgoročna sredstva	49,531.1	36,401.3	14,401.9	12,659.5	588.1	493.5	126.7	0.8
Opredmetena osnovna sredstva	2,650,603.8	2,369,869.1	1,653,452.3	1,444,534.4	51,071.8	44,643.0	847.6	47.7
- Nepremičnine	1,922,210.6	1,734,053.4	1,240,129.6	1,076,499.3	43,129.1	37,744.0	275.7	22.0
- Oprema in druga opredm.osnovn.sred.	728,393.2	635,815.7	413,322.7	368,035.1	7,942.7	6,899.0	571.9	25.7
Dolgoročne finančne naložbe	684,825.4	570,927.9	175,340.6	156,096.1	594.2	366.5	23,671.6	0.0
Popravek kapitala	35,014.8	22,954.4	1,489.6	2,405.9	0.0	0.0	929.9	0.0
1.2. Gibljiva sredstva	1,885,669.9	1,598,160.7	313,742.5	268,245.2	8,900.3	7,505.8	4,926.9	168.8
v tem:								
Zaloge	487,567.4	413,659.6	69,768.2	62,880.0	386.3	410.8	576.8	14.1
Dolgoročne terjatve iz poslovanja	56,956.4	47,574.5	24,615.9	32,245.9	65.7	70.0	2.6	0.0
Kratkoročne terjatve iz poslovanja	901,716.1	745,974.2	135,623.3	107,742.0	5,507.2	4,956.3	1,074.1	40.8
Kratkoročne finančne naložbe	350,619.0	321,851.3	60,930.6	44,715.5	2,275.3	1,531.5	1,123.2	75.1
2. OBVEZNOSTI DO VIROV SREDSTEV	5,305,645.0	4,598,313.4	2,158,426.9	1,883,941.1	61,154.4	53,008.8	30,502.7	217.3
v tem:								
2.1. Kapital	3,082,985.5	2,759,364.0	989,234.4	978,059.1	10,391.3	9,592.0	27,172.2	123.2
- Osnovni kapital	1,236,396.3	1,196,371.8	519,240.5	531,068.6	5,702.7	5,475.3	4,129.8	113.2
- Vplačani presežek kapitala	42,967.9	28,077.0	10,378.3	16,649.3	20.9	20.9	21,061.7	25.6
- Rezerve	310,484.6	288,192.0	29,375.5	34,715.5	177.4	157.4	1,160.3	0.0
- Prenes.čisti dobiček iz prejšnjih let	205,263.7	157,460.3	18,287.4	16,126.4	588.1	511.8	2.7	0.0
- Prenesena izguba iz prejšnjih let	110,475.6	124,700.9	66,059.7	54,973.5	325.3	195.6	19.8	0.2
- Revalorizacijski popravek kapitala	1,346,954.0	1,160,655.9	475,802.3	436,636.9	4,320.8	3,679.5	591.3	1.9
- Nerazdeljeni čisti dobiček posl.leta	138,531.6	114,348.7	22,366.9	18,475.7	212.4	140.5	379.3	2.3
- Izguba poslovnega leta	87,137.0	61,040.8	20,156.8	20,639.8	305.7	197.8	133.1	19.6
2.2. Dolgoročne rezervacije	144,610.0	135,974.4	29,307.4	32,270.6	4,878.4	3,451.0	38.4	0.0
2.3. Dolgoročne obveznosti	550,803.3	449,876.7	868,497.5	639,234.4	39,046.9	34,033.7	1,016.7	6.3
2.4. Kratkoročne obveznosti	1,459,141.7	1,190,505.5	242,920.1	205,733.3	5,794.2	4,759.2	2,211.0	87.5
- Kratkoročne obveznosti iz poslovanja	948,910.5	777,202.2	164,975.2	145,585.6	5,033.5	4,010.6	1,448.7	72.3
- Kratkoročne obveznosti iz financiranja	510,231.2	413,303.3	77,944.9	60,147.7	760.7	748.6	762.3	15.2

**TABELA 18: DELEŽI NEKATERIH KATEGORIJ POSLOVNE USPEŠNOSTI GOSPODARSKIH DRUŽB PO OBLIKI LASTNIŠTVA KAPITALA
V OBDOBJU 1997 - 2000
(APP - statistični podatki iz bilance stanja in bilance uspeha gospodarskih družb za leto 1997, 1998, 1999 in 2000)**

- deleži v %														
	LETO	ŠTEVILO DRUŽB	ŠTEVILO ZAPOSŁ.	DODANA VREDNOST	PRIHODKI SKUPAJ	ODHODKI SKUPAJ	ČISTI DOBIČEK	ČISTA IZGUBA	SREDSTVA OZ. OBVEZ. DO VIROV SREDSTEV	STALNA SREDSTVA	GIBLJIVA SREDSTVA	KAPITAL	DOLGOROČ. OBVEZN.	KRATKOROČ. OBVEZN.
DRUŽBENA	1997	3.8	31.7	31.2	25.8	26.5	22.4	49.2	36.8	42.0	27.0	42.9	33.4	28.2
	1998	2.7	21.0	22.3	17.4	17.5	18.8	24.8	23.7	26.6	18.1	26.4	24.3	18.6
	1999	1.4	8.4	6.8	4.8	4.9	4.3	9.0	5.5	6.1	4.5	5.9	6.0	4.7
	2000	0.8	4.4	3.6	3.0	3.0	2.2	4.1	2.9	2.7	3.2	2.8	2.6	3.0
ZASEBNA	1997	90.6	25.4	23.8	32.5	32.1	34.2	20.9	19.9	13.0	33.0	10.6	20.1	36.7
	1998	91.1	29.1	26.7	34.7	34.4	36.2	26.1	22.5	15.0	36.5	13.2	21.6	39.6
	1999	91.4	31.5	29.9	36.3	36.0	40.5	28.8	23.9	16.4	37.4	14.3	22.8	41.2
	2000	90.8	35.1	33.1	36.6	36.4	43.0	37.5	26.6	19.4	39.3	18.3	23.2	42.2
ZADRUŽNA	1997	0.1	0.1	0.0	0.0	0.0	0.0	0.0	0.0	0.0	0.0	0.0	0.0	0.0
	1998	0.1	0.0	0.0	0.1	0.1	0.0	0.0	0.0	0.0	0.0	0.0	0.0	0.1
	1999	0.1	0.1	0.0	0.1	0.1	0.0	0.1	0.0	0.0	0.1	0.0	0.0	0.1
	2000	0.7	0.9	0.7	1.5	1.5	0.2	0.4	0.8	0.8	1.0	0.9	0.2	1.2
MEŠANA	1997	5.4	41.4	43.1	40.1	39.6	42.6	25.2	34.1	31.8	38.4	38.1	20.8	32.3
	1998	5.9	47.6	47.5	45.5	45.5	43.3	43.8	43.1	43.2	42.7	50.9	24.1	38.6
	1999	6.6	52.7	53.5	50.8	50.9	48.3	45.3	50.5	50.7	50.2	59.8	28.6	46.5
	2000	6.3	50.2	51.0	50.2	50.3	47.0	46.9	48.9	49.4	48.1	58.5	27.9	45.7
DRŽAVNA	1997	0.1	1.5	1.9	1.6	1.7	0.7	4.7	9.2	13.2	1.5	8.4	25.7	2.7
	1998	0.2	2.2	3.5	2.4	2.5	1.6	5.3	10.8	15.2	2.6	9.5	29.9	3.1
	1999	0.5	7.3	9.6	7.9	8.1	6.9	16.7	19.6	26.3	7.7	19.9	41.0	7.5
	2000	0.5	8.8	11.2	8.5	8.6	7.4	10.9	19.9	26.7	8.0	18.8	44.0	7.6
OBČINSKA	1999	0.0	0.1	0.2	0.1	0.1	0.0	0.1	0.4	0.5	0.1	0.1	1.6	0.1
	2000	0.1	0.4	0.4	0.2	0.2	0.1	0.2	0.6	0.8	0.2	0.2	2.0	0.2
NI PODATKA	2000	0.8	0.1	0.0	0.0	0.0	0.1	0.1	0.3	0.4	0.1	0.5	0.1	0.1
SKUPAJ	1997	100.0	100.0	100.0	100.0	100.0	100.0	100.0	100.0	100.0	100.0	100.0	100.0	100.0
	1998	100.0	100.0	100.0	100.0	100.0	100.0	100.0	100.0	100.0	100.0	100.0	100.0	100.0
	1999	100.0	100.0	100.0	100.0	100.0	100.0	100.0	100.0	100.0	100.0	100.0	100.0	100.0
	2000	100.0	100.0	100.0	100.0	100.0	100.0	100.0	100.0	100.0	100.0	100.0	100.0	100.0

**TABELA 19: STRUKTURE NEKATERIH KATEGORIJ POSLOVNE USPEŠNOSTI GOSPODARSKIH DRUŽB PO OBLIKI LASTNIŠTVA KAPITALA
V OBDOBJU 1997 - 2000
(APP - statistični podatki iz bilance stanja in bilance uspeha gospodarskih družb za leto 1997, 1998, 1999 in 2000)**

- deleži v %

	LETO	INDEKS ZAPOSŁ.	V PRIHODKIH SKUPAJ							V SREDSTVIH		V OBVEZ. DO VIROV SREDSTEV		
			ODHODKI SKUPAJ	STR. BLAGA, MATER. IN STOR.	AMORTIZA- CIJA	PLAČE	STR. ZA SOCIALNO VARNOST	ČISTI DOBIČEK	ČISTA IZGUBA	STALNA SREDSTVA	GIBLJIVA SREDSTVA	KAPITAL	DOLGOR. OBVEZN.	KRATKOR. OBVEZN.
DRUŽBENA	1997	61.6	102.8	63.6	7.7	14.1	2.5	2.4	5.3	74.7	25.3	60.1	13.7	22.1
	1998	66.3	100.0	62.6	8.0	14.1	2.5	3.2	3.5	73.4	26.6	57.6	16.2	22.4
	1999	40.2	100.1	60.0	6.8	18.4	3.2	3.0	3.3	70.8	29.2	53.6	17.9	24.4
	2000	52.7	100.1	66.1	4.6	14.9	2.8	2.4	2.8	59.3	40.7	47.1	16.3	31.2
ZASEBNA	1997	108.0	98.5	76.7	3.2	7.0	1.2	2.9	1.8	42.9	57.1	27.3	15.2	53.2
	1998	114.4	98.3	76.8	3.6	7.8	1.4	3.1	1.8	43.4	56.6	30.3	15.2	50.1
	1999	109.1	97.2	75.1	3.5	8.1	1.4	3.7	1.4	44.1	55.9	30.1	15.8	49.8
	2000	112.8	97.6	73.2	3.9	9.0	1.6	3.9	2.1	46.6	53.4	33.5	15.9	46.8
ZADRUŽNA	1997	116.5	100.0	83.8	1.3	8.5	1.5	0.8	0.9	27.2	72.8	13.2	14.7	64.9
	1998	91.0	99.8	82.1	2.0	9.2	1.6	1.7	1.6	29.4	70.6	13.4	13.3	66.5
	1999	110.4	101.8	87.5	1.2	5.6	1.0	0.4	2.2	24.6	75.4	10.2	8.9	79.2
	2000	1875.2	100.0	86.2	1.6	6.4	1.1	0.5	0.5	57.3	42.7	49.2	5.0	43.6
MEŠANA	1997	155.6	98.5	68.9	4.5	12.1	2.1	2.9	1.8	61.1	38.9	57.8	9.2	27.4
	1998	114.7	99.2	69.0	5.2	12.0	2.1	2.8	2.3	65.5	34.5	61.0	8.9	25.5
	1999	111.7	98.1	69.0	5.6	11.8	2.1	3.1	1.6	64.5	35.5	59.7	9.4	26.6
	2000	96.5	98.4	70.9	5.4	10.9	2.0	3.1	1.9	64.5	35.5	58.1	10.4	27.5
DRŽAVNA	1997		107.0	61.9	13.4	12.6	2.7	1.2	8.3	94.3	5.7	47.3	42.3	8.6
	1998	143.8	103.2	58.0	13.3	15.5	3.4	2.0	5.4	91.7	8.3	45.2	43.8	8.3
	1999	336.8	100.6	62.8	9.8	13.4	2.8	2.9	3.8	86.0	14.0	51.2	34.6	11.0
	2000	122.1	99.4	62.6	8.5	14.2	2.9	2.9	2.6	85.5	14.5	45.8	40.2	11.3
OBČINSKA	1999		101.8	37.4	23.8	21.5	3.6	0.6	2.4	91.8	8.2	14.7	71.8	6.4
	2000	329.1	100.5	44.3	14.5	23.8	4.3	1.2	1.8	85.4	14.6	17.0	63.8	9.5
NI PODATKA	2000		91.3	64.3	1.0	17.6	3.3	12.5	4.4	83.8	16.2	89.1	3.3	7.2
SKUPAJ	1997	98.5	99.7	70.0	5.1	10.9	1.9	2.7	2.8	65.5	34.5	51.6	15.1	28.9
	1998	99.7	99.1	70.4	5.3	11.0	2.0	3.0	2.4	65.2	34.8	51.6	15.8	28.4
	1999	101.0	98.1	70.3	5.2	10.9	2.0	3.3	1.8	64.3	35.7	50.5	16.5	28.9
	2000	101.1	98.3	71.1	5.1	10.6	1.9	3.3	2.0	63.9	36.1	48.6	18.2	29.5

**TABELA 20: NEKATERI KAZALNIKI POSLOVNE USPEŠNOSTI GOSPODARSKIH DRUŽB PO OBLIKI LASTNIŠTVA KAPITALA
V OBDOBJU 1997 - 2000
(APP - statistični podatki iz bilance stanja in bilance uspeha gospodarskih družb za leto 1997, 1998, 1999 in 2000)**

	LETO	ŠTEVILO ZAPOS. NA DRUŽBO	PRIHODKI/ ZAPOS.	POSLOVNI PRIHODKI/ ZAPOS.	NETO ČISTI DOBIČEK OZ. IZG./ ZAPOS.	DODANA VREDNOST /ZAPOS.	POSL. PRIH./ POSL. ODH.	PRIH OD FIN./ ODH.FIN.	DELEŽ PRODAJ V TUJINO	PLAČE/ DOD.VR.	STR.ZA SOC.VAR./ DOD.VR.	NETO ČISTI DOB. OZ.IZGUBA /DOD. VR.	DONOSN. KAPITALA	KAPITAL/ STALNA SREDSTVA	DOLGOR. POKRITOST DOLG.SRED. IN ZALOG
		v 1000 SIT	v 1000 SIT	v 1000 SIT	v 1000 SIT	v %	v %	v %	v %	v %	v %	v %	v %	v %	v %
DRUŽBENA	1997	104.2	11,515.2	10,567.4	-338.7	3,154.6	98.5	69.2	22.6	51.4	9.3	-10.7	-3.2	80.5	92.9
	1998	95.8	12,754.9	11,800.0	-35.2	3,744.7	100.6	68.7	23.6	47.9	8.6	-0.9	-0.3	78.5	93.9
	1999	75.9	9,671.5	9,056.5	-34.2	3,173.0	99.4	60.9	24.5	56.1	9.9	-1.1	-0.5	75.7	94.3
	2000	64.5	13,200.0	12,305.8	-52.9	3,577.0	100.5	60.6	39.3	54.9	10.4	-1.5	-0.8	79.3	92.6
ZASEBNA	1997	3.5	18,131.4	16,984.7	195.4	2,997.0	102.0	62.5	16.7	42.1	7.1	6.5	6.5	63.8	77.5
	1998	3.9	18,401.4	17,450.8	228.7	3,240.4	101.8	76.2	17.3	44.1	7.7	7.1	6.2	69.8	81.7
	1999	4.3	19,506.0	18,412.6	443.4	3,712.8	102.6	83.0	16.9	42.8	7.5	11.9	10.8	68.3	83.2
	2000	4.8	20,224.2	18,974.9	369.2	4,110.6	102.8	71.2	20.9	44.2	7.9	9.0	6.9	71.9	85.6
ZADRUŽNA	1997	6.1	13,061.4	12,729.6	-9.0	1,694.8	99.2	118.1	3.6	65.4	11.4	-0.5	-1.3	48.5	74.1
	1998	5.3	16,734.0	16,332.1	17.5	2,621.7	100.5	80.8	4.0	59.0	10.4	0.7	1.6	45.5	69.7
	1999	6.2	31,468.8	30,462.0	-571.8	2,782.5	98.6	81.0	3.5	63.1	11.9	-20.5	-37.6	41.3	55.6
	2000	17.6	30,849.9	29,653.6	-7.2	3,069.5	99.1	84.4	3.9	64.6	11.2	-0.2	-0.1	85.9	77.1
MEŠANA	1997	96.6	13,714.8	12,846.3	156.6	3,340.3	101.6	77.0	34.8	49.6	8.7	4.7	2.2	94.6	95.4
	1998	98.3	14,746.9	13,762.2	68.7	3,528.4	100.7	75.1	33.1	50.1	9.0	1.9	0.7	93.1	95.4
	1999	98.2	16,338.3	15,347.0	253.6	3,980.7	101.0	93.5	29.6	48.4	8.8	6.4	2.3	92.6	96.3
	2000	98.9	19,392.3	18,198.2	235.6	4,433.9	101.1	79.9	31.4	47.8	8.6	5.3	1.9	90.1	95.3
DRŽAVNA	1997	134.4	14,566.8	13,386.9	-1,030.0	4,067.6	95.9	65.5	19.0	45.0	9.7	-25.3	-2.3	50.2	93.7
	1998	119.6	16,790.4	15,694.6	-562.5	5,652.8	98.8	53.0	30.1	46.0	10.2	-10.0	-1.4	49.3	95.8
	1999	185.0	18,303.5	17,052.2	-162.8	5,157.4	99.0	74.7	24.1	47.6	9.8	-3.2	-0.6	59.5	96.1
	2000	218.7	18,657.8	17,551.0	53.7	5,544.5	100.5	71.7	24.7	47.7	9.6	1.0	0.2	53.6	97.3
OBČINSKA	1999	54.3	10,869.6	9,886.2	-193.0	5,726.5	96.7	56.6	0.2	40.8	6.8	-3.4	-2.2	16.0	101.1
	2000	33.7	9,527.1	8,993.5	-52.2	4,538.8	97.7	105.4	1.1	50.0	9.0	-1.2	-0.9	19.9	103.1
NI PODATKA	2000	1.9	5,469.8	4,800.4	441.1	1,361.0	100.6	285.5	50.0	70.7	13.1	32.4	1.8	106.2	107.9
SKUPAJ	1997	12.5	14,153.0	13,184.3	-8.4	3,204.5	100.8	69.8	25.5	48.3	8.5	-0.3	-0.1	78.8	91.5
	1998	12.2	15,438.0	14,467.4	79.6	3,536.1	101.0	73.4	25.8	47.9	8.6	2.3	0.9	79.1	92.7
	1999	12.3	16,921.4	15,910.5	257.9	3,916.0	101.3	86.4	24.3	47.2	8.6	6.6	2.7	78.5	93.7
	2000	12.4	19,402.0	18,212.4	250.7	4,364.8	101.6	75.3	26.7	47.0	8.6	5.7	2.4	76.1	93.5

Do sedaj izšlo v okviru zbirke delovni zvezki:

Letnik I, leto 1992

- št.1. Razvojno planiranje na ravni Republike Slovenije. Uredil mag. Matej More, Ljubljana, maj 1992, 59. strani
- št.2. Ocena gospodarskega in socialnega razvoja Slovenije v letih 1991 in 1992 (majska analiza) z dokumentacijo, vodja projekta mag. Andrej Hartman, junij 1992
- št.3. Slovenia in 1991 - 1992. Report on economic developments. Ljubljana, June 1992, 55 strani; (with statistical annex)
- št.4. Radej Bojan: Vrste ekonomskih inštrumentov varstva okolja in njihova uporaba. Naravni viri kot razvojni dejavnik - interdisciplinarni raziskovalni projekt trajnega razvoja. Zavod Republike Slovenije za makroekonomske analize in razvoj, Ljubljana, maj 1992, 122 strani
- št.5. Finančni rezultati poslovanja gospodarstva Slovenije v prvem polletju 1992 - primerjalni prikaz po posameznih dejavnostih gospodarstva na osnovi podatkov SDK iz periodičnih obračunov pravnih oseb za prvo polletje 1992. Pripravila: Stane Vencelj in Jana Jevšvar, 15. september 1992, 30 strani
- št.6. Finančni rezultati poslovanja zavodov s področja družbenih dejavnosti v Sloveniji v prvem polletju 1992 - primerjalni prikaz po posameznih družbenih dejavnostih na osnovi podatkov SDK iz zaključnih računov in periodičnih obračunov zavodov za prvo polletje 1992 in za leto 1991. Pripravila Jasna Kondža, Ljubljana, 7. oktober 1992
- št.7. Finančni rezultati poslovanja javnih podjetij gospodarstva Slovenije v prvem polletju 1992 - primerjalni prikaz po posameznih dejavnostih gospodarstva na osnovi podatkov SDK iz periodičnih obračunov pravnih oseb za prvo polletje 1992. Pripravila Jana Jevšvar, oktober 1992, 36 strani
- št.8. Selected indicators from the income statement and balance sheet by sector and by origin of capital of the Slovenian economy in January - June 1991 and 1992
- št.9. Gospodarska gibanja v letu 1992 in kratkoročne perspektive gospodarstva Slovenije v letu 1993 (Jesenska analiza), vodja projekta mag. Andrej Hartman, oktober 1992, Ljubljana
- št.10. Slovenia - Economic Developments in 1992 nad the Outlook for 1993, October 1992
- št.11. Panožne prognoze na podlagi ocenjevanja perspektivne sposobnosti industrijskih podjetij za obdobje 1992 - 1995, vodja projekta dr. Pavle Gmeiner, Ljubljana, november 1992

Letnik II, leto 1993

- št.1. Ali so se stroški uvoza blaga resnično povečali, dr. Janez Potočnik, Ljubljana, januar 1993
- št.2. Bilanca pomembnejših prehranskih proizvodov, Božena Leonardi, Ljubljana, januar 1993
- št.3. Industrijska politika Slovenije - koncept, omejitve, možnosti in usmeritve na narodnogospodarski in sektorski ravni, dr. Pavle Gmeiner, dr. Anton Povše, Ljubljana, februar 1993
- št.4. Analiza gibanja plač in dometa ter učinkovitosti zamrznitve plač v marcu 1993, Bojan Radej, Ljubljana, marec 1993
- št.5. Finančni rezultati poslovanja gospodarstva Slovenije v letu 1992, Jana Jevševar, april 1993
- št.5.1. Lastninjenje družbenega premoženja v gospodarstvu republike Slovenije v letu 1992, Judita Mirjana Novak, maj 1993
- št.5.2. Finančni rezultati poslovanja javnih podjetij v letu 1992 - primerjalni prikazi na osnovi podatkov zaključnih računov za leto 1992, Jana Jevševar, maj 1993
- št.5.3. Finančni rezultati poslovanja zavodov s področja družbenih dejavnosti - Primerjalni prikazi na osnovi podatkov zaključnih računov za leto 1992, Jasna Kondža, maj 1993
- št.5.4. Finančni rezultati poslovanja bank in zavarovalnic v letu 1992, Vida Brus, maj 1993
- št.6. Portfolio analiza slovenske industrije v obdobju 1990-1992, Tanja Česen, junij 1993
- št.7. Nacionalni računi Slovenije- ocena 1990-93 in projekcije 1994-97, vodja projekta Igor mag. Strmšnik, Zavod RS za makroekonomske analize in razvoj, junij 1993
- št.8. Gospodarska gibanja v Sloveniji leta 1993 in perspektive do leta 1997 (Pomladansko poročilo), vodja projekta mag. Andrej Hartman, Zavod RS za makroekonomske analize in razvoj, junij 1993
- št.9. Finančni rezultati poslovanja gospodarstva, zavodov s področja družbenih dejavnosti ter bank in zavarovalnic v prvem polletju 1993- primerjalni prikazi na osnovi podatkov SDK iz periodičnih obračunov pravnih oseb, Jana Jevševar, Dijana Pirc, Vida Brus, september 1993
- št.10. Mesto Slovenije v svetu- mednarodne primerjave podatkov nacionalnih računov, Tanja Česen, september 1993
- št.11. Gospodarska gibanja v letu 1993 in kratkoročne perspektive gospodarstva Slovenije v letu 1994 (Jesensko poročilo), Zavod RS za makroekonomske analize in razvoj, vodja projekta mag. Andrej Hartman, november 1993
- št.12. Izhodišča za pripravo strategije gospodarskega razvoja Slovenije, dr. Janez Potočnik, november 1993

Letnik III, leto 1994

- št. 1. Prebivalstvo in zaposlenost v Sloveniji na prehodu iz osemdesetih v devetdeseta leta in ocena tendenc razvoja do leta 2000, Tomaž Kraigher, januar 1994
- št. 2. Analiza obrestnih mer in obresti v letih 1991 do 1993, Vida Brus, februar 1994
- št. 3. Analiza in perspektiva deželnega rizika Slovenije, dr.Pavle Gmeiner, maj 1994
- št. 4.1 Finančni rezultati poslovanja gospodarstva Slovenije v letu 1993 - primerjalni prikazi na osnovi podatkov zaključnih računov za leto 1993, Judita Mirjana Novak, maj 1994
- št. 4.2.Finančni rezultati poslovanja zavodov s področja družbenih dejavnosti - primerjalni prikazi na osnovi podatkov zaključnih računov za leto 1993, Dijana Pirc, maj 1994
- št. 4.3.Finančni rezultati poslovanja bank in zavarovalnic v letu 1993 - primerjalni prikazi na osnovi podatkov zaključnih računov za leto 1993, Vida Brus, maj 1994
- št. 4.4.Finančni rezultati podjetij v izgubi v letih 1992 in 1993, Slavica Jurančič, junij 1994
- št. 5. Prikaz cenovnih sprememb v letih 1985 do 1993 - izračun verižnih indeksov cen po sektorjih NACE klasifikacije dejavnosti, Jure Povšnar, Nataša Marzidovšek, junij 1994
- št. 6. Gospodarska gibanja v Sloveniji v letu 1994 s projekcijami razvoja do leta 1998 (Pomladansko poročilo), Zavod RS za makroekonomske analize in razvoj, vodja projekta mag. Andrej Hartman, junij 1994
- št. 7. Regionalni vidiki razvoja Slovenije v obdobju 1990 - 1994, Janja Pečar, julij 1994
- št. 8. Finančni rezultati poslovanja Zavodov s področja družbenih dejavnosti in zavarovalnih organizacij v prvem polletju 1994, Judita Novak, Dijana Pirc in Vida Brus, september 1994
- št. 9. Kmetijska pridelava in odkup kmetijskih proizvodov v obdobju 1988 - 1993, Mateja Kovač, oktober 1994
- št. 10. Analiza gospodarskih gibanj v Sloveniji v letu 1994 s projekcijo razvoja v letu 1995 (Jesensko poročilo), vodja projekta Tanja mag. Česen, Zavod RS za makroekonomske analize in razvoj, november 1994
- št. 11. Primerjava med finančnimi rezultati poslovanja slovenskega gospodarstva za leto 1993 po zakonu o računovodstvu in po slovenskih računovodskih standardih, Judita Mirjana Novak, december 1994
- št. 12. Turistični promet v obdobju 1985 - 1994 in statistični prikaz stanja turizma v Sloveniji, Petra Drobne, december 1994

Letnik IV, leto 1995

- št. 1. Finančni rezultati poslovanja zavodov s področja družbenih dejavnosti v letu 1994, Primerjalni prikazi na osnovi zaključnih računov za leto 1994, Judita Mirjana novak, april 1995
- št. 2. Analiza in perspektiva deželnega rizika Slovenije po dveh scenarijih v obdobju do leta 2000, dr.Pavle Gmeiner, maj 1995
- št. 3. Finančni rezultati poslovanja bank in zavarovalnic v letu 1994 - primerjalni prikazi na osnovi podatkov zaključnih računov, Vida Brus, junij 1995
- št. 4. Analiza gospodarskih gibanj v Sloveniji v letu 1995 s projekcijo razvoja do leta 2000 (Pomladansko poročilo), vodja projekta Igor mag. Strmšnik, julij 1995
- št. 5. Finančni rezultati poslovanja gospodarstva Slovenije v letu 1994 (na osnovi statističnih podatkov iz bilance uspeha leta 1994, Judita Mirjana Novak , julij 1995
- št. 6. Analiza gospodarskih gibanj v Sloveniji v letu 1995 s projekcijo razvoja v letu 1996 (Jesensko poročilo), vodja projekta Igor mag. Strmšnik, oktober 1995
- št. 7. Nacionalni programi in posebni razvojni zakoni v luči strategije gospodarskega razvoja Slovenije in vpliva na regionalni razvoj, mag. Ana Murn, Ljubljana, november 1995
- št. 8. Značilnosti razvoja slovenskih regij, Janja Pečar, Ljubljana, december 1995
- št. 9. Politika cenovnega nadzora v Sloveniji v letih 1991 do 1995, Nataša Marzidovšek, Ljubljana, december 1995
- št. 10. Pregled posebnih razvojnih dokumentov, ki jih je sprejela država Slovenija, mag. Ana Murn, Ljubljana, december 1995
- št. 11. Razmerja v slovenskem gospodarstvu v letih 1992 in 1993 v luči input - output tabel, Vesna Štraser, Ljubljana, februar 1996
- št. 12. Ocena demografskih računov Slovenije 1981 - 1994, Tomaž Kraigher, Ljubljana, marec 1996

Letnik V, leto 1996

- št.1. Analiza gospodarskih gibanj v Sloveniji leta 1996 s ciljno projekcijo razvoja do leta 2000 (Pomladansko poročilo), Urad RS za makroekonomske analize in razvoj, vodji projekta mag. Igor Strmšnik in mag. Alenka Kajzer
- št.2. Finančni rezultati poslovanja gospodarstva Slovenije v letu 1995 (na osnovi statističnih podatkov iz bilance stanja in bilance uspeha za leto 1995), Judita Mirjana Novak, Ljubljana, julij 1996
- št.3. Poslovanje bank v letu 1995, Vida Brus, Ljubljana, julij 1996
- št.4. Javnofinančne obveznosti, ki izhajajo iz dokumentov razvojnega načrtovanja in posebnih rajonih zakonov, mag. Ana Murn, Ljubljana, september 1996
- št.5. Finančni rezultati poslovanja zavodov s področja družbenih dejavnosti v letu 1995, Judita Mirjana Novak, Ljubljana, oktober 1996
- št.6. Neposredne tuje investicije v slovensko gospodarstvo in njihov razvojni potencial. Foreign Direct Investment in the Slovenian Economy and its Development Potential, Matija dr. Rojec, Ljubljana, oktober 1996
- št.7. Regionalni vidiki razvoja Slovenije s poudarkom na finančnih rezultatih poslovanja gospodarskih družb v letu 1995, Janja Pečar, Ljubljana, oktober 1996
- št.8. Kazalci finančne uspešnosti gospodarjenja v letu 1995 po sektorjih in regijah, Liljana Figar kot vodja, Peter Beltram, Vida Brus, Mateja Kovač, Judita Mirjana Novak, Janja Pečar, Boštjan Plešec, Jure Povšnar, Ana Sečnik, Ljubljana, november 1996
- št.9. Ocena input-output tabele Republike Slovenije za leto 1995 v tekočih in stalnih cenah, Ivanka Zakotnik, Ljubljana, november 1996
- št.10. Dejavniki za povečanje konkurenčnosti slovenske predelovalne industrije s posebnim ozirom na kooperacije, razvojne raziskave in tuja vlaganja, dr. Pavle Gmeiner, Ljubljana, december 1996
- št.11. Analiza gospodarskih gibanj v Sloveniji - Jesensko poročilo 1996, vodja projekta dr. Alenka Kajzer, Ljubljana, december 1996
- št.12. Slovenija in Maastrichtski kriteriji konvergence, dr. Ivo Lavrač in mag. Vladimir Lavrač, Ljubljana, februar 1997

Letnik VI, leto 1997

- št.1. Analiza gospodarskih gibanj s ciljno projekcijo do leta 2001 (Pomladansko poročilo), Urad RS za makroekonomske analize in razvoj, vodja projekta dr. Alenka Kajzer, Ljubljana, junij 1997
- št.2. Finančni rezultati poslovanja gospodarskih družb v letu 1996 (na osnovi statističnih podatkov iz bilance stanja in bilance uspeha za leto 1996), Judita Mirjana Novak, Ljubljana, julij 1997
- št.3. Ocena kupne moči bruto domačega proizvoda na prebivalca v Sloveniji 1993-1997 in prognoza do 2005, mag. Tanja Česen, Ljubljana, julij 1997
- št.4. Regionalni vidiki razvoja Slovenije s poudarkom na finančnih rezultatih poslovanja gospodarskih družb v letu 1996, Janja Pečar, Ljubljana, oktober 1997
- št.5. Poslovanje bank v letu 1996, Vida Brus, Ljubljana, oktober 1997
- št.6. Uvod v kupno moč denarne enote in probleme merjenja domačega proizvoda po kupni moči, dr. Pavle Gmeiner, Ljubljana, november 1997
- št.7. Ocena gospodarskih gibanj v letu 1997 in možnosti razvoja v letu 1998 (Jesensko poročilo), Urad RS za makroekonomske analize in razvoj, vodja projekta dr. Alenka Kajzer, Ljubljana, november 1997
- št. 8. Finančni rezultati poslovanja izvoznikov v letu 1996, Judita Mirjana Novak, Ljubljana, december 1997
- št. 9. Kazalci finančne uspešnosti gospodarjenja v letu 1996 po sektorjih, Liljana Figar kot vodja, Vida Brus, Andrej Hrovat, Mateja Kovač, Judita Mirjana Novak, Mateja Pečar, Jure Povšnar, Ana Sečnik, Ljubljana, december 1997
- št.10. SAM Slovenija 1996 (matrika nacionalnih računov), Ivanka Zakotnik, Ljubljana, december 1997
- št.11. Slovenija v Evropi regij - Regionalne strukture razširjene evropske zveze, mag. Igor Strmšnik, Ljubljana, januar 1998
- št.12. Globalna konkurenčnost Slovenije - Eksperimentalna ocena njenih prednosti in slabosti po metodi Svetovnega ekonomskega foruma. dr. Pavle Gmeiner, Ljubljana, januar 1998

Letnik VII, leto 1998

- št. 1. Pregled javnofinančnih prihodkov za leto 1997 (na osnovi Poročila B-2) Agencije RS za plačilni promet, Jasna Kondža, Ljubljana, marec 1998
- št. 2. Projekcije prebivalstva Slovenije 1996 - 2070, Tomaž Kraigher, Ljubljana, marec 1998
- št. 3. Sistem nacionalnih računov SAM (Social Accounting Matrix) Slovenija 1995, dr. Ivo Lavrač, Branka Tavčar, Ivanka Zakotnik, Ljubljana, april 1998
- št. 4. Vladne finančne intervencije v gospodarstvu, Državne pomoči v Evropski uniji, mag. Ana Murn, Ljubljana, maj 1998
- št. 5. Finančni rezultati poslovanja gospodarskih družb v letu 1997 (na osnovi statističnih podatkov iz bilance stanja in bilance uspeha za leto 1997), Judita Mirjana Novak, Ljubljana, julij 1998
- št. 6. Slovenija v letu 1997 – ocene nacionalnih računov, Ivanka Zakotnik, Ljubljana, avgust 1998
- št. 7. Finančna uspešnost gospodarjenja v letu 1997 po sektorjih, Liljana Figar, Andrej Hrovat, Mateja Kovač, Judita Mirjana Novak, Jure Povšnar, Mateja Pečar, Ana Sečnik, Ljubljana, oktober 1998
- št. 8. Ocena četrletnega bruto domačega proizvoda Slovenije potrošna struktura 1995 – 1997, dr. Tanja Česen, Ljubljana, november 1998
- št. 9. Regionalni vidiki razvoja Slovenije s poudarkom na finančnih rezultatih poslovanja gospodarskih družb v letu 1997, Janja Pečar, december 1998
- št. 10. Razvojni indikatorji za vrednotenje okoljske kakovosti gospodarske rasti, Bojan Radej, februar 1999
- št. 11. Koncept in empirični rezultati merjenja nacionalne konkurenčne sposobnosti v Sloveniji za obdobje 1995-1998 in napovedi do leta 2000, dr. Pavle Gmeiner, Liljana Figar, februar 1999
- št. 12. Prenova regionalne politike, mag. Igor Strmšnik, april 1999

Letnik VIII, leto 1999

- št. 1. Finančni rezultati poslovanja gospodarskih družb v letu 1998 (na osnovi statističnih podatkov iz bilance stanja in bilance uspeha za leto 1998), Judita Mirjana Novak, avgust 1999
- št. 2. Ocenjevanje cen življenskih potrebščin, drobnoprodajnih cen in cen industrijskih izdelkov pri proizvajalcih, Boštjan Plešec, Nataša Marzidovšek, maj 2000
- št. 3. Strategija gospodarskega razvoja Slovenije - razvojni scenarij, koordinatorja: mag. Igor Strmšnk, Branka Tavčar, september 1999
- št. 4. Matrika nacionalnih računov - Slovenija 1998, Ivanka Zakotnik, december 1999
- št. 5. Finančna uspešnost gospodarjenja v letu 1998 po sektorjih, Jure Povšnar, dr. Tanja Česen, Andrej Hrovat, Mojca Koprivnikar Šušteršič, Mateja Kovač, Judita Mirjana Novak, Ana Sečnik, februar 2000
- št. 6. Vzroki primanjkljaja na tekočem računu plačilne bilance v obdobju tranzicije, mag. Rotija Kmet, februar 2000
- št. 7. Poslovanje bančnega sistema v letu 1998, Andrej Hrovat, februar 2000
- št. 8. Regionalni vidiki razvoja Slovenije s poudarkom na finančnih rezultatih poslovanja gospodarskih družb v letu 1998, Janja Pečar, marec 2000
- št. 9. Pregled javnofinančnih prihodkov za leto 1998 in 1999 (na osnovi Poročila B-2) Agencije RS za plačilni promet, Jasna Kondža, Ljubljana, april 2000
- št. 10. Zunanje neravnovesje in ekonomska politika v obdobju tranzicije - primer Češke, Madžarske in Poljske z možnimi zaključki za Slovenijo, mag. Rotija Kmet, marec 2000
- št. 11. Sodobne tendence v odnosih med storitveno in industrijsko proizvodnjo v svetu in v Sloveniji, dr. Metka Stare, Ljubljana, april 2000
- št. 12. Regionalna politika, Mojca Aljančič, Sara Dragana Bogdanovič, Ljubljana, maj 2000

Letnik IX, leto 2000

- št. 1. Neposredne tuje investicije v Slovenijo, trendi, razvoj in politika v obdobju 1997 - 1999, dr. Matija Rojec, Ljubljana, julij 2000
- št. 2. Finančni rezultati poslovanja gospodarskih družb v letu 1999 (na osnovi statističnih podatkov iz bilance stanja in bilance uspeha za leto 1999), Judita Mirjana Novak, Ljubljana, september 2000
- št. 3. Plačilna bilanca in napovedovanje njenega razvoja, mag. Jože Markič, Ljubljana, september 2000
- št. 4. Ekonometrična analiza gibanja investicij v osnovna sredstva v Sloveniji, mag. Vesna Štraser, Ljubljana, oktober 2000
- št. 5. Poslovanje bančnega sistema v letu 1999, mag. Luka Vesnaver, Ljubljana, oktober 2000
- št. 6. Pomen in merjenje osnovne inflacije v Sloveniji, mag. Boštjan Vasle, Ljubljana, oktober 2000
- št. 7. Shema indikatorjev monitoringa okoljskega razvoja, mag. Bojan Radej, Jure Povšnar, Mateja Kovač, Ivanka Zakotnik, dr. Pavle Gmeiner, Matjaž Hanžek in dr. Janko Seljak, Ljubljana, november 2000
- št. 8. Regionalni vidiki razvoja Slovenije s poudarkom na finančnih rezultatih poslovanja gospodarskih družb v letu 1999, Janja Pečar, mag. Metka Farič, januar 2001
- št. 9. Analiza poslovanja gospodarskih družb v obdobju 1995-1999 po dejavnostih, mag. Rotija Kmet, Janez Kušar, Jure Povšnar, Mateja Kovač, dr. Tanja Česen, mag. Mateja Peternelj, marec, 2001
- št. 10. Državne in strukturne pomoči v Evropski uniji, posameznih državah Evropske unije in Sloveniji, Ana Murn, marec 2001

Letnik X, leto 2001

- št. 1. Motivi in strategije tujih investitorjev v Sloveniji / Motivation and Strategic Considerations of Foreign Investors in Slovenia, Matija Rojec, Miroslav Stanojević, avgust 2001
- št. 2. Sektorska analiza poslovanja gospodarskih družb v obdobju 1995 - 2000, mag. Rotija Kmet, Gorazd Kovačič, Mojca Koprivnikar Šušteršič, Jure Povšnar, Eva Zver, Mateja Kovač, Janez Kušar, mag. Brigita Lipovšek, 2001
- št. 3. Ocenjevanje in projekcija izobrazbenih tokov in izobrazbene sestave prebivalstva, Tomaž Kraigher, 2001
- št. 4. Poslovanje gospodarskih družb v letu 2000, Judita Mirjana Novak, 2001